



KUSCC



รายงานกิจการ 2565

27 มกราคม 2566

ประชุมใหญ่สามัญประจำปี 2565
สหกรณ์ออมทรัพย์มหาวิทยาลัยเกษตรศาสตร์ จำกัด
ณ ห้องประชุมสุธรรมอารีกุล อาคารสารนิเทศ 50 ปี
มหาวิทยาลัยเกษตรศาสตร์ บางเขน



www.coop.ku.ac.th



สหกรณ์ออมทรัพย์มหาวิทยาลัยเกษตรศาสตร์ จำกัด : สอ.มก.

วิสัยทัศน์ (Vison)

เป็นสหกรณ์ออมทรัพย์ชั้นนำ เลิศล้ำสวัสดิการ ดำเนินงานโปร่งใส คู่ใจประชาคม มก.

พันธกิจ (Mission)

ส่งเสริมการออม พร้อมให้สินเชื่อ ส่วนเหลือลงทุน เจือจุนสวัสดิการ บริการด้วยน้ำใจ ก้าวไกลเทคโนโลยี
จัดการมีประสิทธิภาพ ความรู้ทราบทั่วถึง คำนึงคุณภาพชีวิต พึ่งพิงิจเศรษฐกิจพอเพียง เคียงคู่เอื้ออาทรสังคม

ยุทธศาสตร์ที่ 1

เพิ่มศักยภาพโครงสร้างพื้นฐาน (Enhance KUSCC Fundamental Capability)

วัตถุประสงค์เชิงกลยุทธ์ (Strategic Objective)

- | | |
|--|---|
| SO1.1 ปรับโครงสร้างองค์กรและการบริหารจัดการทุนมนุษย์ (HCM) | SO1.4 พัฒนาโครงสร้างพื้นฐานด้านเทคโนโลยีดิจิทัล |
| SO1.2 ปรับปรุงกระบวนการให้มีประสิทธิภาพ | SO1.5 วางรากฐานการใช้ข้อมูลในการบริหารจัดการ |
| SO1.3 ยกระดับขีดความสามารถของทรัพยากรบุคคล | SO1.6 สร้างมาตรฐานความมั่นคงปลอดภัยสารสนเทศ |

ยุทธศาสตร์ที่ 2

พัฒนาผลิตภัณฑ์เพื่อรองรับความต้องการของลูกค้าและตลาด (Product Development by Customer Centric)

วัตถุประสงค์เชิงกลยุทธ์ (Strategic Objective)

- SO2.1 พัฒนาผลิตภัณฑ์ใหม่เพื่อยกระดับขีดความสามารถในการหารายได้

ยุทธศาสตร์ที่ 3

พัฒนาสหกรณ์ออมทรัพย์มหาวิทยาลัยเกษตรศาสตร์สู่ความยั่งยืน (Sustainable Development)

วัตถุประสงค์เชิงกลยุทธ์ (Strategic Objective)

- | | |
|---|--|
| SO3.1 ดำเนินธุรกิจเพื่อสังคมและสิ่งแวดล้อม | SO3.3 บูรณาการ GRC (Governance, Risk Management, and Compliance) |
| SO3.2 สร้างความผูกพันและความมั่นคงแก่สมาชิก | |

ค่านิยมหลัก (Core Value) : KUSCC

K	U	S	C	C
Knowledge	Unity	Social Responsibility	Corporate Governance	Care
เข้าใจหลักการสหกรณ์	สามัคคี	รับผิดชอบต่อสังคม	มีธรรมาภิบาล	ใส่ใจดูแลสมาชิก



“

...ร่วมกันก็หมายความว่าสมาชิกในแต่ละสหกรณ์
จะต้องเพาะความสามัคคีกัน ความเข้าใจอันดีซึ่งกันและกัน
และสหกรณ์ต่างๆ ก็จะต้องพยายามที่จะอุดหนุน
ส่งเสริมกัน แลกเปลี่ยนความคิดกัน
เพื่อประโยชน์ของแต่ละคน
มิใช่เพื่อประโยชน์ของคำว่า สหกรณ์เท่านั้น...

”

พระราชดำรัส

พระบาทสมเด็จพระบรมชนกาธิเบศร มหาภูมิพลอดุลยเดชมหาราช บรมนาถบพิตร
พระราชทานแก่ สหกรณ์การเกษตร สหกรณ์นิคม และสหกรณ์ประมงทั่วราชอาณาจักร
เฝ้าทูลละอองธุลีพระบาท ณ ศาลาดุสิตาลัย วันจันทร์ที่ ๗ พฤษภาคม ๒๕๒๒



“

...คนไทยเรานั้นมีน้ำใจไมตรีต่อกัน ใส่ใจช่วยเหลือเกื้อกูลซึ่งกัน และกันเสมอมา ไม่ว่าจะมีความเดือดร้อนใดๆ เกิดขึ้น เราคนไทยก็ต่างพร้อมจะร่วมมือร่วมใจกันปิดเป่าบรรเทาความทุกข์ยากเดือดร้อนของกันและกัน ช่วยเหลือเกื้อกูลให้กำลังใจปลอบโยนซึ่งกันและกัน เพื่อให้ความทุกข์ยากนั้นผ่อนคลายเป็นบรรเทา การที่เราทั้งหลายสามารถร่วมมือร่วมใจ รับมือกับสถานการณ์ต่างๆ ไม่ว่าจะเป็สถานการณ์ของโรคระบาด หรือเหตุการณ์ภัยพิบัติใดๆ ที่เกิดขึ้น

เราคนไทยก็สามารถร่วมมือแก้ไขและป้องกันจนสถานการณ์ต่างๆ เหล่านั้นผ่านพ้นและคลี่คลายไปได้ด้วยดี นั้นเป็นเพราะพื้นฐานจิตใจที่ดีงามของคนไทย ซึ่งมีความเมตตาเห็นอกเห็นใจซึ่งกันและกัน น้ำใจไมตรีอันทรงคุณค่าที่เราทุกคนมีให้แก่กันนี้ เปรียบเสมือนพลังอันยิ่งใหญ่ที่ผนึกเข้าด้วยกันเป็นกำลังสำคัญให้บ้านเมืองของเรานั้นมั่นคงดำรงอยู่ และพัฒนาก้าวหน้ายิ่งขึ้นไปได้อย่างยั่งยืนถาวรตลอดไป...

”

พระราชดำรัส

พระบาทสมเด็จพระปรเมนทรรามาธิบดีศรีสินทรมหาวชิราลงกรณ พระวชิรเกล้าเจ้าอยู่หัว
พระราชทานพรเนื่องในโอกาสวันขึ้นปีใหม่ พุทธศักราช 2566 แก่ปวงชนชาวไทย
ณ พระที่นั่งอัมพรสถาน พระราชวังดุสิต เมื่อวันที่ 31 ธันวาคม 2565



สารจากประธานที่ปรึกษาคณะกรรมการดำเนินการ สภรณ์ออมทรัพย์มหาวิทยาลัยเกษตรศาสตร์ จำกัด

เป็นที่น่ายินดีเป็นอย่างยิ่งที่ได้รับทราบรายงานกิจการประจำปี 2565 ของ สอ.มก. ว่าสามารถดำเนินการได้บรรลุเป้าหมายตามที่ได้วางไว้ แม้ว่าในปีที่ผ่านมายังคงมีปัจจัยทั้งภายในและภายนอกที่ทำให้การดำเนินงานของสภรณ์เป็นไปได้ด้วยความยากลำบาก ในช่วงครึ่งปีหลังของปี 2565 สถานการณ์การแพร่ระบาดของ COVID-19 เริ่มผ่อนคลายลง สภรณ์สามารถดำเนินกิจกรรมสำหรับสมาชิกได้บ้าง แต่กิจกรรมสำคัญต่างๆ อาทิ การมอบทุนการศึกษาแก่บุตรของสมาชิก การจัดสัมมนา ปฐมนิเทศสมาชิกใหม่ และกิจกรรมเสริมสร้างคุณภาพชีวิตของสมาชิกยังสามารถดำเนินการได้ปกติ แม้ว่าจะทำได้ไม่เต็มที่เหมือนแต่ก่อน

กระผมในฐานะสมาชิกของ สอ.มก. และประธานที่ปรึกษาคณะกรรมการดำเนินการ ได้ติดตามการดำเนินการของ สอ.มก. มาอย่างต่อเนื่อง ได้เห็นพัฒนาการที่เจริญก้าวหน้าอย่างมั่นคงมาเป็นลำดับ มีสินทรัพย์ที่มีคุณภาพ เป็นสภรณ์ออมทรัพย์ชั้นนำของประเทศ มีการดำเนินงานที่โปร่งใส มีธรรมาภิบาล สมาชิกให้ความเชื่อมั่น คณะกรรมการดำเนินการได้บริหารงานด้วยหลักธรรมาภิบาล มีระบบการบริหารความเสี่ยงที่ครอบคลุมทุกด้าน มีผลการดำเนินงานที่สามารถให้ผลตอบแทนแก่สมาชิกในระดับที่น่าพอใจมาอย่างต่อเนื่อง และยังได้พัฒนาระบบเทคโนโลยีสารสนเทศให้ทันสมัย อำนวยความสะดวกแก่มวลสมาชิกมาตามลำดับ

ในโอกาสที่สภรณ์ออมทรัพย์มหาวิทยาลัยเกษตรศาสตร์ จำกัด ได้จัดให้มีการประชุมใหญ่สามัญประจำปี 2565 ในครั้งนี้ ผมขออาราธนาคุณพระศรีรัตนตรัย และสิ่งศักดิ์สิทธิ์ทั้งหลายที่ทุกท่านเคารพบูชา จงดลบันดาลให้ทุกท่านประสบแต่ความสุข มีสุขภาพที่ดี และขออวยพรให้ สอ.มก. มีความเจริญรุ่งเรือง อยู่เคียงคู่กับสมาชิกตลอดไป

(รองศาสตราจารย์ ดร. วิโรจ อัมพิทักษ์)

ประธานที่ปรึกษาคณะกรรมการดำเนินการ
สภรณ์ออมทรัพย์มหาวิทยาลัยเกษตรศาสตร์ จำกัด



สารจากประธานกรรมการดำเนินการ สหกรณ์ออมทรัพย์มหาวิทยาลัยเกษตรศาสตร์ จำกัด



เรียน สมาชิกสหกรณ์ออมทรัพย์มหาวิทยาลัยเกษตรศาสตร์ จำกัด ทุกท่าน

สหกรณ์ออมทรัพย์มหาวิทยาลัยเกษตรศาสตร์ จำกัด ของเรา ได้ดำเนินงานมาจนถึงปัจจุบันในปี พ.ศ. 2565 นี้ เป็นปีที่ 63 แล้ว เริ่มจากทุนดำเนินการไม่ถึงสองแสนบาท ได้เจริญเติบโตก้าวหน้าอย่างมั่นคงจนถึงปัจจุบัน ณ สิ้นปี 2565 สหกรณ์ของเรามีสินทรัพย์รวมทั้งสิ้น 48,815,239,360.80 บาท มีผลประกอบการเป็นที่น่าพอใจ สามารถให้ผลตอบแทนและสวัสดิการต่างๆ แก่สมาชิกในระดับที่ดี นับได้ว่าเป็นสหกรณ์ออมทรัพย์ชั้นนำแห่งหนึ่งของประเทศ

กระผมในนามของประธานคณะกรรมการดำเนินการของสหกรณ์แห่งนี้ ขอรายงานผลการดำเนินการของ สอ.มก. ในรอบปี 2565 โดยสรุปว่า สหกรณ์ของเราสามารถดำเนินงานได้เป็นที่น่าพอใจ ใกล้เคียงกับเป้าหมายมากที่สุด แม้ว่าสถานการณ์ทั่วไปที่กระทบต่อผลการดำเนินงานของสหกรณ์ ทั้งภายในประเทศและต่างประเทศยังคงมีอยู่มาก แต่สหกรณ์ของเราได้มีการปรับแผนการดำเนินงานอยู่ตลอดเวลา โดยเฉพาะอย่างยิ่งแผนการลงทุนซึ่งเป็นรายได้ส่วนใหญ่ของสหกรณ์ แต่ก็ยังยึดหลักการบริหารความเสี่ยง หลักธรรมาภิบาล กิจกรรมการตรวจสอบภายใน การให้คำแนะนำจากผู้ตรวจสอบกิจการที่ปฏิบัติงานอย่างเข้มแข็ง ทำให้แผนการดำเนินงานเป็นไปด้วยดี แต่ก็ยังมีแผนงานตามแผนยุทธศาสตร์ที่ยังทำไม่ได้ไม่ครบถ้วนเนื่องจากผลกระทบจากการแพร่ระบาดของ COVID-19 ทำให้สหกรณ์ต้องเลื่อนโครงการบางอย่างออกไปดำเนินการในปี 2566

กระผมขอขอบคุณสมาชิก สอ.มก. ทุกท่านที่ได้ให้ความเชื่อมั่น และให้ความร่วมมือกับสหกรณ์ด้วยดีตลอดมา ขอขอบคุณคณะที่ปรึกษา คณะกรรมการดำเนินการ คณะผู้ตรวจสอบกิจการ เจ้าหน้าที่ที่สหกรณ์ออมทรัพย์ทุกท่าน ที่ได้ร่วมแรงร่วมใจในการทำงาน ช่วยกันแก้ไขปัญหา เสนอแนะ จนทำให้ผลการดำเนินงานในปีนี้อุดมไปด้วยดี ขอขอบคุณเจ้าหน้าที่จากสำนักงานส่งเสริมสหกรณ์พื้นที่ 2 ที่ให้คำแนะนำด้านต่างๆ แก่ สอ.มก. ในโอกาสที่กระผมขออวยพรทุกๆ ท่านที่ได้เฝ้าถึงข้างต้น จงมีสุขภาพที่แข็งแรง ปราศจากโรคภัยไข้เจ็บ มีความสุขความเจริญ มีความก้าวหน้าและช่วยกันจรรโลงให้สหกรณ์ออมทรัพย์มหาวิทยาลัยเกษตรศาสตร์ของเรารุ่งเรือง มีความมั่นคง อยู่คู่ประชาคมชาว มก. ตลอดไป

(ดร. ดำรงค์ ศรีพระราม)

ประธานกรรมการดำเนินการ

สหกรณ์ออมทรัพย์มหาวิทยาลัยเกษตรศาสตร์ จำกัด



สภรณออมทรพยมหาวิทยาลัยเกษตรศาสตร์ จ้งกัถ โครงสร้างองคกร

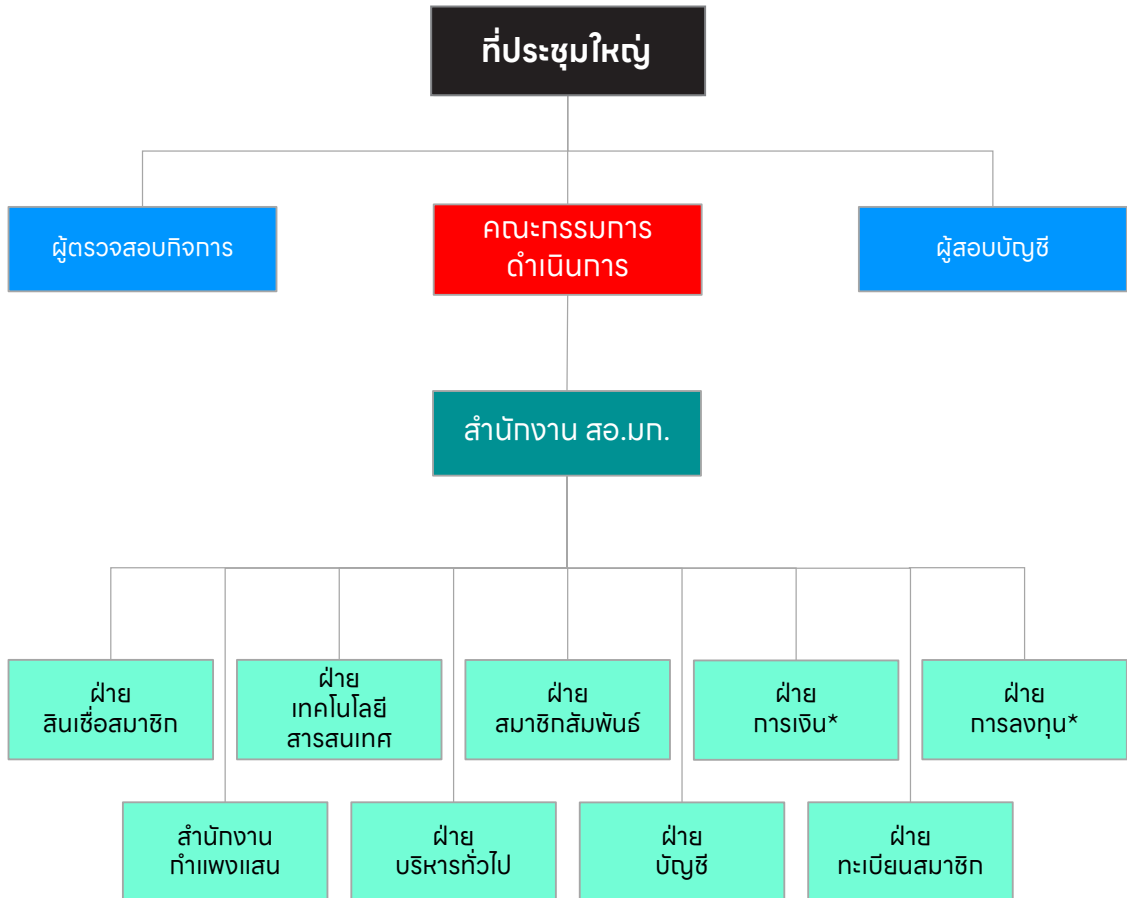

มติที่ประชุมคณะกรรมการดำเนินการ ครั้งที่ 20/2565 วันที่ 15 พฤศจิกายน 2565
*ฝ่ายการเงินและการลงกุน แยกเป็น ฝ่ายการเงิน และฝ่ายการลงกุน เริ่ม 1 มกราคม 2566



สหกรณ์ออมทรัพย์มหาวิทยาลัยเกษตรศาสตร์ จำกัด

โครงสร้างการบริหาร 2565

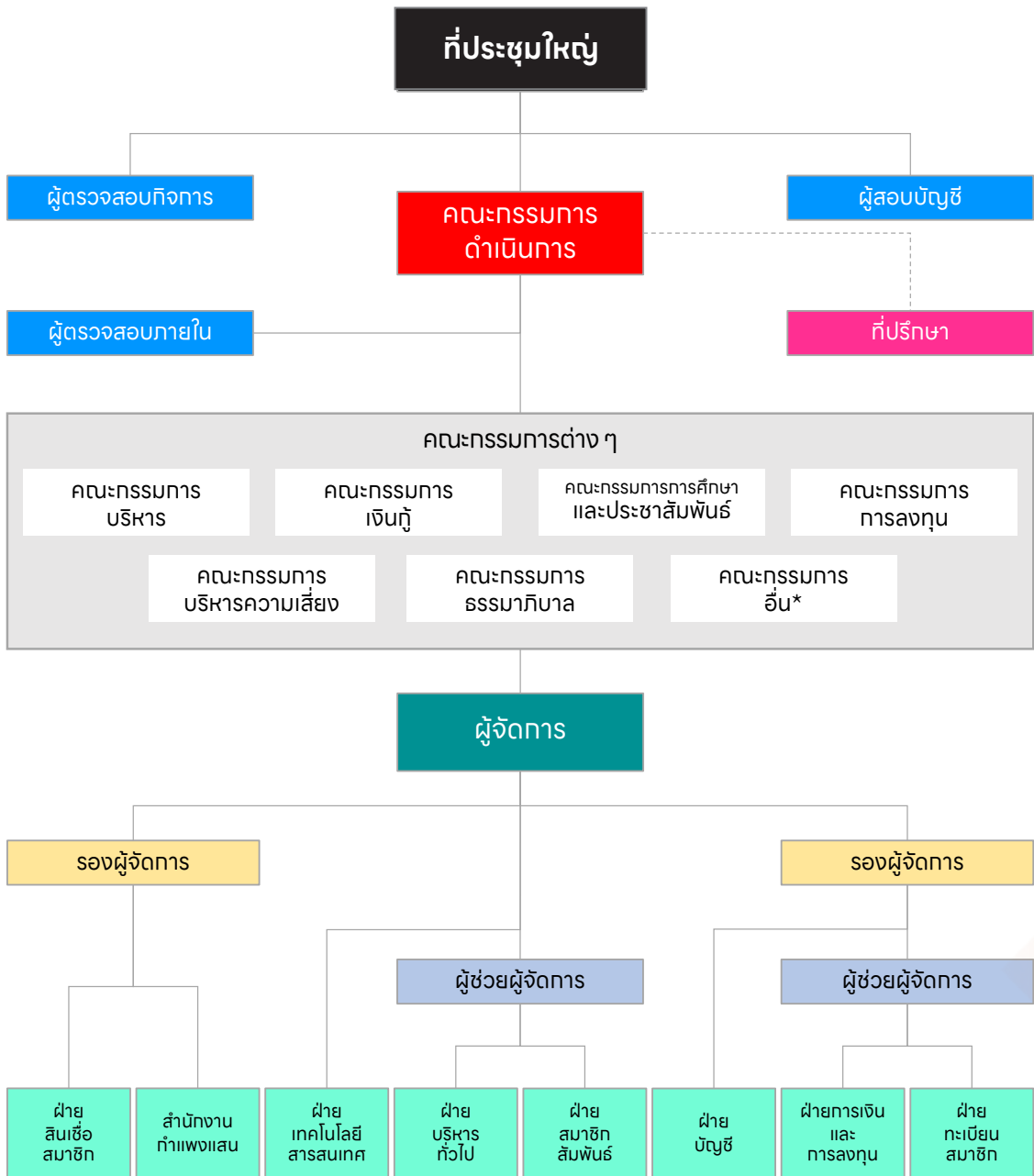

***คณะกรรมการอื่น** ที่คณะกรรมการดำเนินการแต่งตั้งแล้ว คือ คณะกรรมการส่งเสริมและพัฒนาคุณภาพชีวิต คณะทำงานพัฒนาบุคลากร และคณะทำงานบริหารทรัพย์สินที่ไม่ก่อให้เกิดรายได้ (NPA)



รายงานกิจการ ประจำปี 2565
สหกรณ์ออมทรัพย์มหาวิทยาลัยเกษตรศาสตร์ จำกัด

ที่ปรึกษาคณะกรรมการดำเนินการ สหกรณ์ออมทรัพย์มหาวิทยาลัยเกษตรศาสตร์ จำกัด ประจำปี 2565



รศ.ดร.วิโรจ อิ่มพิทักษ์



ดร.จงรัก วัชรินทร์รัตน์



ศ.พิเศษ ดร.อาบ นคะจัด
(เสียชีวิต 27 พฤษภาคม 2565)



นายวิบูลย์ ตั้งতিตติภากรณ์



รศ.ประเวทย์ สุทธิธนาถ



คณะกรรมการดำเนินการ สภรณ์อ้อมทรัพย์มหาวิทยาลัยเกษตรศาสตร์ จำกัด ชุดที่ 64 ประจำปี 2565



ดร.ดำรงค์ ศรีพระราม
ประธานกรรมการ



รศ.บ.พิร จารุพันธุ์
รองประธานกรรมการคนที่ 1



ดร.จิรศักดิ์ พงษ์พิชญพิจิตร
รองประธานกรรมการคนที่ 2



นายนิพนธ์ ลิ่มแหลมทอง
รองประธานกรรมการคนที่ 3



ผศ.ดร.รังสรรค์ ปิตปิฎญา
รองประธานกรรมการคนที่ 4



นายวิเชียร ไล่เลิศ
รองประธานกรรมการคนที่ 5



ผศ.ดร.กวีวัฒน์ กัศนอัมภ์
กรรมการและเลขานุการ



นางพูนทรัพย์ บุญรำพรรณ ศศ.บ.สพ.ดร.รัชชัยศักดิ์ทิวรัมย์
กรรมการและช่วยเลขานุการ



กรรมการ



นายพนพล รโยธี
กรรมการ



นายบุญช่วย เวี่ยมประพัฒน์
กรรมการ



นายพงศ์พันธ์ เหลืองจิวไ
กรรมการ



รศ.ดร.ฉลภ อารีรบ
กรรมการ



นายสมนึก ตั้งสุวรรณา
กรรมการ



นายสหัส ภัทรฐิตินันท์
กรรมการ



คณะกรรมการดำเนินการ สภรณ์ออมทรัพย์มหาวิทยาลัยเกษตรศาสตร์ จำกัด ประจำปี 2565



1. ดร.ดำรงค์ ศรีพระราม
2. รศ.บพิตร จารุพันธุ์
3. นางพูนทรัพย์ บุญรำพรรณ
4. ผศ.ดร.รังสรรค์ ปิติปัญญา
5. ดร.จิรศักดิ์ พงษ์พิษณุพิจิตร
6. นายนิพนธ์ ลิ้มแหลมทอง
7. ผศ.ดร.ทวีวัฒน์ ทศนวัฒน์
8. นายวิเชียร ไล่เลิศ

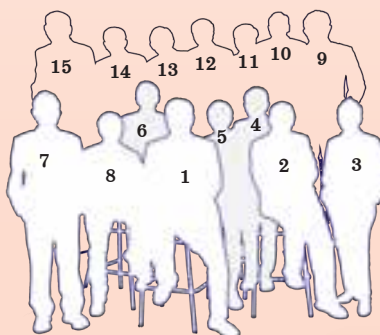

9. นายนพดล ระโยธี
10. รศ.ดร.วัลลภ อารีรบ
11. ผศ.น.สพ.ดร.ธวัชชัย ศักดิ์ภู่อราม
12. นายสมนึก ตั้งสุวรรณเสมา
13. นายสหัส ภัทรฐิตินันท์
14. นายบุญช่วย เอี่ยมประพัฒน์
15. นายพงศ์พันธ์ เหลืองวิไล

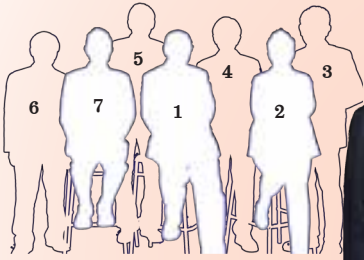

1. รศ.บพิช จารุพันธุ์
ประธานกรรมการ
2. นางพูนทรัพย์ บุญรำพรรณ
3. ผศ.ดร.รังสรรค์ ปิติปัญญา
4. ดร.จิรศักดิ์ พงษ์พิชญพิจิตร
5. นายนิพนธ์ ลิ้มแหลมทอง
6. นายวิเชียร ไล่เลิศ
7. ผศ.ดร.ทวีวัฒน์ ทศนวัฒน์
กรรมการและเลขานุการ

คณะกรรมการบริหาร

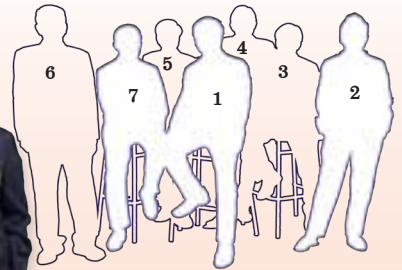

1. นายสมนึก ตั้งสุวรรณเสมา
ประธานกรรมการ
2. นางพูนทรัพย์ บุญรำพรรณ
3. นายวิเชียร ไล่เลิศ
4. นายสหัส ภัทรธิตินันท์
5. ผศ.น.สพ.ดร.ธวัชชัย ศักดิ์ภู่อารัม
6. นายบุญช่วย เอี่ยมประพัฒน์
7. นายนพตล ระโยธี
กรรมการและเลขานุการ

คณะกรรมการเงินกู้

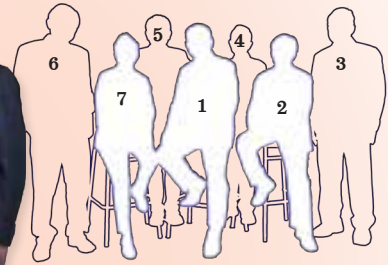

1. นายพงศ์พันธ์ เทลิ่งวิไล
ประธานกรรมการ
2. นายวิเชียร ไล่เลิศ
3. รศ.ดร.วัลลก อารีรบ
4. ผศ.ดร.ทวีวัฒน์ ทศนวัฒน์
5. ผศ.ดร.รังสรรค์ ปิติปัญญา
6. นายสหัส ภัทรฐิตินันท์
7. นางพูนทรัพย์ บุญรำพรรณ
กรรมการและเลขานุการ

คณะกรรมการ การศึกษาและประชาสัมพันธ์

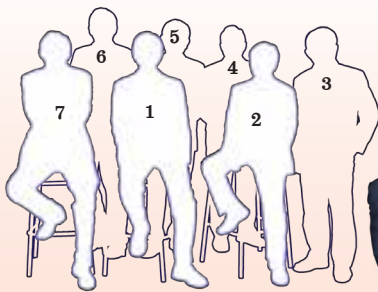

1. ดร.จิรศักดิ์ พงษ์พิษณุพิจิตร
ประธานกรรมการ
2. นายวิเชียร ไล่เลิศ
3. นายนพดล ระโยธี
4. รศ.ดร.วัลลก อารีรบ
5. ผศ.ดร.รังสรรค์ ปิติปัญญา
6. นายนิพนธ์ ล้อมแหลมทอง
7. นายสหัส ภัทรฐิตินันท์
กรรมการและเลขานุการ



คณะกรรมการการกองทุน

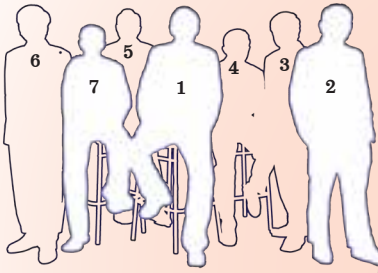

1. นายนิพนธ์ ลี้มแหลมทอง
ประธานกรรมการ
2. นายพงศัพนธ์ เหลืองวิไล
3. นายสมนึก ตั้งสุวรรณเสมา
4. นายนพดล ระโยธี
5. รศ.ดร.วัลลภ อารีรบ
6. ผศ.น.สพ.ดร.ธวัชชัย ศักดิ์ภู่อร่าม
7. นายบุญช่วย เอี่ยมประพัฒน์
กรรมการและเลขานุการ

คณะกรรมการ ส่งเสริมและพัฒนาคุณภาพชีวิต

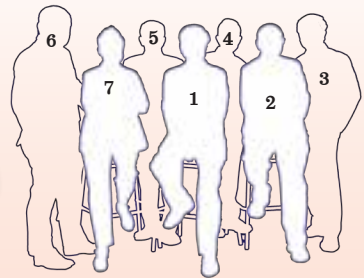

1. ผศ.น.สพ.ดร.ธวัชชัย ศักดิ์ภู่อร่าม
ประธานกรรมการ
2. รศ.บพิตร จารุพันธ์
3. นายสมนึก ตั้งสุวรรณเสมา
4. ผศ.ดร.ทวิวัฒน์ ทศนวิวัฒน์
5. นายบุญช่วย เอี่ยมประพัฒน์
6. นายพงศัพนธ์ เหลืองวิไล
7. นางพูนทรัพย์ บุญราพรรณ
กรรมการและเลขานุการ

คณะกรรมการบริหารความเสี่ยง

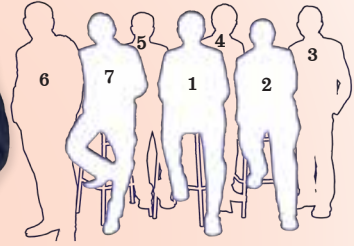

คณะกรรมการธรรมาภิบาล

1. ผศ.ดร.รังสรรค์ ปิติปัญญา
ประธานกรรมการ
2. รศ.บพิท จารุพันธุ์
3. ผศ.ดร.ทวีวัฒน์ ทศนวัฒน์
4. ดร.จิรศักดิ์ พงษ์พิษณุพิจิตร
5. นายบุญช่วย เอี่ยมประพัฒน์
6. นายพงศ์พันธ์ เหลืองวิไล
7. นายสหัส ภัทรฐิตินันท์
กรรมการและเลขานุการ

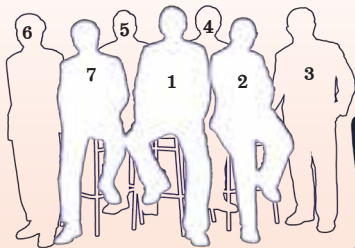

1. นายนิพนธ์ ลี้มแหลมทอง
ประธานกรรมการ
2. รศ.บพิท จารุพันธุ์
3. นายนพดล ระโยธี
4. ดร.จิรศักดิ์ พงษ์พิษณุพิจิตร
5. รศ.ดร.วัลลภ อารีรบ
6. ผศ.น.สพ.ดร.ธวัชชัย ศักดิ์ภู่อราม
7. นายสมนึก ตั้งสุวรรณเสมา
กรรมการและเลขานุการ

คณะทำงานพัฒนาบุคลากร

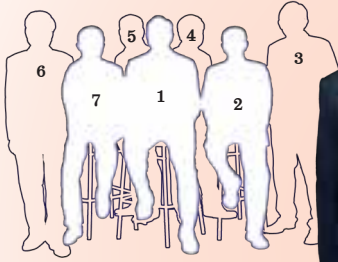

1. รศ.ดร.วัลลภ อารีรบ
ประธานกรรมการ
2. นายบุญช่วย เอี่ยมประพัฒน์
3. นายสหัส ภัทรฐิตินันท์
4. นายสมนึก ตั้งสุวรรณเสมา
5. นายพงศ์พันธ์ เหลืองวิไล
6. ผศ.น.สพ.ดร.ธวัชชัย ศักดิ์ภู่อรัมย์
7. นายนพดล ระโยธี
กรรมการและเลขานุการ

คณะกรรมการบริหารทรัพย์สิน ที่ไม่ก่อให้เกิดรายได้ (NPA)

คณะผู้ตรวจสอบกิจการ ประจำปี 2564-2565

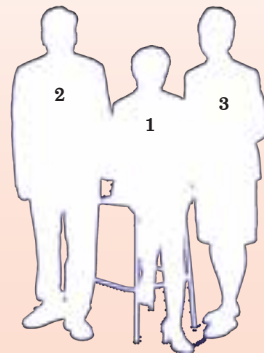

1. นางธาริณี ประนิช ด้านการเงิน-การบัญชี
ประธานผู้ตรวจสอบกิจการ
2. นายมาโนช สุวรรณศิลป์ ด้านกฎหมายธุรกิจ-กฎหมายสหกรณ์
ผู้ตรวจสอบกิจการ
3. นางสร้อยญา โชติพัฒน์ ด้านการบริหารทั่วไป
เลขานุการผู้ตรวจสอบกิจการ



เจ้าหน้าที่ สหกรณ์ออมทรัพย์มหาวิทยาลัยเกษตรศาสตร์ จำกัด ประจำปี 2565

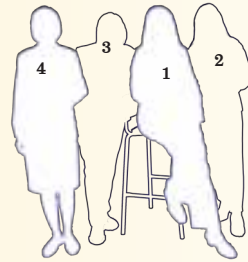

1. นางปิยธิดา แยมเกษร
รักษาการผู้จัดการ
2. น.ส.สุชญา อรุณินทร์
ผู้ช่วยผู้จัดการ
3. นางจิริยา อยู่ขวัญ
ผู้ช่วยผู้จัดการ
4. น.ส.อรุพร พิมพ์ทอง
รองผู้จัดการ

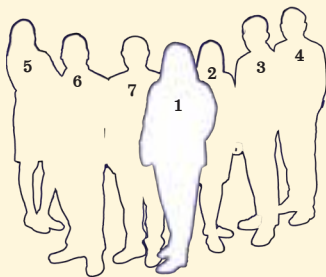

1. นางเกศินี เทียมเมือง
หัวหน้าฝ่าย
2. น.ส.ชวลา บุญจันทร์
3. นายพงษ์ศักดิ์ สิทธิภาพ
4. นายพรภิชัย ทะวงค์
5. น.ส.ธมลวรรณ นาคสกุล
6. นายวัชรวิทย์ เหมะธูรินทร์
7. นายธณเฉลิมพล เฟื่องพิณีจ

ฝ่ายสินเชื่อบริการ

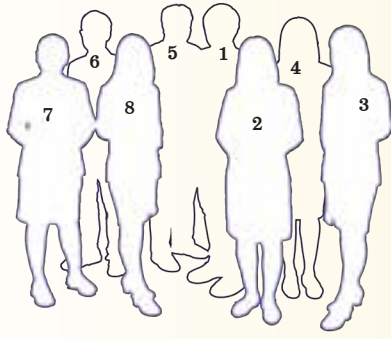

1. นายณัฐเวช เศรษฐศิริโรตม์
หัวหน้าฝ่าย
2. น.ส.จิราพร ศรีวิชัย
3. น.ส.พรชนัน สมบูรณ์สวัสดิ์
4. น.ส.วรพร ปิ่นรัตน์
5. นายสุรัตน์ ชุนทอง
6. นายปฐมพงศ์ ใจช่วย
7. น.ส.อังกาบ แต่งเอี่ยม
8. น.ส.ณิชชา ไชยะกาล



ฝ่ายการเงินและการลงทุน

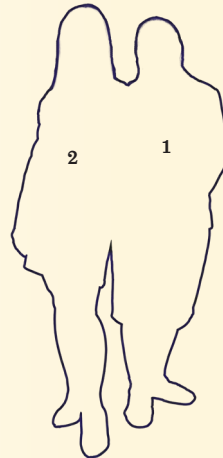

1. นางธัญญา ศักดิ์กะทัศน์
หัวหน้าฝ่าย
2. น.ส.วชิราพร ไชยพงศ์

ฝ่ายทะเบียนสมาชิก

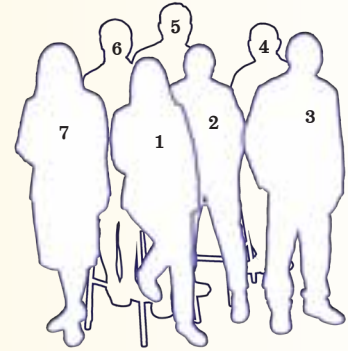

ฝ่ายบริหารทั่วไป

1. นางเพียงพร สนธิสุทธิ
หัวหน้าฝ่าย
2. น.ส.สุภาพร วงษ์สกุล
3. นายเด่น พาชุนทด
4. นายแสงจันทร์ ชัยธรรัตน์
5. นายอรรถชัย แป้นพัฒน์
6. น.ส.ชนิกานต์ จีระสมบัติ
7. น.ส.ศศิภา เพชรกรรพุม

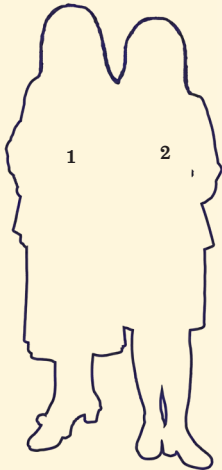

1. น.ส.สดใส ศรีเจริญสุข
หัวหน้าฝ่าย
2. น.ส.พรพิมล เสาะตัน



ฝ่ายสมาชิกสัมพันธ์

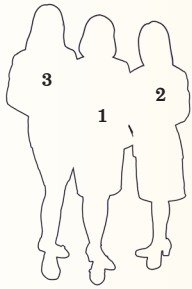

1. น.ส.ธัญญ์ศริน วราขุน
หัวหน้าฝ่าย
2. น.ส.พุทธวรรณ จิตตประกอบ
3. น.ส.ขวัญฤทัย จิตรบำรุง

ฝ่ายบัญชี

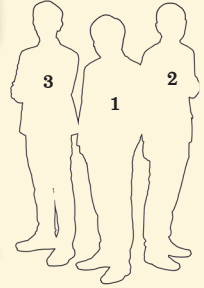

1. นายเกียรติณรงค์ ถนอมทรัพย์
หัวหน้าฝ่าย
2. นายสมัย เสริฐูเจิม
3. นายตุลภัทร จัตุสุนทรกุล

ฝ่ายเทคโนโลยีสารสนเทศ

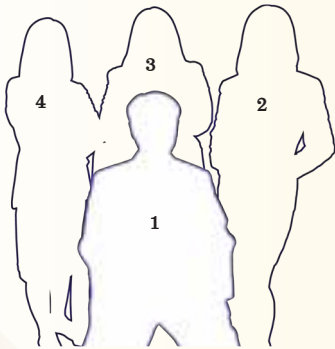

1. นายประสิทธิ์ จันทร์ศรีบุตร
หัวหน้าฝ่าย
2. นางอรพรรณ โสภณระนะสิริ
3. น.ส.ณัฐชยา ทินกุล
4. น.ส.ธมนวรรณ แสงจันทร์



สำนักงานวิทยาเขตกำแพงแสน



ผลการดำเนินงาน ปี 2530-2565

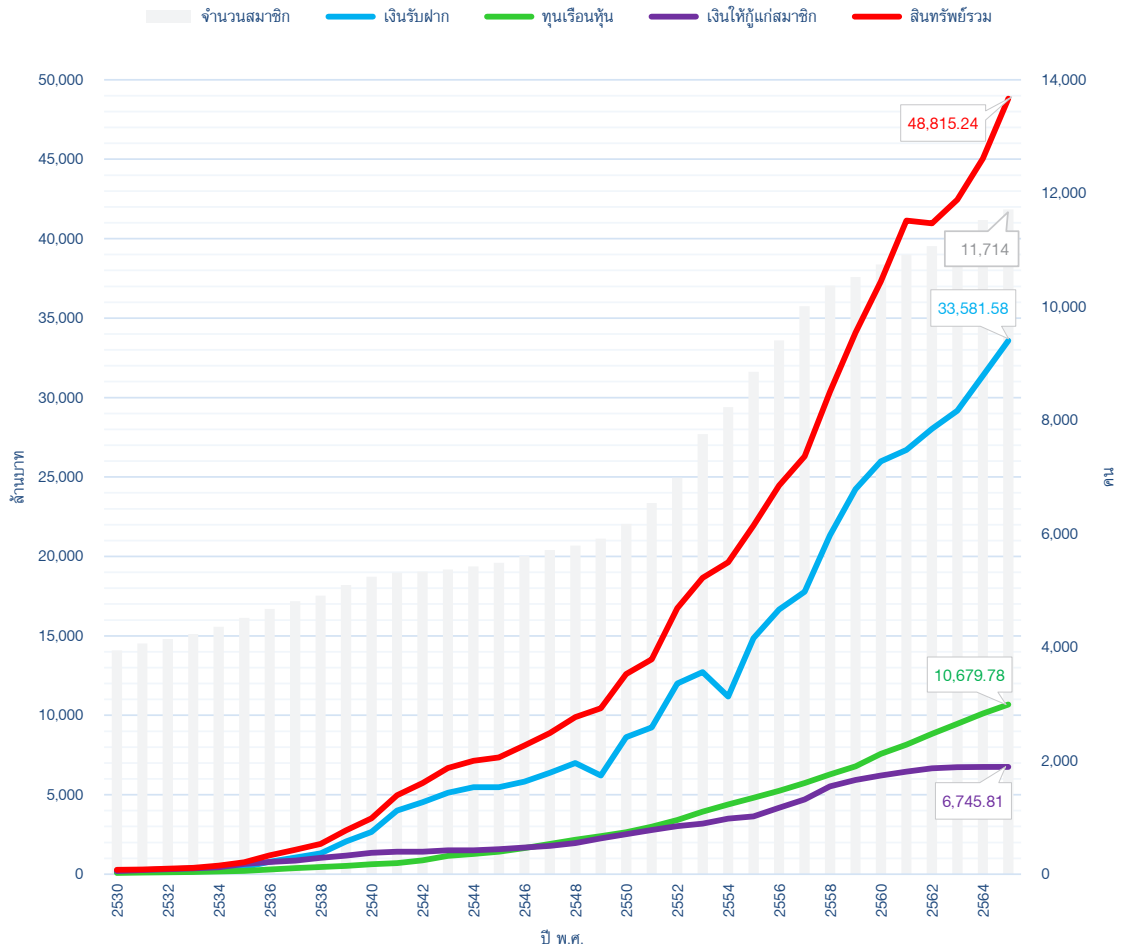

เงินรับฝาก ทุนเรือนหุ้น และเงินให้สมาชิกกู้เฉลี่ยต่อสมาชิก 1 คน

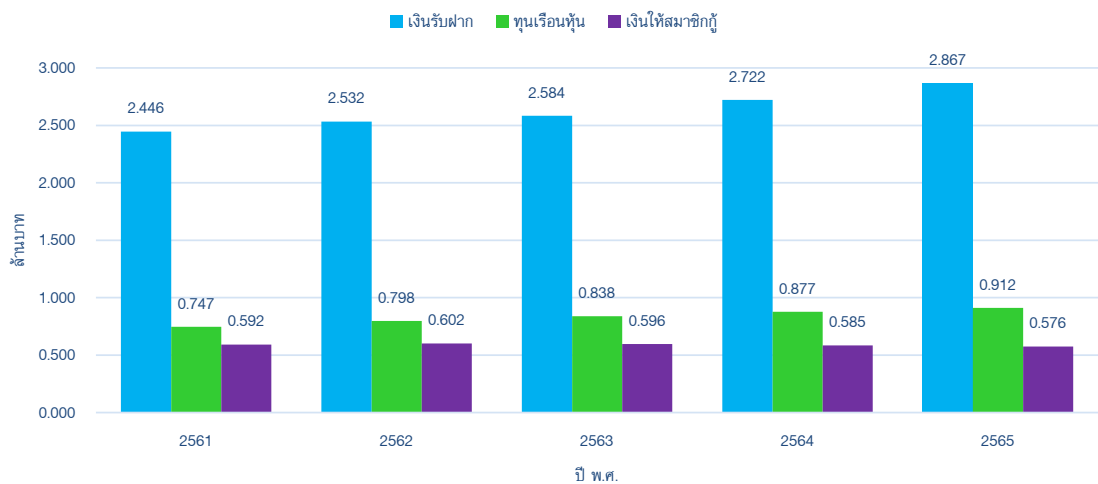



แหล่งที่มาของทุนดำเนินงาน ณ 31 ธันวาคม 2565

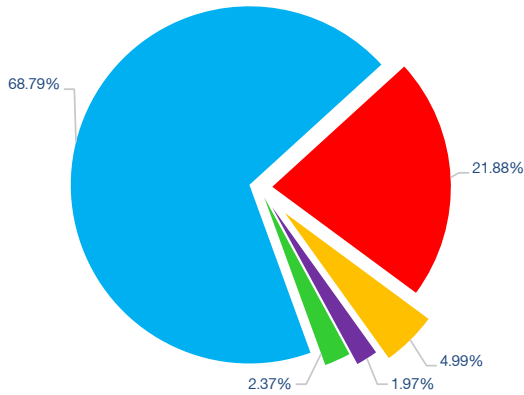

	ล้านบาท	ร้อยละ
เงินรับฝาก	33,581.58	68.79
ทุนเรือนหุ้น	10,679.78	21.88
ทุนสำรองและทุนสะสม	2,438.06	4.99
กำไรสุทธิประจำปี	960.67	1.97
อื่น ๆ	1,155.15	2.37
รวม	48,815.24	100.00

แหล่งใช้ไปของทุนดำเนินงาน ณ 31 ธันวาคม 2565

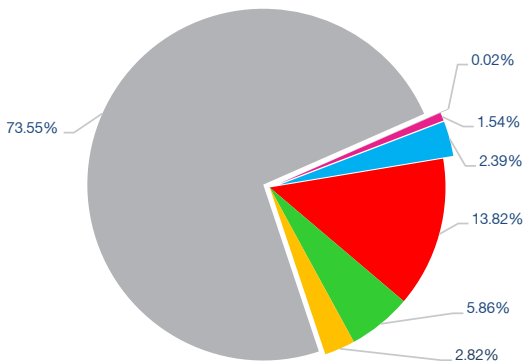

	ล้านบาท	ร้อยละ
เงินฝากธนาคารและสหกรณ์อื่น	1,565.99	2.39
ลูกหนี้เงินให้สมาชิกกู้	6,745.81	13.82
ลูกหนี้เงินให้สหกรณ์อื่นกู้	2,861.00	5.86
โครงการพิเศษ มก.	1,377.40	2.82
เงินลงทุน (มูลค่ายุติธรรม)	35,891.41	73.55
ที่ดิน อาคาร อุปกรณ์ และสิทธิการใช้ประโยชน์ฯ	11.67	0.02
อื่น ๆ	361.96	1.54
รวม	48,815.24	100.00

โครงสร้างเงินให้สมาชิกกู้ ณ 31 ธันวาคม 2565

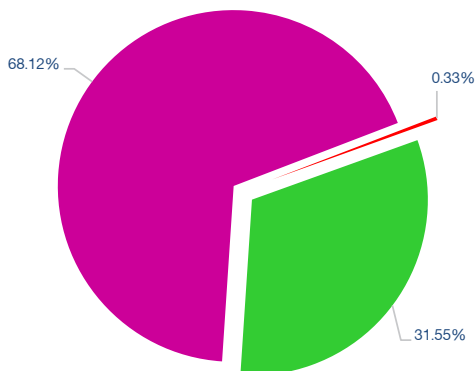

	ล้านบาท	ร้อยละ
เงินกู้ฉุกเฉิน	22.71	0.33
เงินกู้สามัญ	2,128.19	31.55
เงินกู้พิเศษ	4,594.91	68.12
รวม	6,745.81	100.00



โครงสร้างเงินให้สมาชิกผู้ ประเภทเคหะสงเคราะห์ ปี 2563-2565

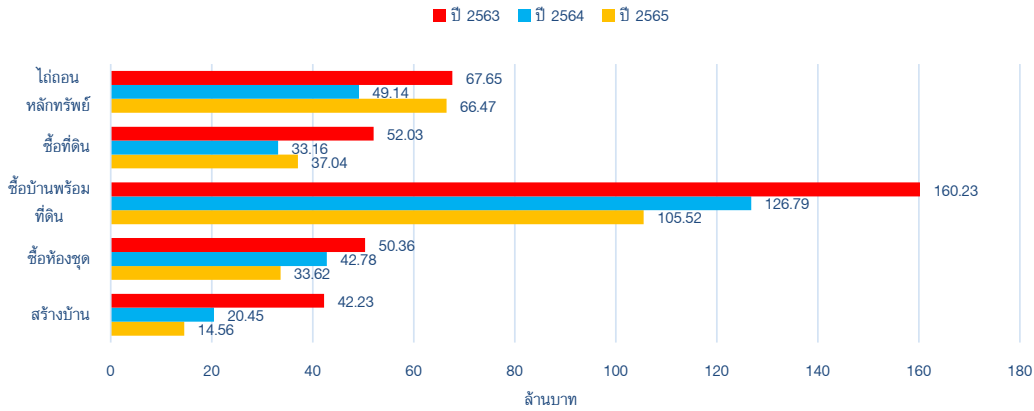

รายได้ รายจ่าย และกำไรสุทธิ ปี 2561-2565

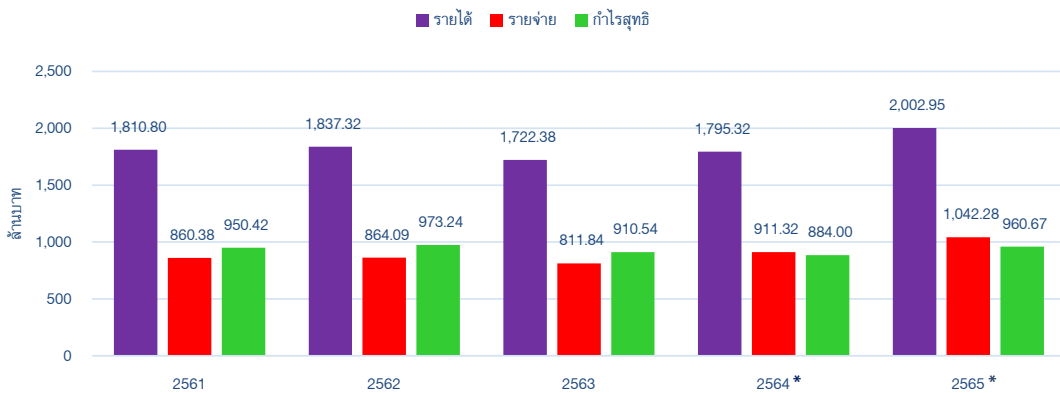

* ปี 2564 และปี 2565 ต้องตั้งด้อยค่าหุ้นการปันไทยปีละ 163 ล้านบาท และปี 2565 ต้องจ่ายภาษีธุรกิจเฉพาะ 24 ล้านบาท

โครงสร้างรายได้ ปี 2565

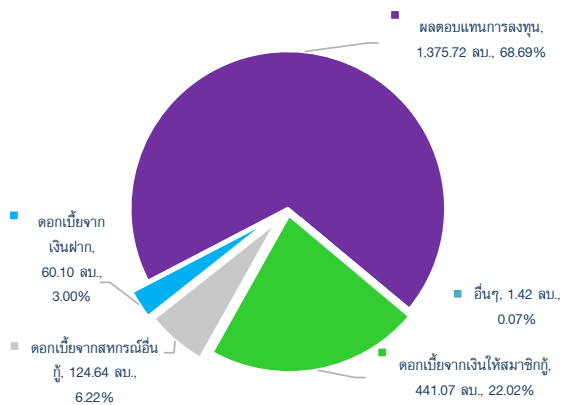

โครงสร้างรายจ่าย ปี 2565

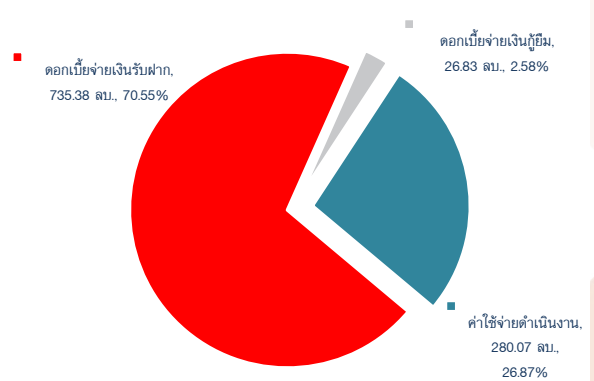



ทุนสาธารณประโยชน์และการใช้ ปี 2561-2565

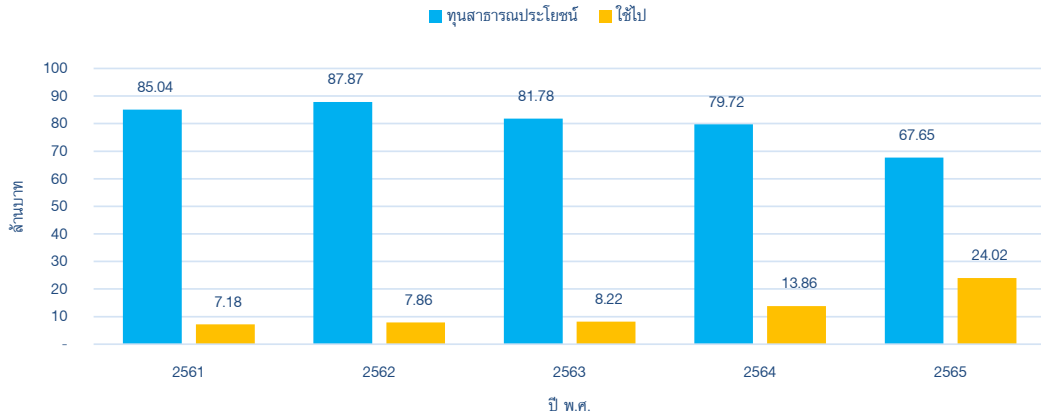

ทุนสวัสดิการและการใช้ ปี 2561-2565

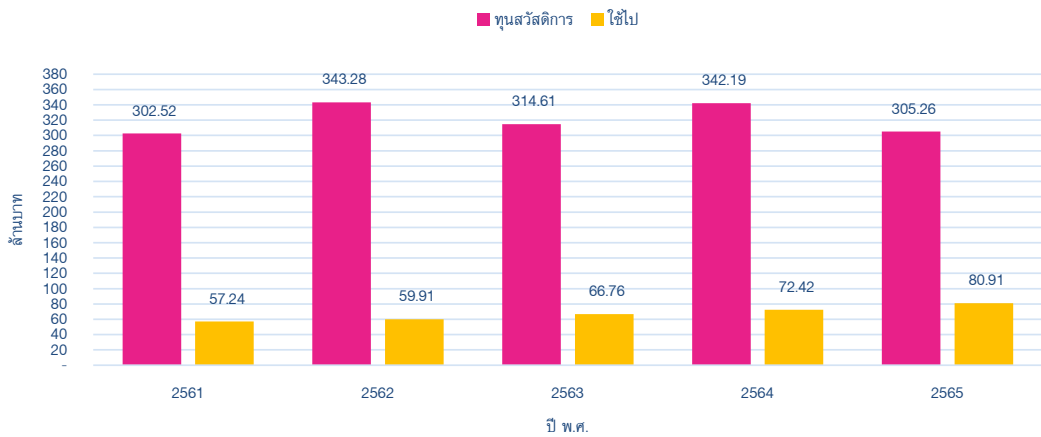

ทุนสำรองต่อสินทรัพย์รวม ปี 2561-2565

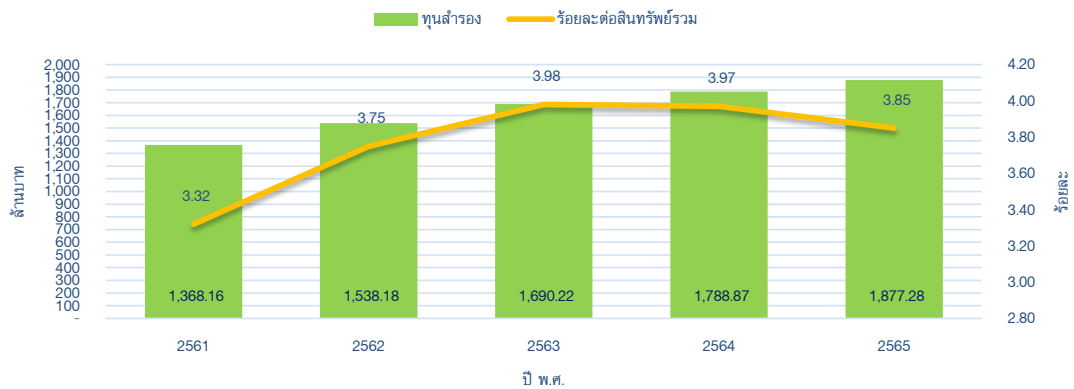



สารบัญ

	หน้า
พระราชดำรัส รัชกาลที่ 9	1
พระราชดำรัส รัชกาลที่ 10	3
สารจากประธานที่ปรึกษาคณะกรรมการดำเนินการ	4
สารจากประธานคณะกรรมการดำเนินการ	5
โครงสร้างองค์กรและโครงสร้างการบริหาร	6
ที่ปรึกษาคณะกรรมการดำเนินการ	8
คณะกรรมการดำเนินการ ชุดที่ 64 ประจำปี 2565	9
ผู้ตรวจสอบกิจการ ประจำปี 2565	16
เจ้าหน้าที่ ประจำปี 2565	17
ข้อมูลผลการดำเนินงานที่สำคัญ	21
สารบัญ	25
หนังสือเชิญประชุมใหญ่สามัญประจำปี 2565	27
หนังสือขอความร่วมมือให้สมาชิกเข้าร่วมประชุมใหญ่สามัญประจำปี 2565	29
บทสรุปสำหรับสมาชิก	30
ระเบียบวาระการประชุม	
ระเบียบวาระที่ 1 เรื่อง ประธานแจ้งให้ที่ประชุมทราบ	33
ระเบียบวาระที่ 2 เรื่อง รับรองรายงานการประชุมใหญ่สามัญ ประจำปี 2564	35
ระเบียบวาระที่ 3 เรื่อง เพื่อทราบ	63
3.1 การรับสมาชิกเข้าใหม่ และสมาชิกลาออกจากสหกรณ์	64
3.2 รายงานผลการดำเนินงานประจำปีทางบัญชี สิ้นสุดวันที่ 31 ธันวาคม 2565	64
3.3 รายงานผลการดำเนินงานตามนโยบายและกระบวนการบริหารความเสี่ยง ด้านต่างๆ	112
3.4 ข้อมูลการถูกร้องทุกข์กล่าวโทษ การถูกดำเนินคดี การถูกร้องเรียน และ ถูกลงโทษของสหกรณ์ในรอบปีบัญชี 2565 พร้อมแผนหรือแนวทางป้องกัน	114
3.5 รายงานผลการดำเนินงานตามแผนยุทธศาสตร์ ประจำปี 2565	114
3.6 รายงานการตรวจสอบกิจการ ประจำปี 2565	117



	หน้า
ระเบียบวาระที่ 4 เรื่อง เพื่อพิจารณา	125
4.1 อนุมัติงบการเงิน ประจำปี 2565	126
4.2 การจัดสรรกำไรสุทธิ ประจำปี 2565	175
4.3 อนุมัติงบประมาณรายจ่าย ประจำปี 2566	176
4.4 การสรรหาคณะกรรมการดำเนินการและผู้ตรวจสอบกิจการ ประจำปี 2566	192
4.4.1 คณะกรรมการดำเนินการ	192
4.4.2 ผู้ตรวจสอบกิจการ	193
4.5 การคัดเลือกผู้สอบบัญชีเพื่อเสนอให้นายทะเบียนแต่งตั้งและกำหนดค่าธรรมเนียมการตรวจสอบ ประจำปี 2566	200
4.6 กำหนดวงเงินซึ่งสหกรณ์อาจกู้ยืมหรือค้ำประกัน ประจำปี 2566	201
4.7 นโยบาย และแผนการลงทุน ประจำปี 2566	202
4.8 อนุมัติหลักการการนำเงินไปฝากหรือลงทุนในหลักทรัพย์ตามประกาศของคณะกรรมการพัฒนาการสหกรณ์แห่งชาติ	205
4.9 แก้ไขข้อบังคับสหกรณ์อ้อมทรัพย์มหาวิทยาลัยเกษตรศาสตร์ จำกัด ข้อ 23 ข้อ 23/1 ข้อ 23/2 และข้อ 42 (17)	207
4.10 อนุมัติแผนและวงเงินการจ่ายคืนค่าหุ้นบางส่วนระหว่างเป็นสมาชิก	212
ระเบียบวาระที่ 5 เรื่องอื่นๆ (ถ้ามี)	213
ภาคผนวก	
ผลประโยชน์และค่าตอบแทนที่กรรมการ ผู้จัดการ ผู้มีอำนาจในการจัดการ และที่ปรึกษา ได้รับจากสหกรณ์ในปีบัญชี 2565	216
ผลการดำเนินงานในรอบ 64 ปี (ปี 2502 – 2565)	218
รายละเอียดเงินปันผล-เฉลี่ยคืน (ปี 2502 – 2564)	222
ปิดเล่ม	223
คณะทำงานจัดทำหนังสือรายงานกิจการประจำปี 2565	224
ภาพกิจกรรม	225



สหกรณ์ออมทรัพย์มหาวิทยาลัยเกษตรศาสตร์ จำกัด

KASETSART UNIVERSITY SAVINGS AND CREDIT CO-OPERATIVE LTD.

ที่ สอ.ม.ว.101/2566

16 มกราคม 2566

เรื่อง ขอเชิญประชุมใหญ่สามัญประจำปี 2565

เรียน สมาชิกสหกรณ์ออมทรัพย์มหาวิทยาลัยเกษตรศาสตร์ จำกัด

สิ่งที่ส่งมาด้วย งบการเงินประจำปี 2565 จำนวน 1 ชุด

ด้วยคณะกรรมการดำเนินการสหกรณ์ออมทรัพย์มหาวิทยาลัยเกษตรศาสตร์ จำกัด ชุดที่ 64 ได้มีมติ ครั้งที่ 20/2565 วันที่ 15 พฤศจิกายน พ.ศ. 2565 ให้กำหนดการประชุมใหญ่สามัญประจำปี 2565 ในวันศุกร์ที่ 27 มกราคม พ.ศ. 2566 เวลา 09.00 น. ณ ห้องสุธรรมฮาวีกุล อาคารสารนิเทศ 50 ปี มหาวิทยาลัยเกษตรศาสตร์ บางเขน หรือร่วมประชุมผ่านระบบ Webex หรือร่วมรับฟังผ่าน Nontil Live ตามระเบียบวาระการประชุม ดังนี้

- ระเบียบวาระที่ 1 เรื่อง ประธานแจ้งให้ที่ประชุมทราบ
- ระเบียบวาระที่ 2 เรื่อง รับรองรายงานการประชุมใหญ่สามัญ ประจำปี 2564
- ระเบียบวาระที่ 3 เรื่อง เพื่อทราบ
 - 3.1 การรับสมาชิกเข้าใหม่ และสมาชิกลาออกจากสหกรณ์
 - 3.2 รายงานผลการดำเนินงานประจำปีทางบัญชี สิ้นสุดวันที่ 31 ธันวาคม 2565
 - 3.3 รายงานผลการดำเนินการตามนโยบายและกระบวนการบริหารความเสี่ยง ด้านต่างๆ
 - 3.4 ข้อมูลการถูกร้องทุกข์กล่าวโทษ การถูกดำเนินคดี การถูกร้องเรียน และถูกลงโทษของสหกรณ์ในรอบปีบัญชี 2565 พร้อมแผนหรือแนวทางป้องกัน
 - 3.5 รายงานผลการดำเนินงานตามแผนยุทธศาสตร์ ประจำปี 2565
 - 3.6 รายงานการตรวจสอบกิจการ ประจำปี 2565
- ระเบียบวาระที่ 4 เรื่อง เพื่อพิจารณา
 - 4.1 อนุมัติงบการเงิน ประจำปี 2565
 - 4.2 การจัดสรรกำไรสุทธิ ประจำปี 2565
 - 4.3 อนุมัติงบประมาณรายจ่าย ประจำปี 2566
 - 4.4 การสรรหาคณะกรรมการดำเนินการและผู้ตรวจสอบกิจการ ประจำปี 2566
 - 4.4.1 คณะกรรมการดำเนินการ
 - 4.4.2 ผู้ตรวจสอบกิจการ

50 อาคาร สอ.ม.ท. 36 ปี ถนนงามวงศ์วาน แขวงลาดยาว เขตจตุจักร กรุงเทพฯ 10900

สำหรับสิ่งประดิษฐ์... 1012 ปณ.เกษตรศาสตร์ กรุงเทพฯ 10903. Homepage <http://www.coop.ku.ac.th>

โทรศัพท์/โทรสาร 02-579-5561-4, 02-579-7521 ภายใน 611580, 611588, 2091-4 โทรสาร ต่อ 17



- 4.5 การคัดเลือกผู้สอบบัญชีเพื่อเสนอให้นายทะเบียนแต่งตั้งและกำหนดค่าธรรมเนียมการตรวจสอบ ประจำปี 2566
- 4.6 กำหนดวงเงินซึ่งสภรณ์อภรณ์อาจกู้ยืมหรือค้ำประกัน ประจำปี 2566
- 4.7 นโยบาย และแผนการลงทุน ประจำปี 2566
- 4.8 พิจรณายอนุมัติหลักการการนำเงินไปฝากหรือลงทุนในหลักทรัพย์ตามประกาศของคณะกรรมการพัฒนาการสภรณ์แห่งชาติ
- 4.9 แก้ไขข้อบังคับสภรณ์อภรณ์พืชมหาวิทยาลัยเกษตรศาสตร์ จ้งักัด ข้อ 23 ข้อ 23/1 ข้อ 23/2 และข้อ 42 (17)
- 4.10 พิจรณายอนุมัติแผนและวงเงินการจ่ายเงินค่าหุ้นบางส่วนระหว่างเป็นสมาชิก

ระเบียบวาระที่ 5 เรื่องอื่นๆ (ถ้ามี)

จึงเรียนมาเพื่อขอเชิญสมาชิกทุกท่านเข้าร่วมประชุมตามวัน เวลา และสถานที่ดังกล่าวโดยพร้อมเพรียงกันด้วย จ้งักชอบคุณมิ่ง

ขอแสดงความนับถือ

(ดร.ต้งารค์ ศรีพธธรรม)

ประธานกรรมการดำเนินงาน

สภรณ์อภรณ์พืชมหาวิทยาลัยเกษตรศาสตร์ จ้งักัด



QR CODE
ประชุมใหญ่สามัญ
ประจำปี 2565



สหกรณ์ออมทรัพย์มหาวิทยาลัยเกษตรศาสตร์ จำกัด

KASETSART UNIVERSITY SAVINGS AND CREDIT CO-OPERATIVE LTD.

ที่ สอ.ม.ก.ว. 22/2566

9 มกราคม 2566

กองบริหารตลาด
มหาวิทยาลัยเกษตรศาสตร์
วันที่ 304
วันที่ ๙ มี.ค. ๒๕๖๖
เวลา 14.00 น.

เรื่อง ขอความร่วมมือให้สมาชิกเข้าร่วมประชุมใหญ่สามัญประจำปี 2565
เรียน อธิการบดี มหาวิทยาลัยเกษตรศาสตร์

ด้วยสหกรณ์ออมทรัพย์มหาวิทยาลัยเกษตรศาสตร์ จำกัด ได้กำหนดให้มีการประชุมใหญ่สามัญประจำปี 2565 ผ่านระบบ WebEx ในวันที่ 27 มกราคม พ.ศ. 2566 ณ ห้องประชุมสุธรรมสารวิบูล อาคารสารนิเทศ 50 ปี มหาวิทยาลัยเกษตรศาสตร์ บางเขน ตั้งแต่เวลา 08.30 น. เป็นต้นไป ในการนี้สหกรณ์ฯ มีความประสงค์ขอความอนุเคราะห์จากท่านได้โปรดอนุญาตให้คณาจารย์ และบุคลากร ที่เป็นสมาชิกสหกรณ์ฯ เข้าร่วมประชุมใหญ่สามัญประจำปี 2565 ตามวัน เวลา และสถานที่ดังกล่าว โดยไม่เสียเป็นวันลา เพื่อให้การดำเนินการประชุมใหญ่เป็นไปตามวัตถุประสงค์ที่ได้วางไว้

จึงเรียนมาเพื่อโปรดพิจารณาอนุญาต และขอขอบพระคุณท่านที่ให้การสนับสนุนกิจการของสหกรณ์ด้วยดีเสมอมา

ขอแสดงความนับถือ

(ดร.สังสรรค์ ศรีพระราม)

ประธานกรรมการ

สหกรณ์ออมทรัพย์มหาวิทยาลัยเกษตรศาสตร์ จำกัด

- ๙ มี.ค. ๒๕๖๖



QR CODE
ประชุมใหญ่สามัญ
ประจำปี 2565

(นางจันทิภา วิจิตรศิลป์)

อธิการบดีมหาวิทยาลัยเกษตรศาสตร์
- ๙ มี.ค. ๒๕๖๖



บทสรุปสำหรับสมาชิก

รายงานกิจการประจำปี 2565 สหกรณ์ออมทรัพย์มหาวิทยาลัยเกษตรศาสตร์ จำกัด

ข้อมูลทั่วไป ณ 31 ธันวาคม

รายการ	พ.ศ.2565	พ.ศ.2564	เพิ่ม/ลด	ร้อยละ
สมาชิก (คน)	11,714	11,530	184	1.60
สมาชิกสมทบ (คน)	2,777	2,691	86	3.20
ทุนเรือนหุ้น (ล้านบาท)	10,679.78	10,116.20	563.58	5.57
ทุนสำรอง (ล้านบาท)	1,877.28	1,788.87	88.41	4.94
ทุนสะสมตามข้อบังคับ (ล้านบาท)	560.78	604.79	(44.01)	(7.28)
เงินรับฝาก (ล้านบาท)	33,581.58	31,380.91	2,200.67	7.01
เงินให้สมาชิกกู้ใหม่ในรอบปี (ล้านบาท)	3,100.19	2,710.36	389.83	14.38
จำนวนสมาชิกที่กู้ใหม่ในรอบปี (ไม่รวมฉุกเฉิน) (คน)	3,140	3,795	(655)	(17.26)
เงินให้สมาชิกกู้ ณ 31 ธ.ค. (ล้านบาท)	6,745.81	6,750.39	(4.58)	(0.07)
ยอดรวมจำนวนสมาชิกที่กู้ ณ 31 ธ.ค. (ไม่รวมเงินกู้ฉุกเฉิน) (คน)	6,693	6,858	(165)	(2.41)
เงินให้สหกรณ์อื่นกู้ (ล้านบาท)	2,861.00	5,074.74	(2,213.74)	(43.62)
เงินลงทุน-สุทธิ (ล้านบาท)	35,891.41	26,407.09	9,484.32	35.92
สินทรัพย์รวม (ล้านบาท)	48,815.24	45,044.73	3,770.51	8.37
ดอกเบี้ยรับเงินให้กู้แก่สมาชิก (ล้านบาท)	441.07	459.59	(18.52)	(4.03)
ดอกเบี้ยรับเงินให้กู้แก่สหกรณ์อื่น (ล้านบาท)	124.64	225.77	(101.13)	(44.79)
ผลตอบแทนจากการลงทุน (ล้านบาท)	1,375.72	1,024.17	351.55	34.33
รายได้อื่นๆ (ล้านบาท)	61.52	85.78	(24.26)	(28.28)
ค่าใช้จ่ายดำเนินงาน (ล้านบาท)	1,042.28	911.32	130.96	14.37
กำไรสุทธิ (ล้านบาท)	960.67	883.99	76.68	8.67



จำแนกข้อมูลตามวิทยาเขต ณ 31 ธันวาคม 2565

วิทยาเขต	เงินรับฝาก (ล้านบาท)	ทุนเรือนหุ้น		ลูกหนี้เงินกู้	
		ล้านบาท	จำนวน สมาชิก (คน)	ล้านบาท	จำนวน สัญญา
บางเขนและหน่วยงานย่อยอื่นๆ	4,301.83	4,115.90	6,137	3,601.72	6,199
กำแพงแสน	724.76	1,045.72	1,825	1,048.79	1,858
ศรีราชา	116.36	296.11	496	406.69	483
สกลนคร	39.99	222.26	505	508.95	680
สมาชิกเกษียณ	11,645.66	4,997.10	2,751	1,128.29	1,445
รวม	16,828.60	10,677.09	11,714	6,694.44	10,665
สมาชิกสมทบ	5,008.42	2.70	1,124	-	-
ม.เกษตรศาสตร์	11,703.30	-	-	1,377.40	1
สหกรณ์อื่น	41.26	-	-	2,861.00	20
ลูกหนี้พันสมาชิกภาพ	-	-	-	25.86	48
รวมทั้งสิ้น	33,581.58	10,679.79	12,838	10,958.70	10,734

หุ้นสะสมของสมาชิก สอ.มก. ณ 31 ธันวาคม

หุ้นสะสม (บาท)	จำนวน(คน)		สัดส่วน(%)	
	2565	2564	2565	2564
ไม่เกิน 3 แสน	5,768	5,937	49.24	51.49
เกิน 3 แสน ถึง 6 แสน	2,429	2,280	20.74	19.77
เกิน 6 แสน ถึง 1 ล้าน	921	852	7.86	7.39
เกิน 1 ล้าน ถึง 3 ล้าน	1,731	1,640	14.78	14.22
เกิน 3 ล้าน ถึง 5 ล้าน	412	396	3.52	3.43
เกิน 5 ล้าน	453	425	3.87	3.69
รวม	11,714	11,530	100	100



การเปลี่ยนแปลงของบัญชีไม่เคลื่อนไหว

ระยะเวลา ไม่เคลื่อนไหว	มิถุนายน 2565		ธันวาคม 2565	
	จำนวนบัญชี	จำนวนเงิน (ล้านบาท)	จำนวนบัญชี	จำนวนเงิน(ล้าน บาท)
มากกว่า 1 – 2 ปี	1,884	2,002.59	1,864	1,961.34
มากกว่า 2 – 5 ปี	21	12.39	20	11.88
มากกว่า 5 - 10 ปี	502	297.89	490	285.89
เกิน 10 ปี	371	81.33	352	76.64

ในปี 2565 มีสมาชิกถึงแก่กรรม จำนวน 81 คน มูลค่าหุ้นของสมาชิกที่ถึงแก่กรรมรวมกันจำนวน 110.73 ล้านบาท ซึ่งมีผู้รับโอนประโยชน์จำนวน 180 คน ในจำนวนนี้เป็นสมาชิกสมทบ 17 คน โดยมี 2 คน รับโอนหุ้นจำนวน 2.67 ล้านบาท

เมื่อกลางเดือนกรกฎาคม 2565 สอ.มก. จ่าย “ภาษีธุรกิจเฉพาะ” ให้แก่กรมสรรพากรสำหรับโครงการที่ สอ.มก. ให้การสนับสนุนมหาวิทยาลัยเกษตรศาสตร์ หลังจากที่มีมหาวิทยาลัยเกษตรศาสตร์พ้นจากการเป็นสมาชิกสมทบของ สอ.มก. เป็นยอดเงินสุทธิ 23.75 ล้านบาท (ข่าวสอ.มก.; สิงหาคม 2565) ซึ่งต่อไป สอ.มก. ต้องเสียภาษีธุรกิจเฉพาะให้แก่กรมสรรพากรทุกปี

“ภาษีธุรกิจเฉพาะ” คือภาษีที่คิดจากดอกเบี้ยที่ได้รับจากโครงการที่ สอ.มก. ให้การสนับสนุนมหาวิทยาลัยเกษตรศาสตร์ หลังจากพ้นจากการเป็นสมาชิกสมทบของ สอ.มก. แล้ว โดยมีอัตราภาษีธุรกิจเฉพาะร้อยละ 3 และอัตราภาษีที่ดินและสิ่งปลูกสร้างร้อยละ 0.3

การตั้งด้อยค่าหุ้นกู้การบินไทยจำนวน 163 ล้านบาท ซึ่งเป็นปีที่ 2 ตามหนังสือที่ กษ 0404/ว61 ลงวันที่ 29 กันยายน 2564 และการต้องเสียภาษีธุรกิจเฉพาะประมาณ 24 ล้านบาท ของ สอ.มก. นั้น ส่งผลให้มีค่าใช้จ่ายเพิ่มสูงขึ้น ดังนั้นเพื่อให้ได้ผลตอบแทนที่ดีขึ้น การบริหารการเงินของ สอ.มก. จึงมีความเสี่ยงมากขึ้น

ผู้บริหารแผนฟื้นฟูกิจการบริษัทการบินไทย จำกัด (มหาชน) ได้ยื่นขอแก้ไขแผนฟื้นฟูกิจการและศาลล้มละลายกลางได้มีคำสั่งเห็นชอบการขอแก้ไขแผนฟื้นฟูกิจการแล้ว

คณะกรรมการดำเนินการได้จัดทำคู่มือแนวทางธรรมาภิบาลของ สอ.มก. คู่มือประมวลจริยธรรม และจรรยาบรรณของคณะกรรมการ ที่ปรึกษา ผู้จัดการ เจ้าหน้าที่ของสหกรณ์ รวมทั้งจรรยาบรรณของสมาชิกสหกรณ์

ปีนี้เป็นปีที่ 3 ที่มีการวิเคราะห์ ทบทวน และปรับปรุงประเภทและคู่มือการบริหารความเสี่ยงให้มีความเหมาะสมและสอดคล้องกับสถานการณ์ปัจจุบัน

เพื่อให้สำนักงานสหกรณ์มีพื้นที่ให้บริการสมาชิกได้หลายกิจกรรมมากขึ้น คณะกรรมการดำเนินการได้พิจารณาถึงความเป็นไปได้ของการหาพื้นที่เพื่อสร้างสำนักงานสหกรณ์ใหม่ เนื่องจากพื้นที่ใช้สอยเดิมคับแคบ ไม่เอื้อต่อการให้บริการสมาชิก แต่ยังไม่ได้อัปเดต



วาระที่ 1

เรื่องที่ประธานแจ้งให้ที่ประชุมทราบ



1. การประชุมในวันนี้เป็นการประชุมใหญ่สามัญ ประจำปี 2565 ซึ่งขอบังคับสภรณนอมกรพยมหาวิทยาลัยเกษตรศาสตร์ จรกัด ขอ 38 ให้คณะกรรมการนัดบรรดาสมาชิกมาประชุมกันเป็นการประชุมใหญ่สามัญอย่างน้อยปีละหนึ่งครั้ง ภายในหนึ่งร้อยห้าสิบนับแต่วันสิ้นปีทางบัญชีของสภรณนอม (31 ธันวาคม)

2. ในปี 2565 มีสมาชิกเสียชีวิตระหว่างวันที่ 1 มกราคม 2565 – 31 ธันวาคม 2565 รวม 81 คน ดังรายชื่อต่อไปนี้

ลำดับ	ชื่อ-นามสกุล	ลำดับ	ชื่อ-นามสกุล	ลำดับ	ชื่อ-นามสกุล
1	นางสาวณัฐกานต์ บุญวงศ์	28	นางสุธี หงษ์สุมาลย์	55	นางทอง ผนวาลัย
2	นายธีรวัฒน์ ศรีสุภาวดี	29	นายสิทธิชัย พูลเพิ่ม	56	นายอำพร โพธิพันธ์
3	นายฉวี มาธิสัย	30	นายปลั่ง คิดเห็น	57	นางจำเนียร กรรมสิทธิ์
4	นางนภาพร ปรีชามารถ	31	นายอาบ นคะจัด	58	นายประจบ จินดารักษ์
5	นายธงชัย คัมภีร์	32	นายถาวร พรหมหาญ	59	นางสุวรรณี ประสานเกลียว
6	นางอัมพร ข้าประดิษฐ์	33	นายขจร กอบสันเทียะ	60	นายธัชชัย แสงสิงแก้ว
7	นางฉวี ช้างเย็นฉ่ำ	34	นางสาวรัตดา กล้าช้าง	61	นายนิรัตน์ กองรัตนันท์
8	นายมัน ยาสูงเนิน	35	นายชัยชาญ มณีบุษย์	62	นางอภัสนันท์ ธนกิจเดชสวัสดิ์
9	นายแสง บุรณะกิติ	36	นางสาวกรรวิ บุญชัย	63	นางเบญจากรณ สรรพานิช
10	นางเพียงเพ็ญ พานิชพัฒน์	37	นางอัญวราภรณ์ สุรมิตร	64	นางสมศรี ภัทรธรรม
11	นายเจริญรัตน์ ภัทรพงศ์ภัศรส	38	นายจุล ลิ้มสร	65	นายพนม น้ำสุวรรณ
12	นายเชาวน์เนตร บุญไชย	39	นายบุญเรือง รองแก้ว	66	นางสาวยุพาพรรณ จุฑาทอง
13	นายวรมธ มณีนิพนธ์	40	นายยงศักดิ์ ชั่วทอง	67	นายณรงค์ นิยมวิทย์
14	นายปลี บุญรังศรี	41	นายวิชัย ธรรมวิริยะศิริ	68	นางอารมณ มุกดีเตียร
15	นางประนอม วิสุทสุสุนทร	42	นายสัญญา โอบารตริรัตน์	69	นายสมศักดิ์ ไข้วหวีรบ
16	นายศักดิ์สิทธิ์ ทองแจ้ง	43	นายสิงห์ทอง พรนิคม	70	นางสุนิรัตน์ จอมแสง
17	นางอภิรติ อรัณยกานนท์	44	นางอุไรวรรณ พยอมหอม	71	นายมนัส พงษ์ไชย
18	นายชานันท์ สุดสุข	45	นายทองคำ บุญรอด	72	นายชม บัวเงา
19	นางทวีทรัพย์ ภัคดี	46	นายสมศักดิ์ เอ็มเอี่ยม	73	นายคล่อง มณีฉาย
20	นายสมพงษ์ อรพินท์	47	นายสวัสดิ์ ชี้แจง	74	นางสำรวย เทพมณี
21	นางสาววงจันทร์ ยวงศรี	48	นายบุญฤทธิ์ สายัมพล	75	นายวิเชียร สิงห์ปรีชา
22	นางละม่อม วิระกมล	49	นางพุทธชาติ โปธิบาล	76	นายปรีชา เกื้อแก้ว
23	นายเกษม สุขสถาน	50	นายหาญชัย สุภาพันธ์	77	นางสาวกนกนถ หมุดเพชร
24	นางสาวจิตติภา มาลีหวล	51	นางมณฑา จิตดีใส	78	นางสาวมลิวลัย กาญจนชาติรี
25	นายตระกูล เปรมะสุด	52	นางวชิรา สรรพศรี	79	นางศจี พรหมโอบล
26	นายนพพร กุฎีศรี	53	นางสมใจ หุ่นทอง	80	นายพยงค์ วิเศษโวหาร
27	นางจันทิมา จาปะเกษตร	54	นางสาวประชุมพร จานุบุษย์	81	นายบุญธง ศิริพานิช



วาระที่ 2

**เรื่องรับรองรายงาน
การประชุมใหญ่สามัญ ประจำปี 2564**



รายงานการประชุมใหญ่สามัญ ประจำปี 2564 สภรณ์อ้อมทรัพย์มหาวิทยาลัยเกษตรศาสตร์ จำกัด วันอังคารที่ 25 มกราคม พ.ศ. 2565

ณ ห้องสุธรรม อารีกุล อาคารสารนิเทศ 50 ปี มหาวิทยาลัยเกษตรศาสตร์ บางเขน
และออนไลน์ผ่านระบบ Webex กับ รับชมผ่านระบบ Nontri Live



ผู้มาประชุม

- | | | |
|---|------------------------|--|
| 1. ดร.ดำรงศักดิ์ | ศรีพระราม | ประธานกรรมการ |
| 2. ดร.จิรศักดิ์ | พงษ์พิชญพิจิตร | รองประธานกรรมการคนที่ 1 |
| 3. นายนิพนธ์ | ลิ้มแหลมทอง | รองประธานกรรมการคนที่ 2 |
| 4. ดร.วิวัฒน์ | แดงสุภา | รองประธานกรรมการคนที่ 3 |
| 5. ผศ.น.สพ.ดร.ธวัชชัย | ศักดิ์ภู่อรัมย์ | รองประธานกรรมการคนที่ 4 |
| 6. นายพงศ์พันธ์ | เหลือวงวิไล | รองประธานกรรมการคนที่ 5 |
| 7. นายนพดล | ระโยธี | กรรมการและเลขานุการ |
| 8. รศ.ดร.วัลลภ | อารีรบ | กรรมการ |
| 9. นายชาญชัย | ไล่เลิศ | กรรมการ |
| 10. ผศ.ดร.ทวิวัฒน์ | ทัศนวัฒน์ | กรรมการ |
| 11. นายบุญช่วย | เอี่ยมประพัฒน์ | กรรมการ |
| 12. ผศ.ภักพร | วงษ์สิงห์ | กรรมการ |
| 13. นายสมนึก | ตั้งสุวรรณเสมา | กรรมการ |
| 14. นายสหัส | ภัทรฐิตินันท์ | กรรมการ |
| 15. นางสาวพร | ชื่นอารมณ | กรรมการ |
| 16. รศ.ประวิทย์ | สุนิรนาถ | ที่ปรึกษาคณะกรรมการดำเนินการ |
| 17. รศ.ดร.ชัชพล | ซังชู | ประธานกรรมการสรรหาคณะกรรมการ
ดำเนินการ ประจำปี 2565 |
| 18. นางธาริณี | ประนิช | ผู้ตรวจสอบกิจการ ด้านการเงิน การบัญชี |
| 19. นางสร้อยญา | โชติพัฒน์ | ผู้ตรวจสอบกิจการ ด้านการบริหารทั่วไป |
| 20. นายมาโนช | สุวรรณศิลป์ | ผู้ตรวจสอบกิจการ ด้านกฎหมาย |
| 21. นางปิยธิดา | แย้มเกษร | รองผู้จัดการ ปฏิบัติการแทนผู้จัดการ |
| 22. สมาชิกสภรณ์อ้อมทรัพย์มหาวิทยาลัยเกษตรศาสตร์ จำกัด | ลงทะเบียน ณ ห้องประชุม | สุธรรม อารีกุล อาคารสารนิเทศ 50 ปี จำนวน 1,039 คน โดยเข้านั่งในห้องประชุมจำนวน 107 คน และ ลงทะเบียนออนไลน์ผ่านระบบ Webex จำนวน 1,073 คน รวมจำนวนสมาชิกที่ลงทะเบียน 2,112 คน จากสมาชิกจำนวนทั้งสิ้น 11,290 คน |



ผู้เข้าร่วมประชุม

- | | |
|------------------------------------|---------------------------------|
| 1. พ.ต.อ.หญิง สมหมาย ลีมีวัฒนาภรณ์ | ผู้สอบบัญชี |
| 2. นายจิรพันธ์ จันทรพิทักษ์ | เจ้าพนักงานส่งเสริมสหกรณ์อาวุโส |

เริ่มประชุมเวลา 09.20 น.

เมื่อสมาชิกมาประชุมครบองค์ประชุม ตามข้อบังคับข้อ 41 วรรคสอง ดร.ดำรงค์ ศรีพระราม ประธานกรรมการดำเนินการ ทำหน้าที่ประธานในที่ประชุม และได้กล่าวเปิดประชุม พร้อมดำเนินการประชุม ดังนี้

วาระที่ 1 ประธานแจ้งให้ที่ประชุมทราบ

คณะกรรมการดำเนินการชุดนี้ได้รับมอบหมายจากสมาชิกทุกคนให้เข้ามาดำเนินการเพื่อดูแลทรัพย์สินของสมาชิก และนำทรัพย์สินไปพัฒนาให้เกิดประโยชน์และเป็นผลกำไรกลับมาสู่สมาชิกทุกคน ซึ่งปีนี้คงทราบดีว่าเราเจอมหันตภัยใหญ่หลวง ตั้งแต่ปี 2563 โรคโควิด - 19 เรื่องการบินไทย ซึ่งมีผู้ดำเนินการคือคณะกรรมการทุกคนที่ได้รับมอบหมายมาจากสมาชิกได้ทำหน้าที่อย่างแข็งขัน

ใน 1 ปีที่ผ่านมาคณะกรรมการได้ดำเนินการทุกวิถีทางเพื่อให้ผ่านวิกฤตไปได้ ซึ่งดำเนินการได้เป็นอย่างดีไม่ว่าจะเป็นเรื่องการบรรเทาความเดือดร้อนของสมาชิก ในรูปแบบของการพักชำระหนี้ที่ได้ดำเนินการมาตั้งแต่ ปี 2563 จนถึงปี 2564 นี้ ในเรื่องของการบริการสหกรณ์มีการพัฒนาให้ทันสมัยมากยิ่งขึ้น โดยสมาชิกไม่จำเป็นต้องเดินทางมาที่สหกรณ์ กล่าวคือ มีการพัฒนาระบบออนไลน์ให้สมาชิกทำธุรกรรมกับทางสหกรณ์ได้หลายรูปแบบ และที่สำคัญที่ได้เปิดตัวและทำสำเร็จไปคือ KUSCC Mobile Application ที่สะดวกยิ่งขึ้นในการฝากโอนเงินจากสหกรณ์ไปสู่ SCB และโอนต่อจาก SCB ไปทำธุรกรรมอย่างอื่นได้อีกมากมาย ซึ่งสหกรณ์ฯ ได้ดำเนินการพัฒนาสิ่งต่าง ๆ เพื่อประโยชน์ของสมาชิกทุกคน

ในปี 2564 สหกรณ์ฯ มีที่ปรึกษาคณะกรรมการดำเนินการ จำนวน 5 คน ในกรณีที่มีปัญหาหรือมีประเด็นข้อสงสัยทางคณะกรรมการจะเรียนเชิญท่านที่ปรึกษามาร่วมประชุมเพื่อให้คำแนะนำ ในส่วนของคณะกรรมการดำเนินการ 15 คน ผู้ตรวจสอบกิจการ 3 คน ได้ทำงานกันอย่างหนักทุกรอบการประชุม เพื่อให้ได้แนวทางที่ดีที่สุดในการดำเนินการของสหกรณ์ ซึ่งการดำเนินการในปีที่เราสามารถทำได้เกินยอดที่ตั้งไว้ นอกจากปัญหาโควิด-19 แล้ว ยังมีเรื่องของการบินไทยที่ในปีนีทางกรมส่งเสริมฯ แจ้งว่าทุกสหกรณ์ที่เป็นเจ้านี้ยจะต้องรับรู้การด้อยค่า โดยทยอยรับรู้ด้อยค่า 5% ปีละ 163 ล้านบาท นำมาหักจากกำไร แต่อย่างไรก็ดีสหกรณ์ฯ ยังคงดำเนินงานได้จนสามารถจ่ายเงินปันผลเฉลี่ยคืนให้กับสมาชิกได้อย่างเหมาะสม

ขอขอบคุณคณะกรรมการดำเนินการทุกท่าน คณะผู้ตรวจสอบกิจการ และเจ้าหน้าที่ทุกคนที่ได้ทำงานกันอย่างหนักจนสำเร็จตามเป้าหมายที่ตั้งไว้ทุกประการ



ในปี พ.ศ. 2564 มีสมาชิกสหกรณ์ฯ ถึงแก่กรรม จำนวน 54 คน ตามรายชื่อในหน้า 34 ของหนังสือรายงานกิจการประจำปี 2564 จึงขอเชิญผู้เข้าร่วมประชุมทุกท่านได้ยื่นไว้ถ้าลืยให้แก่สมาชิกที่ถึงแก่กรรม เป็นเวลา 1 นาที

วาระที่ 2 รับรองรายงานการประชุม

รายงานการประชุมใหญ่สามัญ ประจำปี 2563 วันที่ 27 มกราคม 2564

ประธานฯ ได้มอบ นายนพดล ระโยธี กรรมการและเลขานุการ นำเสนอรายงานการประชุมใหญ่สามัญ ประจำปี 2563 เมื่อวันที่ 27 มกราคม 2564 ซึ่งได้แจกให้กับสมาชิกผู้เข้าประชุมทุกท่านแล้ว ให้พิจารณาทีละหน้า ตั้งแต่หน้า 36 - 65

ที่ประชุมพิจารณาแล้ว มีมติรับรองรายงานการประชุมใหญ่สามัญ ประจำปี 2563 โดยไม่มีการแก้ไข

วาระที่ 3 เรื่องเพื่อทราบ

3.1 การรับสมาชิกเข้าใหม่ และสมาชิกลาออกจากสหกรณ์

ประธานฯ ได้มอบ ดร.จิรศักดิ์ พงษ์พิชญพิจิตร รองประธานกรรมการ นำเสนอรายงานจำนวนสมาชิกเข้าใหม่และออกจากสหกรณ์ ระหว่างปี 2564 รายละเอียดที่หน้า 68 ดังนี้

3.1.1 สมาชิก

จำนวนสมาชิก ณ วันที่ 1 มกราคม 2564	11,290 คน
สมาชิกเข้าใหม่ระหว่างปี	358 คน
สมาชิกลาออกระหว่างปี	(62) คน
สมาชิกเสียชีวิตระหว่างปี (ถอนหุ้นแล้ว)	(56) คน
จำนวนสมาชิกทั้งสิ้น ณ วันที่ 31 ธันวาคม 2564	<u>11,530</u> คน

3.1.2 สมาชิกสมทบ

จำนวนสมาชิกสมทบ ณ วันที่ 1 มกราคม 2564 จำนวน	2,632 คน
สมาชิกเข้าใหม่ระหว่างปี	<u>59</u> คน
คงเหลือสมาชิก ณ วันที่ 31 ธันวาคม 2564	<u>2,691</u> คน

มติที่ประชุม รับทราบ

3.2 รายงานผลการดำเนินงานประจำปีทางบัญชี สิ้นสุดวันที่ 31 ธันวาคม 2564

ประธานฯ ได้มอบ ดร.จิรศักดิ์ พงษ์พิชญพิจิตร รองประธานกรรมการ นำเสนอรายงานผลการดำเนินงานประจำปีทางบัญชี สิ้นสุดวันที่ 31 ธันวาคม 2564 ให้ที่ประชุมทราบรายละเอียด ตั้งแต่หน้า 68 - 108 โดยสรุปสาระสำคัญได้ดังนี้



ณ วันที่ 31 ธันวาคม 2564

ทุนเรือนหุ้น	จำนวน	10,116,203,960.00	บาท
ทุนสำรอง	จำนวน	1,788,871,934.64	บาท
ทุนสะสมตามข้อบังคับ	จำนวน	604,788,026.37	บาท
เงินรับฝากออมทรัพย์	จำนวน	513,768,285.51	บาท
เงินรับฝากออมทรัพย์พิเศษ	จำนวน	23,224,870,930.58	บาท
เงินรับฝากประจำ	จำนวน	7,642,267,581.38	บาท
สินทรัพย์รวม	จำนวน	45,044,731,489.91	บาท

ในปี 2564 กรมตรวจบัญชีสหกรณ์ฯ ให้ตั้งด้อยค่าหุ้นกู้การบินไทยอย่างน้อย 5% ของเงินที่ลงทุนกับหุ้นกู้การบินไทย มีผลทำให้กำไรลดลง 163,000,000.00 บาท เหลือเป็นกำไรสุทธิ 883,996,628.18 บาท

ขอแก้ไขรายงานหน้าที่ 100 ข้อ 3.2.10 ประเภทสมาชิกและสหกรณ์ที่ถูกดำเนินคดี และได้รับชำระหนี้และการตั้งค่าเผื่อหนี้สงสัยจะสูญ ปี 2565 ขอแก้ไขเป็น ปี 2564

มติที่ประชุม รับทราบ

3.3 รายงานผลการดำเนินการตามนโยบาย และกระบวนการบริหารความเสี่ยง ด้านต่างๆ

ประธานฯ ได้มอบ ดร.จีรศักดิ์ พงษ์พิษณุพิจิตร รองประธานกรรมการ นำเสนอ รายงานผลการดำเนินการตามนโยบาย และกระบวนการบริหารความเสี่ยงด้านต่างๆ ให้ที่ประชุมทราบ รายละเอียด ตั้งแต่หน้า 108 - 118

มติที่ประชุม รับทราบตามรายงานที่นำเสนอ

3.4 ข้อมูลการถูกร้องทุกข์กล่าวโทษ การถูกดำเนินคดี การถูกร้องเรียน และถูกลงโทษ ของสหกรณ์ในรอบปีบัญชี 2564 พร้อมแผนหรือแนวทางป้องกัน

ไม่มี

มติที่ประชุม รับทราบตามรายงานที่นำเสนอ

3.5 รายงานผลการดำเนินงานตามแผนยุทธศาสตร์ ประจำปี 2564

ประธานฯ ได้มอบ ดร.จีรศักดิ์ พงษ์พิษณุพิจิตร รองประธานกรรมการ นำเสนอ รายงานผลการดำเนินงานตามแผนยุทธศาสตร์ ประจำปี 2564 ให้ที่ประชุมทราบรายละเอียด ตั้งแต่หน้า 118 - 120

มติที่ประชุม รับทราบตามรายงานที่นำเสนอ

3.6 รายงานผู้ตรวจสอบกิจการ ประจำปี 2564

ประธานฯ ได้มอบให้ นางธาริณี ประณีษ ประธานผู้ตรวจสอบกิจการ นำเสนอรายงาน การตรวจสอบกิจการ ประจำปี 2564 ได้สรุปผลการตรวจสอบตามรายละเอียดในรายงานกิจการ ประจำปี 2564 ตามหนังสือรายงานกิจการฯ ตั้งแต่หน้า 120 - 124



หน้า 123 ข้อ (5.2.2) การลงทุนในองค์กรหนึ่งๆ สอ.มก. มีการลงทุนทั้งสิ้น 39 องค์กร พบว่า องค์กรที่ สอ.มก. ลงทุนสูงสุดคือ บมจ.การเงินไทย เป็นเงินรวม 3,260 ล้านบาท คิดเป็นร้อยละ 12.36 ของแก้ไขเป็น ร้อยละ 14

ทั้งนี้ ผู้ตรวจสอบกิจการได้ดำเนินการตรวจสอบและรายงานคณะกรรมการดำเนินการทุกเดือน หากสมาชิกต้องการทราบรายละเอียดของรายงานการตรวจสอบกิจการประจำเดือน สามารถติดต่อขอรับเล่มรายงานได้ที่สำนักงานสภรณ์

นางสาวสมศรี หลิมตระกูล สมาชิกเลขที่ 9210 ขอเสนอ ดังนี้

1) ปีหน้าขอให้เพิ่มรายงานความคืบหน้ากรณีสภรณ์เคหะเกษตรและสภรณ์ (สคส.) ให้สมาชิกทราบด้วย

2) ขอให้ผู้ตรวจสอบกิจการทำการตรวจสอบสภรณ์ประจำเดือนให้ครบทั้ง 3 ด้าน และขอให้มีอิสระในการตรวจสอบ

มติที่ประชุม รับทราบตามรายงานที่นำเสนอ

วาระที่ 4 เรื่องเพื่อพิจารณา

4.1 อนุมัติงบการเงิน ประจำปี 2564

ประธานฯ ได้มอบให้ พ.ต.อ.หญิงสมหมาย ลิ้มวัฒนาภรณ์ ผู้สอบบัญชีรับอนุญาต นำเสนองบแสดงฐานะการเงิน งบกำไรขาดทุน และงบกระแสเงินสด พร้อมหมายเหตุประกอบงบการเงิน สำหรับปีสิ้นสุดวันที่ 31 ธันวาคม 2564 ให้ที่ประชุมพิจารณา ตามหนังสือรายงานกิจการฯ ตั้งแต่หน้า 126 – 173

นางสาวสมศรี หลิมตระกูล สมาชิกเลขที่ 9210 ได้ซักถามและตั้งข้อสังเกต ดังนี้

1) หน้าที่ 167 ข้อ 8 คำตอบแทนการใช้ประโยชน์ในอาคาร สอ.มก. 36 ปี ค้างรับ 5,066,668.00 บาท ปัจจุบัน KU HOME เลิกกิจการไปแล้ว อนาคตเป็นหนี้สูญใช่หรือไม่ รายการบัญชีเพื่อการซื้อขายหลักทรัพย์ 450,451,664.28 บาท คืออะไร และรายการลูกหนี้จากการขายหลักทรัพย์ 108,376,175.00 บาท คือที่ขายหลักทรัพย์แล้วยังไม่ได้เงินใช่หรือไม่

2) การลงทุนมีความเสี่ยง ไม่อยากให้ลงทุนในจำนวนที่มากกว่าทุนสำรอง ซึ่งปัจจุบันทุนสำรองมี 1,788 ล้านบาท ขอให้ลงทุนในกรอบนี้ ยกตัวอย่าง หุ้นกู้บ้านบุทีลงทุนไปมาก ขอให้ระมัดระวังเนื่องจากมีความเป็นห่วง

3) ปีนี้เรามีลูกหนี้ระหว่างดำเนินคดีกับคำพิพากษาเพิ่มขึ้นเยอะมาก ขอฝากเรื่องคุณภาพหนี้ด้วย

4) ขอให้ผู้สอบบัญชี ปี 2565 ตรวจสอบด้าน IT และช่วยตรวจระบบการคำนวณดอกเบี้ย เงินกู้ เงินฝาก ว่าระบบคำนวณถูกต้องหรือไม่

5) กรณีศาลปกครองมีมติให้ มก. เป็นสมาชิกสมทบไม่ได้ จะมีผลต่องบการเงินของ สอ.มก. หรือไม่



6) เงินสนับสนุน มก. 400 ล้านบาท ค้ำชำระมาหลายปี ทำให้สมาชิกเสียประโยชน์ได้ชำระหรือยัง

นางปิยธิดา แยมเกษร รองผู้จัดการ ได้ตอบข้อซักถามของสมาชิก ดังนี้

1. ค่าตอบแทนการใช้ประโยชน์ในอาคาร สอ.มก. 36 ปี ค้ำรับที่ทางบริษัทได้ปิดกิจการไปแล้วอันเนื่องมาจากภาวะโควิด - 19 และสถานการณ์หลายๆ อย่างทำให้ไม่เอื้อต่อการดำเนินธุรกิจต่อ เดิมบริษัทมีรายได้ค้ำรับที่ยังค้ำอยู่กับสหกรณ์ประมาณ 8 ล้านบาท ซึ่งในปี 2564 มีการติดตาม LG ที่ทำเป็นหลักทรัพย์ค้ำประกันไว้นำมาหักล้างจากหนี้สินที่ค้ำอยู่ทำให้ในตอนนี้มีภาระหนี้คงเหลือประมาณ 5 ล้านบาท ซึ่งสหกรณ์ได้ทำการติดตามทวงถาม คณะกรรมการได้ประชุมและมีมติหากยังไม่มีการติดต่อเข้ามาเพื่อผ่อนชำระจะมีการดำเนินการตามกฎหมายต่อไป

2. ในส่วนของรายการบัญชีเพื่อการซื้อขายหลักทรัพย์ในหน้า 167 จำนวน 450 ล้านบาทนั้น เป็นยอดคงเหลือ ณ สิ้นปีบัญชี ซึ่งโดยปกติจะเพิ่มขึ้นลดลงตามการซื้อขายแต่ละครั้ง ต้นปี 2565 บัญชีนี้ได้นำไปซื้อหลักทรัพย์บ้างแล้วในช่วงที่ตลาดหุ้นลงบางจังหวะ และได้ขายทำกำไรไปส่วนหนึ่งแล้ว ซึ่งบัญชีหลักทรัพย์นี้ หากมีเงินคงอยู่สหกรณ์จะได้ผลตอบแทนในอัตราที่สูงกว่าดอกเบี้ยเงินฝากของธนาคารพาณิชย์ทั่วไป

3. รายการลูกหนี้จากการขายหลักทรัพย์ เป็นรายการขายหลักทรัพย์สิ้นปีซึ่งยังไม่ได้รับเงิน ตามเงื่อนไข T+2 คือเทรด ณ วันสิ้นปี จะได้รับเงินต้นปี 2565 และได้รับเงินเรียบริ้อยแล้ว

ประธานฯ แจ้งว่าข้อสังเกตที่สมาชิกเสนอมา จะนำไปพิจารณา

4. เงินสนับสนุน มก. 400 ล้านบาท ได้ชำระเป็นปัจจุบันแล้ว เมื่อวันที่ 20 มกราคม 2565 ซึ่งไม่กระเทือนงบกำไร-ขาดทุน เพราะตั้งค้ำรับดอกเบี้ยทุกปี ผู้สอบบัญชีรับรองงบการเงินวันที่ 14 มกราคม 2565

ประธานฯ แจ้งว่าข้อสังเกตที่สมาชิกเสนอมาจะนำไปพิจารณา

มติที่ประชุม อนุมัติตามเสนอ

4.2 การจัดสรรกำไรสุทธิ ประจำปี 2564

ประธานฯ ได้มอบให้ ดร.จิรศักดิ์ พงษ์พิชญพิจิตร รองประธานกรรมการ นำเสนอการจัดสรรกำไรสุทธิประจำปี 2564 รายละเอียดในหนังสือรายงานกิจการฯ หน้า 174 จำนวนเงิน 883,996,628.18 บาท ให้ที่ประชุมพิจารณา โดยให้ข้อมูลเพิ่มเติมว่า ในปีนี้กำไรลดลงประมาณ 3% ขณะที่ทุนเรือนหุ้นเพิ่มขึ้นประมาณ 7% โดยหลักการหรือทฤษฎี คือ อัตราเงินปันผลควรที่จะลดลง แต่ที่ประชุมคณะกรรมการดำเนินการได้พิจารณาโดยเห็นว่าในปีนี้สหกรณ์ควรหาทางเสริมสภาพคล่องให้กับสมาชิกเพื่อให้ประคองการดำรงชีวิตของตนเองและครอบครัวให้ผ่านพ้นวิกฤตโควิด-19 นี้ไปได้ จึงจัดสรรเป็นเงินปันผลในอัตราที่เท่ากับปี 2563 คือ ร้อยละ 6.10 ตามหุ้นที่ชำระแล้ว เป็นจำนวนเงิน 597.38 ล้านบาท คิดเป็นร้อยละ 67.58 ของกำไรสุทธิ เงินเฉลี่ยคืนร้อยละ 35 ของดอกเบี้ยเงินกู้ที่ชำระแล้ว เป็นจำนวนเงิน 127.72 ล้านบาท คิดเป็นร้อยละ 14.45 ของกำไรสุทธิ และปรับลดเงินจัดสรรเข้าทุนสวัสดิการลงเหลือ 43 ล้านบาท เนื่องจากสหกรณ์ได้ทยอยจัดสรรเงินเข้าทุนสวัสดิการมาอย่างต่อเนื่องจนทำให้มีทุนอยู่เป็นจำนวนที่มากพอต่อการจัดสวัสดิการให้กับสมาชิกตามเดิม



น.ส.สมศรี หลิมตระกูล สมาชิกเลขที่ 9210 ขอเสนอ ดังนี้

1. หากเงินทุนสวัสดิการมีจำนวนมากพอแล้ว แสดงว่าเดิมที่จัดสรรปีละ 100 ล้านบาทก็ไม่มีควมจำเป็น ปีหน้าขอให้พิจารณาด้วย

2. ตามระเบียบเจ้าหน้าที่กำหนดโบนัสไว้ 4 เท่าของเงินเดือน ขอให้เจ้าหน้าที่ได้ตามระเบียบฯ ไม่ควรตัดส่วนของเจ้าหน้าที่ ปีที่แล้วถูกตัด ซึ่งได้เสนอที่ประชุมไปแล้วเมื่อปีก่อน ขอให้ดูแลเจ้าหน้าที่ให้ดี เพราะสถาบันการเงินต้องดูแลบุคลากรให้ดี จะได้ป้องกันปัญหาทุจริตที่อาจเกิดขึ้นได้

ประธานฯ รับข้อสังเกตไว้ และขอความเห็นชอบจากที่ประชุมใหญ่กรณีเงินปันผล อัตราร้อยละ 6.10 จ่ายเงินเฉลี่ยคืนอัตราร้อยละ 35 และรายการอื่นๆ ตามที่คณะกรรมการเสนอ โดยการโหวตด้วยวิธียกมือ มีสมาชิกเห็นด้วย 184 คน และไม่เห็นด้วย 1 คน

มติที่ประชุม อนุมัติการจัดสรรกำไรสุทธิ ตามที่คณะกรรมการดำเนินการนำเสนอ

4.3 อนุมัติงบประมาณรายจ่าย ประจำปี 2565

4.3.1 งบประมาณการรายได้ รายจ่าย และกำไรสุทธิ ประจำปี 2565

ประธานฯ ได้มอบให้ นางปิยธิดา แยมเกษร รองผู้จัดการ นำเสนอประมาณการรายได้ รายจ่าย และกำไรสุทธิ และงบประมาณรายจ่าย ประจำปี 2565 ให้ที่ประชุมพิจารณา ตามหนังสือรายงานกิจการฯ หน้า 175

1) งบประมาณการรายได้ ได้แก่	
1.1 ดอกเบี้ยเงินให้กู้แก่สมาชิก	465 ล้านบาท
1.2 ดอกเบี้ยเงินให้กู้แก่สหกรณ์อื่น	208 ล้านบาท
1.3 ผลตอบแทนจากการลงทุนและรายได้อื่น	<u>1,135</u> ล้านบาท
รวมรายได้	<u>1,808</u> ล้านบาท
2) งบประมาณการรายจ่าย ได้แก่	
2.1 ดอกเบี้ยจ่าย	670 ล้านบาท
2.2 ค่าใช้จ่ายในการบริหาร	60 ล้านบาท
2.3 ค่าเผื่อหนี้สงสัยจะสูญ/ปรับมูลค่าหุ้น	<u>35</u> ล้านบาท
รวมรายจ่าย	<u>756</u> ล้านบาท
3) เป้าหมายกำไรของปี 2565 ประมาณ	1,043 ล้านบาท
หัก การด้อยค่าหุ้นกู้-บมจ.การบินไทย	163 ล้านบาท
4) งบประมาณการกำไรสุทธิ ณ สิ้นปี 2565	<u>880</u> ล้านบาท

4.3.2 งบประมาณรายจ่าย ประจำปี 2565

ประธานฯ ได้มอบให้ นางปิยธิดา แยมเกษร รองผู้จัดการ นำเสนอประมาณการรายจ่าย ประจำปี 2565 ให้ที่ประชุมพิจารณา ตามหนังสือรายงานกิจการฯ ตั้งแต่หน้า 176 - 182 งบประมาณรวมทั้งสิ้น 76,328,000.00 บาท



น.ส.สมศรี หลิมตระกูล สมาชิกเลขที่ 9210 ตั้งข้อสังเกตในหน้า 176 โครงการตามแผนยุทธศาสตร์ ปี 2565 มีการตั้งงบประมาณทุกปี แต่ยังไม่ได้นำดำเนินการ ขอให้คณะกรรมการพิจารณานโยบายการพัฒนาไอทีให้ทันสมัย โดยขอให้หาโปรแกรมที่ดี ที่เหมาะสมจะดีกว่าให้สมาชิกเขียนพัฒนาโปรแกรมให้

ประธานฯ รับข้อสังเกตไว้ จะนำไปพิจารณา

มติที่ประชุม อนุมัติงบประมาณรายจ่ายประจำปี 2565 ตามเสนอ

4.4 การเลือกตั้ง ประจำปี 2565

4.4.1 ประธานกรรมการ

ประธานฯ ได้มอบให้ รศ.ดร.ซัชพล ชังชู ประธานกรรมการสรรหาคณะกรรมการดำเนินการ ประจำปี 2565 นำเสนอการเลือกตั้งประธานกรรมการดำเนินการ ประจำปี 2565 ตามระเบียบสภรณ์อ้อมทรัพย์มหาวิทยาลัยเกษตรศาสตร์ จักัด ว่าด้วยการสรรหาคณะกรรมการดำเนินการ พ.ศ. 2543 ข้อ 4 วรรค 2 “อนึ่ง ประธานกรรมการดำเนินการ 1 คน ให้ที่ประชุมใหญ่เลือกจากสมาชิกที่เป็นผู้บริหารมหาวิทยาลัยเกษตรศาสตร์ ซึ่งดำรงตำแหน่งตั้งแต่รองอธิการบดีขึ้นไป”

ทั้งนี้ ในกรณีที่ประธานกรรมการดำเนินการมาจากผู้บริหารที่รักษาการให้มิวาระเพียงไม่เกินระยะเวลาที่รักษาการนั้น

นายทองหล่อ เอี่ยมสำอางค์ สมาชิกเลขที่ 2881 ตั้งข้อสังเกตว่า ตำแหน่งประธานกรรมการมีแต่อธิการบดี ควรจะเวียนได้หรือไม่ เพื่อให้โอกาสผู้อื่น มีตำแหน่งรองอธิการบดีอีก 3 คน เสนอขอให้มีการหมุนเวียน

สำหรับปี 2565 นายทองหล่อ เอี่ยมสำอางค์ สมาชิกเลขที่ 2881 เสนอ ผศ.ดร.นุชนารถ มั่งคั่ง เป็น ประธานกรรมการ

นายพัลลภ พรหมพา สมาชิกเลขที่ 7388 เสนอ ดร.ดำรงค์ ศรีพระราม เป็น ประธานกรรมการ

รศ.ดร.วัลลภ อารีรบ สมาชิกเลขที่ 6405 แจ้งว่า ผศ.ดร.นุชนารถ มั่งคั่ง ปัจจุบันดำรงตำแหน่งประธานร้านสหกรณ์มหาวิทยาลัยเกษตรศาสตร์ ซึ่งในข้อบังคับที่ออกใหม่เป็นได้เพียง 1 ตำแหน่งเท่านั้น ซึ่ง ผศ.ดร.นุชนารถ แจ้งด้วยวาจาว่าจะดำรงตำแหน่งประธานร้านสหกรณ์ฯ

นายทองหล่อ เอี่ยมสำอางค์ สมาชิกเลขที่ 2881 จึงขอลงชื่อ ผศ.ดร.นุชนารถ มั่งคั่ง

ประธานกรรมการสรรหาฯ จึงให้ที่ประชุมพิจารณาเลือก ดร.ดำรงค์ ศรีพระราม เป็น ประธานกรรมการดำเนินการ ประจำปี 2565 ด้วยวิธีการยกมือ มีผู้เห็นด้วย 197 คน งดออกเสียง 5 คน จากจำนวนสมาชิกในท้องประชุม 202 คน

มติที่ประชุม พิจารณาแล้วมีมติเลือก ดร.ดำรงค์ ศรีพระราม เป็นประธานกรรมการ ด้วยคะแนนเสียงส่วนใหญ่ วาระการดำรงตำแหน่งระยะเวลา 2 ปี (ปี 2565 - 2566)



4.4.2 คณะกรรมการ

รศ.ดร.ซัชพล ชังชู ประธานกรรมการสรรหาคณะกรรมการดำเนินการ ประจำปี 2565 นำเสนอรายชื่อผู้ที่ได้รับการสรรหาเป็นคณะกรรมการดำเนินการ ประจำปี 2565 ตามระเบียบว่าด้วยการสรรหากรรมการดำเนินการ พ.ศ. 2543 แก้ไขเพิ่มเติม พ.ศ. 2550 พ.ศ. 2554 และ พ.ศ. 2555 ให้ที่ประชุมพิจารณาเลือกตั้ง ได้แก่ สายวิชาการ 4 คน สายสนับสนุน 3 คน โดยมีผู้ได้รับการสรรหาเรียงตามอักษร ดังนี้

สายวิชาการ

1. ผศ.ดร.ทวิวัฒน์ ทศนวัฒน์
2. ผศ.น.สพ.ธวัชชัย ศักดิ์ภู่อรัมย์
3. รศ.บพิธ จารุพันธุ์
4. ผศ.ดร.รังสรรค์ ปิติปัญญา

สายสนับสนุน

1. นายนิพนธ์ ลิ้มแหลมทอง
2. นางพูนทรัพย์ บุญรำพรรณ
3. นายวิเชียร ไส้เลิศ

สายวิชาการ จำนวน 4 คน สายสนับสนุน 3 คน รวม 7 คน ให้สมาชิกยกมือรับรองทั้ง 7 คน ด้วยวิธีการยกมือ มีผู้เห็นด้วย 198 คน จากจำนวนสมาชิกในห้องประชุม 205 คน

มติที่ประชุม มีมติเลือกตั้งกรรมการผู้ที่ได้รับการสรรหาเป็นกรรมการดำเนินการสายวิชาการ ทั้ง 4 คน และสายสนับสนุนทั้ง 3 คน เป็นกรรมการดำเนินการชุดที่ 64 ประจำปี 2565

จากนั้น ดร.จีรศักดิ์ พงษ์พิษณุพิจิตร รองประธานกรรมการ แจ้งให้ที่ประชุมทราบถึงผลการเลือกตั้งผู้ดำรงตำแหน่งรองประธานกรรมการ กรรมการและเลขานุการ และกรรมการและผู้ช่วยเลขานุการ ปี 2565 ตามข้อบังคับข้อ 43 วรรคสาม ได้แก่

- | | | |
|-------------------|-----------------|----------------------------|
| 1. รศ.บพิธ | จารุพันธุ์ | รองประธานกรรมการ คนที่ 1 |
| 2. ดร.จีรศักดิ์ | พงษ์พิษณุพิจิตร | รองประธานกรรมการ คนที่ 2 |
| 3. นายนิพนธ์ | ลิ้มแหลมทอง | รองประธานกรรมการ คนที่ 3 |
| 4. ผศ.ดร.รังสรรค์ | ปิติปัญญา | รองประธานกรรมการ คนที่ 4 |
| 5. นายวิเชียร | ไส้เลิศ | รองประธานกรรมการ คนที่ 5 |
| 6. ผศ.ดร.ทวิวัฒน์ | ทศนวัฒน์ | กรรมการและเลขานุการ |
| 7. นางพูนทรัพย์ | บุญรำพรรณ | กรรมการและผู้ช่วยเลขานุการ |

มติที่ประชุม รับทราบ



4.5 การคัดเลือกผู้สอบบัญชีเพื่อเสนอให้นายทะเบียนสหกรณ์แต่งตั้ง และกำหนดค่าธรรมเนียมการตรวจสอบบัญชี ประจำปี 2565

ประธานฯ ได้มอบให้ ดร.จิรศักดิ์ พงษ์พิชญพิจิตร รองประธานกรรมการ นำเสนอให้ที่ประชุมพิจารณาคัดเลือกผู้สอบบัญชี เพื่อเสนอให้นายทะเบียนสหกรณ์แต่งตั้ง และกำหนดค่าธรรมเนียมการตรวจสอบ ประจำปี 2564 ตามหนังสือรายงานกิจการฯ ในหน้า 197

สำหรับการคัดเลือกผู้สอบบัญชี ประจำปี 2565 มีผู้สอบบัญชีภาคเอกชนที่ขึ้นทะเบียนกับกรมตรวจบัญชีสหกรณ์ ได้เสนอบริการตรวจสอบบัญชี จำนวน 2 ราย ดังนี้

1. พ.ต.อ.หญิงสมหมาย ลีมีวัฒนาภรณ์ ผู้สอบบัญชีรับอนุญาต เสนอค่าธรรมเนียมการสอบบัญชี จำนวน 180,000.00 บาท

2. บริษัท เอ็น.เอส.เค. สอบบัญชีและกฎหมาย จำกัด โดย นายอากาศ เทศพันธ์ ผู้สอบบัญชีรับอนุญาต เสนอค่าธรรมเนียมการสอบบัญชี จำนวน 250,000.00 บาท

คณะกรรมการดำเนินการ ในคราววาระการประชุม ครั้งที่ 28/2564 วันที่ 28 ธันวาคม 2564 ได้ตรวจสอบเงื่อนไข ตามข้อกำหนดของกรมตรวจบัญชีสหกรณ์ รวมทั้งได้พิจารณาถึงระยะเวลาการเข้าปฏิบัติงานสอบบัญชี จำนวนผู้ช่วยผู้สอบบัญชี ประสบการณ์การทำงาน ตลอดจนกำหนดการตรวจสอบบัญชีจนสามารถรับรองงบการเงินได้ตรงตามกำหนดเวลา และสามารถประชุมใหญ่สามัญประจำปีได้ไม่เกินวันที่ 31 มกราคม 2566 หรือระยะเวลาใกล้เคียงกันแล้ว มีมติเลือก พ.ต.อ.หญิงสมหมาย ลีมีวัฒนาภรณ์ ผู้สอบบัญชีรับอนุญาต เป็นผู้สอบบัญชีสหกรณ์อ้อมทรัพย์ มหาวิทยาลัยเกษตรศาสตร์ จำกัด ประจำปี 2565 ค่าธรรมเนียมการตรวจสอบ จำนวน 180,000.00 บาท (หนึ่งแสนแปดหมื่นบาทถ้วน)

มติที่ประชุม อนุมัติเลือก พ.ต.อ.หญิงสมหมาย ลีมีวัฒนาภรณ์ เป็นผู้สอบบัญชีสหกรณ์ฯ สำหรับปีสิ้นสุดวันที่ 31 ธันวาคม 2565 ค่าธรรมเนียมการสอบบัญชี จำนวน 180,000.-บาท ต่อปี

4.6 กำหนดวงเงินซึ่งสหกรณ์อาจกู้ยืมหรือค้ำประกัน ประจำปี 2565

ประธานฯ ได้มอบให้ ดร.จิรศักดิ์ พงษ์พิชญพิจิตร รองประธานกรรมการ นำเสนอให้ที่ประชุมพิจารณากำหนดวงเงินที่สหกรณ์อาจกู้ยืมหรือค้ำประกันประจำปี 2565 จำนวนเงิน 9,500 ล้านบาท ตามหนังสือรายงานกิจการฯ ในหน้า 180

มติที่ประชุม เห็นชอบวงเงินซึ่งสหกรณ์ฯ อาจกู้ยืมหรือค้ำประกัน ประจำปี 2565 จำนวนเงิน 9,500 ล้านบาท

4.7 นโยบาย ทิศทาง และเป้าหมายเชิงกลยุทธ์ในภาพรวมของสหกรณ์

ประธานฯ ได้มอบให้ ดร.จิรศักดิ์ พงษ์พิชญพิจิตร รองประธานกรรมการ นำเสนอ นโยบาย ทิศทาง และเป้าหมายเชิงกลยุทธ์ในภาพรวมของสหกรณ์ ตามหนังสือรายงานกิจการฯ ในหน้าที่ 199 - 201

มติที่ประชุม เห็นชอบนโยบาย ทิศทาง และเป้าหมายเชิงกลยุทธ์ในภาพรวมของสหกรณ์



4.8 นโยบาย และแผนการลงทุน ประจำปี 2565

ประธานฯ ได้มอบให้ ดร.จรัสศักดิ์ พงษ์พิชญพิจิตร รองประธานกรรมการ นำเสนอ นโยบาย และแผนการลงทุน ประจำปี 2565 ตามหนังสือรายงานกิจการฯ ในหน้าที่ 202 - 204

นางสาวสมศรี หลิมตระกูล สมาชิกเลขทะเบียน 9210 เสนอความเห็นว่าการลงทุน มีความเสี่ยงเพิ่มขึ้นควรลดสัดส่วนการลงทุนแต่ละตัวลงเหลือไม่เกินทุนสำรอง

มติที่ประชุม อนุมัตินโยบายและแผนการลงทุน ประจำปี 2565

4.9 อนุมัติหลักการการนำเงินไปฝากหรือลงทุนในหลักทรัพย์ตามประกาศของคณะกรรมการพัฒนาการสหกรณ์แห่งชาติ

ประธานฯ ได้มอบให้ ดร.จรัสศักดิ์ พงษ์พิชญพิจิตร รองประธานกรรมการ นำเสนอ ให้ที่ประชุมพิจารณาอนุมัติหลักการการนำเงินไปฝากหรือลงทุนในหลักทรัพย์ตามประกาศของ คณะกรรมการพัฒนาการสหกรณ์แห่งชาติ เพื่อให้การบริหารการลงทุนของสหกรณ์ฯ เป็นไปอย่าง ถูกต้องตามกฎหมาย และได้รับผลตอบแทนการลงทุนที่ดี ซึ่งจะต้องได้รับความเห็นชอบจากคณะ กรรมการพัฒนาการสหกรณ์แห่งชาติก่อน และไม่เกินทุนสำรองของสหกรณ์ และต้องผ่านการอนุมัติ จากที่ประชุมใหญ่ของสหกรณ์ จึงดำเนินการได้

การนำเงินไปฝากหรือลงทุนในหลักทรัพย์ของสหกรณ์ออมทรัพย์นั้น สหกรณ์ฯ จะ สามารถทำได้ตามพระราชบัญญัติสหกรณ์ พ.ศ. 2542 มาตรา 62 และตามประกาศของคณะกรรมการ พัฒนาการสหกรณ์แห่งชาติ ลงวันที่ 17 พฤศจิกายน 2563 เรื่องข้อกำหนดการฝากหรือลงทุนอย่างอื่น ของสหกรณ์ พ.ศ. 2563 มีข้อความสำคัญ ดังนี้

ฯลฯ

ข้อ 3 เงินของสหกรณ์อาจฝากหรือลงทุนได้ ดังต่อไปนี้

- (1) บัตรเงินฝากที่ธนาคารเป็นผู้ออก
- (2) ตัวแลกเงินที่ธนาคารเป็นผู้รับรอง สลากหลัง หรือรับอ่าววัล หรือตัวสัญญา ใช้เงินที่ธนาคารเป็นผู้สักรหลัง หรือรับอ่าววัล โดยไม่มีข้อจำกัดความรับผิด
- (3) ตราสารแสดงสิทธิในหนี้ที่ธนาคารซึ่งไม่ใช่รัฐวิสาหกิจเป็นผู้ออก
- (4) บัตรเงินฝาก หรือใบรับฝากเงินที่ออกโดยบริษัทเงินทุน หรือบริษัท เครดิตฟองซิเอร์ ซึ่งสถาบันคุ้มครองเงินฝากประกันการชำระคืนเงินและดอกเบี้ย
- (5) ตราสารแสดงสิทธิในหนี้ที่นิติบุคคลเฉพาะกิจเป็นผู้ออกภายใต้โครงการ แปลงสินทรัพย์เป็นหลักทรัพย์ ที่ได้รับอนุญาตตามพระราชกำหนดนิติบุคคลเฉพาะกิจ เพื่อการแปลง สินทรัพย์เป็นหลักทรัพย์ พ.ศ.2540 และ ตราสารแสดงสิทธิในหนี้ที่นั้นได้รับการจัดอันดับความน่าเชื่อถือ ตั้งแต่ระดับ A- ขึ้นไป จากบริษัทจัดอันดับความน่าเชื่อถือที่ได้รับความเห็นชอบจากคณะกรรมการ กำกับหลักทรัพย์และตลาดหลักทรัพย์



(6) หุ้นกู้ที่ได้รับการจัดอันดับความน่าเชื่อถือตั้งแต่ระดับ A- ขึ้นไป จากบริษัทจัดอันดับความน่าเชื่อถือที่ได้รับความเห็นชอบจากคณะกรรมการกำกับหลักทรัพย์และตลาดหลักทรัพย์

(7) หน่วยลงทุนของกองทุนรวมที่รัฐวิสาหกิจจัดตั้งขึ้นโดยความเห็นชอบจากคณะรัฐมนตรีและอยู่ในกำกับดูแลของคณะกรรมการกำกับหลักทรัพย์และตลาดหลักทรัพย์

(8) หน่วยลงทุนของกองทุนรวมที่มีวัตถุประสงค์ในการลงทุนตามมาตรา 62 แห่งพระราชบัญญัติสหกรณ์ พ.ศ.2542

ข้อ 4 การนำเงินไปฝากหรือลงทุนตามข้อ 3 (7) รวมกันต้องไม่เกินทุนสำรองของสหกรณ์ และต้องผ่านการอนุมัติจากที่ประชุมใหญ่ของสหกรณ์ก่อนจึงจะดำเนินการได้

ฯลฯ

อนึ่ง ณ วันที่ 31 ธันวาคม 2564 สหกรณ์ออมทรัพย์มหาวิทยาลัยเกษตรศาสตร์ จำกัด มีทุนสำรอง จำนวน 1,788.87 ล้านบาท

ดังนั้น เพื่อให้การบริหารการลงทุนของสหกรณ์ออมทรัพย์มหาวิทยาลัยเกษตรศาสตร์ จำกัด เป็นไปอย่างถูกต้องตามกฎหมาย และได้รับผลตอบแทนการลงทุนที่ดี คณะกรรมการดำเนินการในคราวประชุมครั้งที่ 23/2564 เมื่อวันที่ 29 ธันวาคม 2564 จึงขอเสนอที่ประชุมใหญ่ออนุมัติให้คณะกรรมการดำเนินการของสหกรณ์ออมทรัพย์มหาวิทยาลัยเกษตรศาสตร์ จำกัด นำเงินไปฝากหรือลงทุนในหลักทรัพย์ตามข้อ 3 (7) ได้

มติที่ประชุม อนุมัติหลักการการนำเงินไปฝากหรือลงทุนได้ตามเสนอ

4.10 การสมัครเป็นสมาชิกชุมนุมสหกรณ์กรุงเทพ จำกัด

ประธานฯ ได้มอบให้ ดร.จิรศักดิ์ พงษ์พิชญพิจิตร รองประธานกรรมการ นำเสนอพิจารณาการสมัครเข้าเป็นสมาชิกชุมนุมสหกรณ์กรุงเทพ จำกัด รายละเอียดในหนังสือหน้า 207 - 208

นางสาวสมศรี หลิมตระกูล สมาชิกเลขที่ 9210 และนายธงพล ศรีสวัสดิ์ สมาชิกเลขที่ 1582 ขอให้ถอนการสมัครเป็นสมาชิกชุมนุมสหกรณ์กรุงเทพ จำกัด เนื่องจากเห็นว่ามีความเสี่ยง

มติที่ประชุม ไม่อนุมัติ

4.11 แก้ไขเพิ่มเติมข้อบังคับสหกรณ์ออมทรัพย์มหาวิทยาลัยเกษตรศาสตร์ จำกัด ข้อ 43 ข้อ 49 และข้อ 60

ประธานฯ ได้มอบ ดร.จิรศักดิ์ พงษ์พิชญพิจิตร รองประธานกรรมการ นำเสนอแก้ไขเพิ่มเติมข้อบังคับข้อ 43 ข้อ 49 และข้อ 60 รายละเอียดในหนังสือหน้า 210 - 226 ให้ที่ประชุมพิจารณาให้ความเห็นชอบ ดังนี้



ข้อความเดิม	ข้อความที่แก้ไขเพิ่มเติมใหม่	เหตุผล
<p>ข้อ43 การเลือกตั้งและการดำรงตำแหน่งให้สหกรณ์มีคณะกรรมการดำเนินการประกอบด้วยประธานกรรมการหนึ่งคนและกรรมการอื่นอีกสิบสี่คน ซึ่งที่ประชุมใหญ่เลือกตั้งจากสมาชิก</p> <p>การเลือกตั้งคณะกรรมการดำเนินการให้เลือกจากสมาชิกโดยวิธีเลือกประธานกรรมการหนึ่งคน จากที่ประชุมใหญ่และกรรมการอื่นอีกสิบสี่คน โดยให้เลือกจากสมาชิกสายวิชาการ จำนวน 7 คน และสมาชิกสายสนับสนุน จำนวน 7 คน</p> <p>สำหรับตำแหน่งรองประธานกรรมการคนหนึ่ง หรือหลายคน และเลขานุการคนหนึ่งหรือผู้ช่วยเลขานุการคนหนึ่ง หรือหลายคนก็ได้ ให้คณะกรรมการดำเนินการเลือกตั้งในระหว่างกันเองขึ้น ดำรงตำแหน่งแล้วแจ้งให้ที่ประชุมใหญ่คราวนั้นทราบ พร้อมทั้งปิดประกาศไว้ ณ สำนักงานของสหกรณ์ภายในสิบห้าวัน นับแต่วันประชุมใหญ่เพื่อให้สมาชิกทราบทั่วกันด้วย</p> <p>อนึ่ง สหกรณ์สามารถออกกระเบียบว่าด้วยการสรรหาคณะกรรมการดำเนินการ</p>	<p>ให้ยกเลิกความตามที่กำหนดในข้อ 43 แห่งข้อบังคับสหกรณ์ออมทรัพย์มหาวิทยาลัยเกษตรศาสตร์ จำกัด เลขทะเบียนข้อบังคับที่ อ.007943 ซึ่งแก้ไขเพิ่มเติมโดยข้อบังคับสหกรณ์ออมทรัพย์มหาวิทยาลัยเกษตรศาสตร์ จำกัด แก้ไขเพิ่มเติม (ฉบับที่ 13) พ.ศ. 2561 เสียทั้งหมด และใช้ข้อความต่อไปนี้แทน</p> <p>ข้อ43 การเลือกตั้งและการดำรงตำแหน่งให้สหกรณ์มีคณะกรรมการดำเนินการประกอบด้วยประธานกรรมการหนึ่งคนและกรรมการอื่นอีกสิบสี่คน ซึ่งที่ประชุมใหญ่เลือกตั้งจากสมาชิก</p> <p>การเลือกตั้งคณะกรรมการดำเนินการให้เลือกจากสมาชิกโดยวิธีเลือกประธานกรรมการหนึ่งคน จากที่ประชุมใหญ่และกรรมการอื่นอีกสิบสี่คน โดยให้เลือกจากสมาชิกสายวิชาการ จำนวน 7 คน และสมาชิกสายสนับสนุน จำนวน 7 คน</p> <p>สำหรับตำแหน่งรองประธานกรรมการคนหนึ่ง หรือหลายคน และเลขานุการคนหนึ่งหรือผู้ช่วยเลขานุการคนหนึ่ง หรือหลายคนก็ได้ ให้คณะกรรมการดำเนินการเลือกตั้งในระหว่างกันเองขึ้น ดำรงตำแหน่งแล้วแจ้งให้ที่ประชุมใหญ่คราวนั้นทราบ พร้อมทั้งปิดประกาศไว้ ณ สำนักงานของสหกรณ์ภายในสิบห้าวัน นับแต่วันประชุมใหญ่เพื่อให้สมาชิกทราบทั่วกันด้วย</p> <p>ในกรณีที่มีการเปลี่ยนแปลงตำแหน่งดังกล่าวข้างต้น ให้ประกาศให้สมาชิกทราบโดยทั่วกันภายในสิบห้าวัน นับตั้งแต่วันที่ที่ประชุมคณะกรรมการดำเนินการมีมติให้ความเห็นชอบ</p> <p>อนึ่ง สหกรณ์สามารถออกกระเบียบว่าด้วยการสรรหาคณะกรรมการดำเนินการ</p>	<p>เพื่อความคล่องตัวในการปรับเปลี่ยนตำแหน่งของกรรมการดำเนินการและเพื่อประโยชน์สูงสุดของสหกรณ์</p>



ข้อความเดิม	ข้อความที่แก้ไขเพิ่มเติมใหม่	เหตุผล
<p>โดยความเห็นชอบของที่ประชุมใหญ่ บุคคลต่อไปนี้ห้ามเป็นกรรมการ ดำเนินการ</p> <p>(1) เคยได้รับโทษจำคุกโดยคำพิพากษา ถึงที่สุดให้จำคุก เว้นแต่เป็นโทษสำหรับ ความผิดที่ได้กระทำโดยประมาท หรือ ความผิดลหุโทษ</p> <p>(2) เคยถูกไล่ออก ปลดออก หรือให้ ออกจากราชการ องค์กร หรือหน่วยงาน ของรัฐ หรือเอกชนฐานทุจริตต่อหน้าที่</p> <p>(3) เคยถูกให้พ้นจากตำแหน่งกรรมการ หรือมีคำวินิจฉัยเป็นที่สุดให้พ้นจากตำแหน่ง กรรมการ มาตรา 22 (4) แห่ง พ.ร.บ.สภรณ์ พ.ศ.2542</p> <p>(4) เคยถูกที่ประชุมใหญ่มีมติให้ถอดถอน จากตำแหน่งกรรมการ เพราะเหตุทุจริต ต่อหน้าที่</p> <p>(5) สมาชิกซึ่งเคยผิดนัดการส่งเงินงวด ชำระหนี้ไม่ว่าต้นเงิน หรือดอกเบี้ย</p> <p>(6) ผู้ซึ่งเป็นเจ้าหน้าที่ประจำในสภรณ์ นี้</p> <p>(7) เป็นสมาชิกสามัญไม่ครบ 3 ปี เว้นแต่เป็นตำแหน่งประธานกรรมการ ดำเนินการ</p> <p>อำนาจหน้าที่เฉพาะตำแหน่งของ กรรมการดำเนินการ</p> <p>1. ประธานกรรมการ มีอำนาจหน้าที่ ดังนี้</p> <p>(1) เป็นประธานในที่ประชุม และ ที่ประชุมคณะกรรมการ และควบคุมการ ประชุมดังกล่าวให้เป็นไปด้วยความเรียบร้อย</p> <p>(2) ควบคุม กำกับ ดูแลการดำเนิน งานทั่วไปของสภรณ์ให้เป็นไปด้วยความ เรียบร้อยและอยู่ในวัตถุประสงค์ของ สภรณ์</p>	<p>โดยความเห็นชอบของที่ประชุมใหญ่ บุคคลต่อไปนี้ห้ามเป็นกรรมการ ดำเนินการ</p> <p>(1) เคยได้รับโทษจำคุกโดยคำพิพากษา ถึงที่สุดให้จำคุก เว้นแต่เป็นโทษสำหรับ ความผิดที่ได้กระทำโดยประมาท หรือ ความผิดลหุโทษ</p> <p>(2) เคยถูกไล่ออก ปลดออก หรือให้ ออกจากราชการ องค์กร หรือหน่วยงาน ของรัฐ หรือเอกชนฐานทุจริตต่อหน้าที่</p> <p>(3) เคยถูกให้พ้นจากตำแหน่งกรรมการ หรือมีคำวินิจฉัยเป็นที่สุดให้พ้นจากตำแหน่ง กรรมการ มาตรา 22 (4) แห่ง พ.ร.บ.สภรณ์ พ.ศ.2542</p> <p>(4) เคยถูกที่ประชุมใหญ่มีมติให้ถอดถอน จากตำแหน่งกรรมการ เพราะเหตุทุจริต ต่อหน้าที่</p> <p>(5) สมาชิกซึ่งเคยผิดนัดการส่งเงินงวด ชำระหนี้ไม่ว่าต้นเงิน หรือดอกเบี้ย</p> <p>(6) ผู้ซึ่งเป็นเจ้าหน้าที่ประจำในสภรณ์ นี้</p> <p>(7) เป็นสมาชิกสามัญไม่ครบ 3 ปี เว้นแต่เป็นตำแหน่งประธานกรรมการ ดำเนินการ</p> <p>อำนาจหน้าที่เฉพาะตำแหน่งของ กรรมการดำเนินการ</p> <p>1. ประธานกรรมการ มีอำนาจหน้าที่ ดังนี้</p> <p>(1) เป็นประธานในที่ประชุม และ ที่ประชุมคณะกรรมการ และควบคุมการ ประชุมดังกล่าวให้เป็นไปด้วยความเรียบร้อย</p> <p>(2) ควบคุม กำกับ ดูแลการดำเนิน งานทั่วไปของสภรณ์ให้เป็นไปด้วยความ เรียบร้อยและอยู่ในวัตถุประสงค์ของ สภรณ์</p>	



ข้อความเดิม	ข้อความที่แก้ไขเพิ่มเติมใหม่	เหตุผล
<p>(3) ลงลายมือชื่อในเอกสารต่างๆ ในนามสภรณ์ ตามที่กำหนดไว้ในข้อ บังคับนี้</p> <p>(4) ดำเนินการอื่น ตามที่คณะกรรมการดำเนินการดำเนินการมอบหมาย</p> <p>2. รองประธานกรรมการ มีอำนาจหน้าที่ ดังนี้</p> <p>(1) ปฏิบัติการในอำนาจหน้าที่ของประธานกรรมการแทนประธานกรรมการ เมื่อประธานกรรมการไม่อยู่หรืออยู่แต่ไม่อาจปฏิบัติหน้าที่ได้ หรือเมื่อตำแหน่งประธานกรรมการว่างลง</p> <p>(2) ปฏิบัติการตามที่ได้รับมอบหมายจากประธานกรรมการ</p> <p>(3) ดำเนินการอื่นตามที่คณะกรรมการดำเนินการมอบหมาย</p> <p>3. เลขานุการ มีอำนาจหน้าที่ ดังนี้</p> <p>(1) แจ้งนัดประชุมใหญ่ หรือนัดประชุมคณะกรรมการดำเนินการ หรือการประชุมอื่นๆ แล้วแต่กรณี</p> <p>(2) จัดทำรายงานการประชุมใหญ่ และรายงานการประชุมคณะกรรมการดำเนินการ</p> <p>(3) ดูแลรักษาเอกสาร และรายงานการประชุมของสภรณ์ให้เรียบร้อย</p> <p>(4) ควบคุมกำกับดูแลตรวจสอบการรับ จ่าย การเก็บรักษาเงิน และทรัพย์สินของสภรณ์ให้เป็นไปโดยถูกต้องเรียบร้อย</p> <p>(5) ดำเนินการอื่นตามที่คณะกรรมการดำเนินการมอบหมาย</p>	<p>(3) ลงลายมือชื่อในเอกสารต่างๆ ในนามสภรณ์ ตามที่กำหนดไว้ในข้อ บังคับนี้</p> <p>(4) ดำเนินการอื่น ตามที่คณะกรรมการดำเนินการดำเนินการมอบหมาย</p> <p>2. รองประธานกรรมการ มีอำนาจหน้าที่ ดังนี้</p> <p>(1) ปฏิบัติการในอำนาจหน้าที่ของประธานกรรมการแทนประธานกรรมการ เมื่อประธานกรรมการไม่อยู่หรืออยู่แต่ไม่อาจปฏิบัติหน้าที่ได้ หรือเมื่อตำแหน่งประธานกรรมการว่างลง</p> <p>(2) ปฏิบัติการตามที่ได้รับมอบหมายจากประธานกรรมการ</p> <p>(3) ดำเนินการอื่นตามที่คณะกรรมการดำเนินการมอบหมาย</p> <p>3. เลขานุการ มีอำนาจหน้าที่ ดังนี้</p> <p>(1) แจ้งนัดประชุมใหญ่ หรือนัดประชุมคณะกรรมการดำเนินการ หรือการประชุมอื่นๆ แล้วแต่กรณี</p> <p>(2) จัดทำรายงานการประชุมใหญ่ และรายงานการประชุมคณะกรรมการดำเนินการ</p> <p>(3) ดูแลรักษาเอกสาร และรายงานการประชุมของสภรณ์ให้เรียบร้อย</p> <p>(4) ควบคุมกำกับดูแลตรวจสอบการรับ จ่าย การเก็บรักษาเงิน และทรัพย์สินของสภรณ์ให้เป็นไปโดยถูกต้องเรียบร้อย</p> <p>(5) ดำเนินการอื่นตามที่คณะกรรมการดำเนินการมอบหมาย</p> <p>4. ผู้ช่วยเลขานุการ มีอำนาจหน้าที่ ดังนี้</p> <p>(1) ปฏิบัติหน้าที่ตามที่เลขานุการมอบหมาย</p>	



ข้อความเดิม	ข้อความที่แก้ไขเพิ่มเติมใหม่	เหตุผล
	(2) ดำเนินการอื่นตามที่คณะกรรมการดำเนินการมอบหมาย	
<p>ข้อ 49 ให้มีคณะกรรมการอื่นภายในคณะกรรมการดำเนินการของสภรณ์ดังต่อไปนี้</p> <p>(ก) คณะกรรมการบริหาร ให้คณะกรรมการดำเนินการตั้งกรรมการของสภรณ์จำนวนไม่น้อยกว่าห้าคนเป็นกรรมการบริหาร โดยให้มีตำแหน่งประธานกรรมการหนึ่งคน และเลขานุการหนึ่งคน นอกนั้นเป็นกรรมการ</p> <p>ให้คณะกรรมการบริหารอยู่ในตำแหน่งได้คราวละหนึ่งปี และให้ประชุมกันตามคราวที่มีกิจธุระ แต่จะต้องมีการประชุมเดือนละหนึ่งครั้งเป็นอย่างน้อย และให้ประธานกรรมการบริหาร หรือผู้ที่ประธานกรรมการบริหารมอบหมายนัดเรียกประชุมได้</p> <p>ในการประชุมคณะกรรมการบริหารต้องมีกรรมการมาประชุมไม่น้อยกว่ากึ่งหนึ่งของจำนวนกรรมการบริหารทั้งหมด จึงจะเป็นองค์ประชุม</p> <p>ข้อวินิจฉัยทั้งปวงของคณะกรรมการบริหาร ให้เสนอคณะกรรมการดำเนินการพิจารณา ในการประชุมคราวถัดไป</p>	<p>ให้ยกเลิกความตามที่กำหนดในข้อ 49 แห่งข้อบังคับสภรณ์ออมทรัพย์มหาวิทยาลัยเกษตรศาสตร์ จักัด เลขทะเบียนข้อบังคับที่ อ.007943 ซึ่งแก้ไขเพิ่มเติมโดยข้อบังคับสภรณ์ออมทรัพย์มหาวิทยาลัยเกษตรศาสตร์ จักัด แก้ไขเพิ่มเติม (ฉบับที่ 13) พ.ศ. 2561 เสียทั้งหมด และใช้ข้อความต่อไปนี้แทน</p> <p>ข้อ 49 ให้มีคณะกรรมการอื่นภายในคณะกรรมการดำเนินการของสภรณ์ดังต่อไปนี้</p> <p>(ก) คณะกรรมการบริหาร ให้คณะกรรมการดำเนินการแต่งตั้งกรรมการดำเนินการจำนวนไม่น้อยกว่าห้าคนเป็นคณะกรรมการบริหาร โดยให้มีตำแหน่งประธานกรรมการหนึ่งคน และเลขานุการหนึ่งคน นอกนั้นเป็นกรรมการ</p> <p>ให้คณะกรรมการบริหารอยู่ในตำแหน่งได้คราวละหนึ่งปี และให้ประชุมกันตามคราวที่มีกิจธุระ แต่จะต้องมีการประชุมเดือนละหนึ่งครั้งเป็นอย่างน้อย และให้ประธานกรรมการบริหาร หรือผู้ที่ประธานกรรมการบริหารมอบหมายนัดเรียกประชุมได้</p> <p>ในการประชุมคณะกรรมการบริหารต้องมีกรรมการมาประชุมไม่น้อยกว่ากึ่งหนึ่งของจำนวนกรรมการบริหารทั้งหมด จึงจะเป็นองค์ประชุม</p> <p>ข้อวินิจฉัยทั้งปวงของคณะกรรมการบริหาร ให้เสนอคณะกรรมการดำเนินการทราบหรือพิจารณา ในการประชุมคราวถัดไป</p>	



ข้อความเดิม	ข้อความที่แก้ไขเพิ่มเติมใหม่	เหตุผล
<p>หน้าที่ของคณะกรรมการบริหาร ให้คณะกรรมการบริหารมีอำนาจหน้าที่ ดำเนินการตามที่คณะกรรมการดำเนินการมอบหมาย และตามกฎหมาย ข้อบังคับ ระเบียบ มติ และคำสั่งของสภรณ์ ซึ่งรวมทั้งในข้อต่อไปนี้</p> <p>(1) ควบคุมในเรื่องการรับเงิน การจ่ายเงิน การสะสมเงิน การฝากเงิน หรือ การเก็บรักษาเงินให้เป็นไปตามกฎหมาย ข้อบังคับ และระเบียบของสภรณ์</p> <p>(2) ควบคุมการจัดทำบัญชี และ ทะเบียนต่างๆ ของสภรณ์ให้ถูกต้องตาม กฎหมาย ข้อบังคับและระเบียบของสภรณ์</p> <p>(3) ควบคุม กำกับ ดูแลรักษา เอกสารหลักฐานต่างๆ ตลอดจนทรัพย์สิน ของสภรณ์ให้อยู่ในสภาพอันดี ปลอดภัย และพร้อมที่จะนำมาให้ผู้เกี่ยวข้อง ตรวจสอบได้ทันที</p> <p>(4) ควบคุม กำกับ ดูแลการจัด งบการเงิน และรายงานประจำปี แสดงผล การดำเนินงานของสภรณ์เสนอต่อที่ ประชุมใหญ่</p> <p>(5) ควบคุม กำกับ ดูแลการปฏิบัติ งานของผู้จัดการ และเจ้าหน้าที่ของสภรณ์ ให้เป็นไปตามข้อบังคับ ระเบียบ มติ และ คำสั่งของนายทะเบียนสภรณ์</p> <p>(6) เสนอแนะคณะกรรมการดำเนินการ ในการปรับปรุง หรือแก้ไขการบริหาร งานของสภรณ์</p> <p>(7) เสนอการจัดสรรกำไรสุทธิ ประจำปีของสภรณ์เพื่อเสนอต่อที่ประชุม ใหญ่</p> <p>(8) จัดทำแผนและงบประมาณ รายจ่ายประจำปีของสภรณ์เสนอต่อ ที่ประชุมใหญ่</p>	<p>หน้าที่ของคณะกรรมการบริหาร ให้คณะกรรมการบริหารมีอำนาจหน้าที่ ดำเนินการตามที่คณะกรรมการดำเนินการมอบหมาย และตามกฎหมาย ข้อบังคับ ระเบียบ มติ และคำสั่งของสภรณ์ ซึ่ง รวมทั้งในข้อต่อไปนี้</p> <p>(1) ควบคุมในเรื่องการรับเงิน การ จ่ายเงิน การสะสมเงิน การฝากเงิน หรือ การเก็บรักษาเงินให้เป็นไปตามกฎหมาย ข้อบังคับ และระเบียบของสภรณ์</p> <p>(2) ควบคุมการจัดทำบัญชี และ ทะเบียนต่างๆ ของสภรณ์ให้ถูกต้องตาม กฎหมาย ข้อบังคับและระเบียบของสภรณ์</p> <p>(3) ควบคุม กำกับ ดูแลรักษา เอกสารหลักฐานต่างๆ ตลอดจนทรัพย์สิน ของสภรณ์ให้อยู่ในสภาพอันดี ปลอดภัย และพร้อมที่จะนำมาให้ผู้เกี่ยวข้อง ตรวจสอบได้ทันที</p> <p>(4) ควบคุม กำกับ ดูแลการจัด งบการเงิน และรายงานประจำปี แสดงผล การดำเนินงานของสภรณ์เสนอต่อที่ ประชุมใหญ่</p> <p>(5) ควบคุม กำกับ ดูแลการปฏิบัติ งานของผู้จัดการ และเจ้าหน้าที่ของสภรณ์ ให้เป็นไปตามข้อบังคับ ระเบียบ มติ และ คำสั่งของนายทะเบียนสภรณ์</p> <p>(6) เสนอแนะคณะกรรมการดำเนินการ ในการปรับปรุง หรือแก้ไขการบริหาร งานของสภรณ์</p> <p>(7) เสนอการจัดสรรกำไรสุทธิ ประจำปีของสภรณ์เพื่อเสนอต่อที่ประชุม ใหญ่</p> <p>(8) จัดทำแผนและงบประมาณ รายจ่ายประจำปีของสภรณ์เสนอต่อ ที่ประชุมใหญ่</p>	



ข้อความเดิม	ข้อความที่แก้ไขเพิ่มเติมใหม่	เหตุผล
<p>(9) ดำเนินการอื่นของสหกรณ์ ตามที่คณะกรรมการดำเนินการมอบหมาย</p> <p>(ข) คณะกรรมการการเงินกู้ ให้คณะกรรมการดำเนินการตั้งกรรมการของสหกรณ์จำนวนไม่น้อยกว่าห้าคน เป็นกรรมการการเงินกู้โดยให้มีตำแหน่งประธานกรรมการหนึ่งคน และเลขานุการหนึ่งคน นอกนั้นเป็นกรรมการ</p> <p>การอยู่ในตำแหน่ง การประชุม และการวินิจฉัยทั้งปวงให้เป็นไปตามข้อกำหนดใน (ก) ข้างต้น</p> <p>หน้าที่ของคณะกรรมการการเงินกู้ ให้คณะกรรมการการเงินกู้มีอำนาจหน้าที่เกี่ยวกับการอนุมัติเงินกู้แก่สมาชิกตามกฎหมาย ข้อบังคับ ระเบียบ มติ และคำสั่งของสหกรณ์ รวมทั้งในข้อต่อไปนี้</p> <p>(1) พิจารณาและเห็นชอบเงินกู้สามัญตามที่สมาชิกขอกู้ให้เป็นไปตามระเบียบ แล้วเสนอที่ประชุมคณะกรรมการดำเนินการพิจารณาอนุมัติ</p> <p>(2) พิจารณากลับกรองคำขอกู้พิเศษทุกประเภท เพื่อเสนอคณะกรรมการดำเนินการพิจารณาอนุมัติ</p> <p>(3) ตรวจสอบหลักประกันเงินกู้ของสมาชิกเพื่อความมั่นคงของสหกรณ์</p> <p>(4) ตรวจสอบการใช้เงินกู้ของสมาชิกให้เป็นไปตามความมุ่งหมายที่ให้เงินกู้</p> <p>(5) ควบคุมตรวจสอบหลักประกัน และเมื่อเห็นว่าหลักประกันสำหรับเงินกู้อยู่ในภาวะบกพร่อง ก็ต้องให้ผู้กู้จัดการแก้ไขให้คืนดี</p> <p>(6) ดูแลและติดตามการชำระหนี้ของสมาชิกผู้กู้ให้เป็นไปตามที่กำหนดไว้ในสัญญา</p>	<p>(9) ดำเนินการอื่นของสหกรณ์ ตามที่คณะกรรมการดำเนินการมอบหมาย</p> <p>(ข) คณะกรรมการการเงินกู้ ให้คณะกรรมการดำเนินการแต่งตั้งกรรมการดำเนินการจำนวนไม่น้อยกว่าห้าคน เป็นคณะกรรมการการเงินกู้ โดยให้มีตำแหน่งประธานกรรมการหนึ่งคน และเลขานุการหนึ่งคน นอกนั้นเป็นกรรมการ</p> <p>การอยู่ในตำแหน่ง การประชุม และการวินิจฉัยทั้งปวงให้เป็นไปตามข้อกำหนดใน (ก) ข้างต้น</p> <p>หน้าที่ของคณะกรรมการการเงินกู้ ให้คณะกรรมการการเงินกู้มีอำนาจหน้าที่เกี่ยวกับการอนุมัติเงินกู้แก่สมาชิกตามกฎหมาย ข้อบังคับ ระเบียบ มติ และคำสั่งของสหกรณ์ รวมทั้งในข้อต่อไปนี้</p> <p>(1) พิจารณาและเห็นชอบเงินกู้สามัญตามที่สมาชิกขอกู้ให้เป็นไปตามระเบียบ แล้วเสนอที่ประชุมคณะกรรมการดำเนินการพิจารณาอนุมัติ</p> <p>(2) พิจารณากลับกรองคำขอกู้พิเศษทุกประเภท เพื่อเสนอคณะกรรมการดำเนินการพิจารณาอนุมัติ</p> <p>(3) ตรวจสอบหลักประกันเงินกู้ของสมาชิกเพื่อความมั่นคงของสหกรณ์</p> <p>(4) ตรวจสอบการใช้เงินกู้ของสมาชิกให้เป็นไปตามความมุ่งหมายที่ให้เงินกู้</p> <p>(5) ควบคุมตรวจสอบหลักประกัน และเมื่อเห็นว่าหลักประกันสำหรับเงินกู้อยู่ในภาวะบกพร่อง ก็ต้องให้ผู้กู้จัดการแก้ไขให้คืนดี</p> <p>(6) ดูแลและติดตามการชำระหนี้ของสมาชิกผู้กู้ให้เป็นไปตามที่กำหนดไว้ในสัญญา</p>	



ข้อความเดิม	ข้อความที่แก้ไขเพิ่มเติมใหม่	เหตุผล
<p>(7) ดำเนินการอื่นตามที่คณะกรรมการดำเนินการดำเนินการมอบหมาย</p> <p>(ค) คณะกรรมการการศึกษาและประชาสัมพันธ์ ให้คณะกรรมการดำเนินการตั้งกรรมการของสหกรณ์จำนวนไม่น้อยกว่าห้าคนเป็นกรรมการการศึกษาและประชาสัมพันธ์ โดยให้มีตำแหน่งประธานกรรมการหนึ่งคน เลขานุการหนึ่งคน นอกนั้นเป็นกรรมการ</p> <p>การอยู่ในตำแหน่ง การประชุม และการวินิจฉัยให้เป็นไปตามข้อกำหนดใน (ก) ข้างต้น</p> <p>หน้าที่ของคณะกรรมการการศึกษาและประชาสัมพันธ์ ให้คณะกรรมการการศึกษาและประชาสัมพันธ์ มีอำนาจ และหน้าที่ดำเนินการกิจการตามกฎหมาย ข้อบังคับ ระเบียบ มติ และคำสั่งของสหกรณ์รวมทั้งในข้อต่อไปนี้</p> <p>(1) ให้ความรู้ความเข้าใจเกี่ยวกับกิจการของสหกรณ์แก่สมาชิกและบุคคลทั่วไป</p> <p>(2) ให้การศึกษาอบรมสมาชิกและผู้สนใจให้ทราบถึงอุดมการณ์ หลักและวิธีการ และการบริหารงานของสหกรณ์</p> <p>(3) ประชาสัมพันธ์ให้สมาชิก และบุคคลภายนอกได้ทราบถึงผลงานของสหกรณ์ที่ได้ดำเนินงานมาแล้ว</p> <p>(4) เชิญชวนหาผู้สมัครเข้าเป็นสมาชิก</p> <p>(5) จัดทำข่าวสาร รายงานการประชุมแจกแก่สมาชิก</p> <p>(6) พิจารณาคัดเลือกเพื่อให้ทุนการศึกษาแก่บุตรสมาชิก</p> <p>(7) พิจารณาให้ความช่วยเหลือ</p>	<p>(7) ดำเนินการอื่นตามที่คณะกรรมการดำเนินการมอบหมาย</p> <p>(ค) คณะกรรมการการศึกษาและประชาสัมพันธ์ ให้คณะกรรมการดำเนินการแต่งตั้งกรรมการดำเนินการจำนวนไม่น้อยกว่าห้าคนเป็นคณะกรรมการการศึกษาและประชาสัมพันธ์ โดยให้มีตำแหน่งประธานกรรมการหนึ่งคน เลขานุการหนึ่งคน นอกนั้นเป็นกรรมการ</p> <p>การอยู่ในตำแหน่ง การประชุม และการวินิจฉัยทั้งปวงให้เป็นไปตามข้อกำหนดใน (ก) ข้างต้น</p> <p>หน้าที่ของคณะกรรมการการศึกษาและประชาสัมพันธ์ ให้คณะกรรมการการศึกษาและประชาสัมพันธ์ มีอำนาจ และหน้าที่ดำเนินการกิจการตามกฎหมาย ข้อบังคับ ระเบียบ มติ และคำสั่งของสหกรณ์รวมทั้งในข้อต่อไปนี้</p> <p>(1) ให้ความรู้ความเข้าใจเกี่ยวกับกิจการของสหกรณ์แก่สมาชิกและบุคคลทั่วไป</p> <p>(2) ให้การศึกษาอบรมสมาชิกและผู้สนใจให้ทราบถึงอุดมการณ์ หลักและวิธีการ และการบริหารงานของสหกรณ์</p> <p>(3) ประชาสัมพันธ์ให้สมาชิก และบุคคลภายนอกได้ทราบถึงผลงานของสหกรณ์ที่ได้ดำเนินงานมาแล้ว</p> <p>(4) เชิญชวนหาผู้สมัครเข้าเป็นสมาชิก</p> <p>(5) จัดทำข่าวสาร รายงานการประชุมแจกแก่สมาชิก</p> <p>(6) พิจารณาคัดเลือกเพื่อให้ทุนการศึกษาแก่บุตรสมาชิก</p> <p>(7) พิจารณาให้ความช่วยเหลือ</p>	



ข้อความเดิม	ข้อความที่แก้ไขเพิ่มเติมใหม่	เหตุผล
<p>สมาชิกผู้ประสพอุทกภัย วาตภัย และอื่นๆ (8) ศึกษาและติดตามข่าวความเคลื่อนไหวด้านการดำเนินงานของสหกรณ์อื่น ทั้งในและนอกประเทศเพื่อนำตัวอย่างที่ดีมาเสนอคณะกรรมการดำเนินการพิจารณาให้บริการแก่สมาชิกตามความเหมาะสม</p> <p>(9) ดำเนินการอื่นตามที่คณะกรรมการดำเนินการมอบหมาย</p>	<p>สมาชิกผู้ประสพอุทกภัย วาตภัย และอื่นๆ (8) ศึกษาและติดตามข่าวความเคลื่อนไหวด้านการดำเนินงานของสหกรณ์อื่น ทั้งในและนอกประเทศเพื่อนำตัวอย่างที่ดีมาเสนอคณะกรรมการดำเนินการพิจารณาให้บริการแก่สมาชิกตามความเหมาะสม</p> <p>(9) ดำเนินการอื่นตามที่คณะกรรมการดำเนินการมอบหมาย</p> <p>(ง) คณะกรรมการบริหารความเสี่ยงให้คณะกรรมการดำเนินการแต่งตั้งกรรมการดำเนินการจำนวนไม่น้อยกว่าห้าคนเป็นคณะกรรมการบริหารความเสี่ยง โดยให้มีตำแหน่งประธานกรรมการหนึ่งคนและเลขานุการหนึ่งคน นอกนั้นเป็นกรรมการ</p> <p>คณะกรรมการดำเนินการอาจแต่งตั้งบุคคลภายนอกที่เป็นผู้ทรงคุณวุฒิเป็นที่ปรึกษาคณะกรรมการบริหารความเสี่ยงได้</p> <p>การอยู่ในตำแหน่ง การประชุม และการวินิจฉัยทั้งปวงให้เป็นไปตามข้อกำหนดใน (ก) ข้างต้น</p> <p>หน้าที่ของคณะกรรมการบริหารความเสี่ยง ให้คณะกรรมการบริหารความเสี่ยงมีอำนาจและหน้าที่ดำเนินการตามกฎหมาย ข้อบังคับ ระเบียบ มติ และคำสั่งของสหกรณ์ในส่วนที่เกี่ยวข้องซึ่งรวมทั้งในข้อต่อไปนี้</p> <p>(1) ศึกษา วิเคราะห์ และกำหนดนโยบายการบริหารความเสี่ยงเพื่อเสนอต่อคณะกรรมการดำเนินการพิจารณา โดยครอบคลุมถึง ความเสี่ยงประเภทต่างๆ เช่น ความเสี่ยงด้านสินเชื่อ การ</p>	<p>เพื่อให้สอดคล้องกับระเบียบนายทะเบียนสหกรณ์ว่าด้วยการรับจดทะเบียนข้อบังคับเกี่ยวกับคณะกรรมการบริหารความเสี่ยงและคณะกรรมการการการลงทุน พ.ศ. 2564</p>



ข้อความเดิม	ข้อความที่แก้ไขเพิ่มเติมใหม่	เหตุผล
	<p>ลงทุนสภาพคล่อง ปฏิบัติการและด้านอื่น ๆ ให้สอดคล้องกับกลยุทธ์เสนอคณะกรรมการดำเนินการอนุมัติ</p> <p>(2) มีอำนาจตัดสินใจในการดำเนินการใดๆ ที่เกี่ยวข้อง ภายใต้ขอบเขตความรับผิดชอบที่คณะกรรมการดำเนินการกำหนด</p> <p>(3) ประเมิน ติดตาม กำกับดูแล และทบทวนความเพียงพอของนโยบายเกี่ยวกับการบริหารความเสี่ยงเพื่อให้กระบวนการบริหารความเสี่ยงมีประสิทธิภาพและประสิทธิผล</p> <p>(4) รายงานแผนดำเนินงานที่ควรปรับปรุงแก้ไข ตลอดจนปัจจัยและปัญหาที่มีนัยสำคัญให้แก่คณะกรรมการดำเนินการ เพื่อให้สอดคล้องกับการดำเนินกิจการของสหกรณ์</p> <p>(5) กำกับดูแลเรื่องธรรมาภิบาลเกี่ยวกับการบริหารความเสี่ยง</p> <p>(6) รายงานผลการปฏิบัติงานให้คณะกรรมการดำเนินการและต่อที่ประชุมใหญ่ทราบโดยแสดงรายละเอียดในรายงานประจำปี</p> <p>(7) ปฏิบัติหน้าที่อื่นตามที่คณะกรรมการดำเนินการมอบหมาย</p> <p>(จ) คณะกรรมการการลงทุน ให้คณะกรรมการดำเนินการแต่งตั้งกรรมการดำเนินการไม่น้อยกว่าห้าคนเป็นคณะกรรมการการลงทุนและต้องไม่มีกรรมการดำเนินการที่เป็นคณะกรรมการบริหารความเสี่ยงเป็นกรรมการด้วย โดยให้มีตำแหน่งประธานกรรมการหนึ่งคนและเลขานุการหนึ่งคน นอกนั้นเป็นกรรมการ</p> <p>คณะกรรมการดำเนินการอาจแต่งตั้งบุคคลภายนอกที่ผู้ทรงคุณวุฒิ</p>	



ข้อความเดิม	ข้อความที่แก้ไขเพิ่มเติมใหม่	เหตุผล
	<p>เป็นที่ปรึกษาคณะกรรมการการลงทุน ได้</p> <p>การอยู่ในตำแหน่ง การประชุม และการวินิจฉัยทั้งปวง ให้เป็นไปตาม ข้อกำหนดใน (ก) ข้างต้น</p> <p>หน้าที่ของคณะกรรมการการ ลงทุน ให้คณะกรรมการการลงทุนมี อำนาจและหน้าที่ดำเนินการตามกฎหมาย ข้อบังคับ ระเบียบ มติ หรือคำสั่งของ สภรณ์ในส่วนที่เกี่ยวข้อง ซึ่งรวมทั้งใน ข้อต่อไปนี้</p> <p>(1) ศึกษา วิเคราะห์ และกำหนด นโยบายและแผนเกี่ยวกับการลงทุน ประจำปีให้สอดคล้องกับนโยบายด้าน การบริหารความเสี่ยงโดยรวม และเสนอ คณะกรรมการดำเนินการพิจารณาเพื่อ เสนอให้ที่ประชุมใหญ่อนุมัติ</p> <p>(2) พิจารณาอนุมัติแผนการ ลงทุนและแผนจัดการการลงทุน ภายใต้ ขอบเขตที่คณะกรรมการดำเนินการ กำหนด</p> <p>(3) ประเมิน ติดตาม และกำกับ ดูแลผลประโยชน์จากการลงทุน และจัด ให้มีการควบคุมภายในที่เหมาะสม</p> <p>(4) กำกับดูแลเรื่องธรรมาภิบาล เกี่ยวกับการลงทุน</p> <p>(5) รายงานผลการปฏิบัติงานให้ คณะกรรมการดำเนินการทราบและ รายงานผลการปฏิบัติงานให้ที่ประชุม ใหญ่ทราบในรายงานประจำปี</p> <p>(6) ปฏิบัติหน้าที่อื่นตามที่คณะ กรรมการดำเนินการมอบหมาย</p> <p>(ฉ) คณะกรรมการธรรมาภิบาล ให้ คณะกรรมการดำเนินการแต่งตั้งกรรมการ</p>	<p>เพื่อให้สอดคล้อง กับพระราชบัญญัติ</p>



ข้อความเดิม	ข้อความที่แก้ไขเพิ่มเติมใหม่	เหตุผล
	<p>ดำเนินการไม่น้อยกว่าห้าคนเป็นคณะกรรมการธรรมาภิบาล โดยให้มีตำแหน่งประธานกรรมการหนึ่งคนและเลขานุการหนึ่งคน นอกนั้นเป็นกรรมการ</p> <p>การอยู่ในตำแหน่ง การประชุม และการวินิจฉัยทั้งปวง ให้เป็นไปตามข้อกำหนดใน (ก) ข้างต้น</p> <p>หน้าที่ของคณะกรรมการธรรมาภิบาล ให้คณะกรรมการธรรมาภิบาลมีอำนาจและหน้าที่ดำเนินการตามกฎหมาย ข้อบังคับ ระเบียบ มติ และคำสั่งของ สหกรณ์ ซึ่งรวมทั้งในข้อต่อไปนี้</p> <p>(1) จัดให้มีข้อกำหนดเกี่ยวกับจริยธรรมของกรรมการ ผู้จัดการ ผู้มีอำนาจในการจัดการ ที่ปรึกษาของสหกรณ์ และเจ้าหน้าที่ของสหกรณ์ เพื่อเป็นแนวทางปฏิบัติของสหกรณ์</p> <p>(2) สร้างความตระหนักถึงบทบาทและความรับผิดชอบของคณะกรรมการ ในฐานะผู้นำที่สร้างคุณค่าให้แก่สหกรณ์ อย่างยั่งยืน</p> <p>(3) กำหนดวัตถุประสงค์ เป้าหมายหลักของสหกรณ์ที่เป็นไปเพื่อความยั่งยืน</p> <p>(4) เสริมสร้างคณะกรรมการที่มีประสิทธิภาพ</p> <p>(5) สรรหาและพัฒนาผู้บริหารระดับสูงและการบริหารบุคลากร</p> <p>(6) ส่งเสริมนวัตกรรมและการประกอบกิจการของสหกรณ์อย่างมีความรับผิดชอบต่อ</p> <p>(7) รักษาความน่าเชื่อถือทางการเงินและการเปิดเผยข้อมูล</p> <p>(8) สนับสนุนการมีส่วนร่วมและการสื่อสารกับสมาชิก</p>	<p>สหกรณ์ (ฉบับที่ 3) พ.ศ. 2562 มาตรา 89/2 (9) และกฎกระทรวง การดำเนินงานและการกำกับดูแล สหกรณ์อ้อมทรัพย์ และสหกรณ์เครดิตยูเนียน พ.ศ. 2564</p>



ข้อความเดิม	ข้อความที่แก้ไขเพิ่มเติมใหม่	เหตุผล
<p>กรณีทีคณภกรรภการอื่ภมีการประชม ผ่นสื่ออิเล็กทรอนิกส์ ให้นำควมใน ข้อ 47 วรรคสาม มาบงคบัใช้โดยอนุโลม</p>	<p>กรณีทีคณภกรรภการอื่ภมีการประชม ผ่นสื่ออิเล็กทรอนิกส์ ให้นำควมใน ข้อ 47 วรรคสาม มาบงคบัใช้โดยอนุโลม</p>	
<p>ข้อ 60 การลงลายมือชื่อแทนสหกรณ การ ลงลายมือชื่อแทนสหกรณเพื่อให้มีผลผูกพัน สหกรณนั้น นอกจากทีได้กำหนดไว้เป็น อย่างอื่นในข้อบงคบันี้ให้ปฏิบัติดังนี้</p> <p>ในหนังสือกู้ยืมซึ่งสหกรณเป็นผู้กู้ยืม ตลอดจนการเบิกหรือรับเงินกู้ การจ่านอง ซึ่งสหกรณเป็นผู้จ่านอง การถอนเงินฝาก การเปิด หรือปิดบัญชีเงินฝากของสหกรณ และในนิติกรรภมอื่ภๆ จะต้องลงลายมือชื่อ ของประธานกรรภการ หรือรองประธาน กรรภการ หรือเลขานุการ หรือผู้จัดการ รวมสองคน</p> <p>อนึ่ง ในหนังสือกู้ยืม ซึ่งสหกรณเป็น ผู้กู้ยืม ใบสั่งจ่ายเงิน ตัวสัญญาใช้เงิน และ ตราสารทางการเงินของสหกรณนั้น ต้อง ประทับตราของสหกรณเป็นสำคัญด้วย ทุกราย</p> <p>ในการฟ้อง ต่อสู้ หรือดำเนินคดี เกี่ยวกับภกิจการของสหกรณ หรือ ประนีประนอมยอมควม หรือมอบข้อ พิพาทให้อนุญาโตตุลาการพิจารณาตาม</p>	<p>ให้ยกเลิกความตามทีกำหนดในข้อ 60 แห่ง ข้อบงคบัสภรณอมภรพยมหาวทยาลัย เกษตรศาสตร จรกัถ เลขทะเบียนข้อ บงคบัที่ อ.007943 ซึ่งแก้ไขเพิ่มเติมโดย ข้อบงคบัสภรณอมภรพยมหาวทยาลัย เกษตรศาสตร จรกัถ แก้ไขเพิ่มเติม (ฉบับ ที่ 13) พ.ศ. 2561 เสียทั้งหมด และใช้ ข้อความต่อไปนี้แทน</p> <p>ข้อ 60 การลงลายมือชื่อแทนสหกรณ การ ลงลายมือชื่อแทนสหกรณเพื่อให้มีผลผูกพัน สหกรณนั้น นอกจากทีได้กำหนดไว้เป็น อย่างอื่นในข้อบงคบันี้ให้ปฏิบัติดังนี้</p> <p>ในหนังสือกู้ยืมซึ่งสหกรณเป็นผู้กู้ยืม ตลอดจนการเบิกหรือรับเงินกู้ การจ่านอง ซึ่งสหกรณเป็นผู้จ่านอง การถอนเงินฝาก การเปิด หรือปิดบัญชีเงินฝากของสหกรณ และในนิติกรรภมอื่ภๆ จะต้องลงลายมือชื่อ ของประธานกรรภการ หรือรองประธาน กรรภการ หรือเลขานุการ หรือผู้จัดการ หรือรองผู้จัดการซึ่งคณภกรรภการดำเนิน การให้ควมเห็นชอบรวมสองคน</p> <p>อนึ่ง ในหนังสือกู้ยืม ซึ่งสหกรณเป็น ผู้กู้ยืม ใบสั่งจ่ายเงิน ตัวสัญญาใช้เงิน และ ตราสารทางการเงินของสหกรณนั้น ต้อง ประทับตราของสหกรณเป็นสำคัญด้วย ทุกราย</p> <p>ในการฟ้อง ต่อสู้ หรือดำเนินคดี เกี่ยวกับภกิจการของสหกรณ หรือ ประนีประนอมยอมควม หรือมอบข้อ พิพาทให้อนุญาโตตุลาการพิจารณาตาม</p>	<p>เพื่อให้เกิดควม ชัดเจนและควม คล่องตัวในการบริการ สมาชิก</p>



ข้อความเดิม	ข้อความที่แก้ไขเพิ่มเติมใหม่	เหตุผล
ข้อ 48 (2) ตลอดจนการดำเนินการชั้น บังคับคดี ให้ประธานกรรมการ หรือรองประธานกรรมการ หรือเลขานุการรวมสองคน พร้อมประทับตราของสหกรณ์ เป็นผู้กระทำการแทนสหกรณ์	ข้อ 48 (21) ตลอดจนการดำเนินการชั้น บังคับคดี ให้ประธานกรรมการ หรือรองประธานกรรมการ หรือเลขานุการรวมสองคน พร้อมประทับตราของสหกรณ์ เป็นผู้กระทำการแทนสหกรณ์	

มติที่ประชุม ได้พิจารณาแล้ว เห็นชอบด้วยคะแนนเสียงเป็นเอกฉันท์อนุมัติให้แก้ไขเพิ่มเติมข้อบังคับข้อ 43 ข้อ 49 และข้อ 60

4.12 แก้ไขเพิ่มเติมระเบียบสหกรณ์อ้อมทรัพย์มหาวิทยาลัยเกษตรศาสตร์ จำกัด ว่าด้วยการสรรหาผู้ตรวจสอบกิจการ พ.ศ. 2561 แก้ไขเพิ่มเติม (ฉบับที่ 2) พ.ศ. 2563, แก้ไขเพิ่มเติม (ฉบับที่ 3) พ.ศ. 2564, แก้ไขเพิ่มเติม (ฉบับที่ 4) พ.ศ. 2565

ตามที่ข้อบังคับของสหกรณ์ แก้ไขเพิ่มเติม (ฉบับที่ 14) พ.ศ. 2564 ข้อ 58 เรื่องวาระการดำรงตำแหน่งของผู้ตรวจสอบกิจการให้มีวาระอยู่ในตำแหน่งได้คราวละสองปีนับจากวันที่มีมติเลือกตั้งจากที่ประชุมใหญ่ แต่ไม่เกินสองวาระติดต่อกันโดยต้องพักอย่างน้อยหนึ่งปีทางบัญชี จึงจะมีสิทธิ์สมัครเข้ารับการเลือกตั้งใหม่ได้ เพื่อให้สอดคล้องกับข้อบังคับสหกรณ์ ข้อ 58 ผู้ตรวจสอบกิจการที่กำหนดวาระการดำรงตำแหน่งคราวละสองปี

คณะกรรมการดำเนินการ ชุดที่ 63 ขอเสนอที่ประชุมใหญ่พิจารณาแก้ไขเพิ่มเติมระเบียบสหกรณ์อ้อมทรัพย์มหาวิทยาลัยเกษตรศาสตร์ จำกัด ว่าด้วยการสรรหาผู้ตรวจสอบกิจการ พ.ศ. 2561 แก้ไขเพิ่มเติม (ฉบับที่ 4) พ.ศ. 2565 ข้อ 16 รายละเอียดตามหนังสือหน้า 228 ดังนี้

ข้อความเดิม	ข้อความที่แก้ไขเพิ่มเติมใหม่	เหตุผล
ข้อ 16 ให้ผู้ตรวจสอบกิจการที่ได้รับการเลือกตั้งตามระเบียบนี้ อยู่ในตำแหน่งได้คราวละไม่เกิน 1 ปีทางบัญชีสหกรณ์แต่ไม่เกินสี่ปีติดต่อกัน โดยต้องพักอย่างน้อยหนึ่งปีทางบัญชี จึงจะมีสิทธิ์สมัครเข้ารับการเลือกตั้งใหม่ได้	ให้ยกเลิกความตามที่กำหนดในข้อ 16 เสียทั้งหมด และใช้ข้อความต่อไปนี้แทน ข้อ 16 ให้ผู้ตรวจสอบกิจการที่ได้รับการเลือกตั้งตามระเบียบนี้ อยู่ในตำแหน่งได้คราวละสองปีนับจากวันที่มีมติเลือกตั้งจากที่ประชุมใหญ่ แต่ไม่เกินสองวาระติดต่อกันโดยต้องพักอย่างน้อยหนึ่งปีทางบัญชี จึงจะมีสิทธิ์สมัครเข้ารับการเลือกตั้งใหม่ได้	เพื่อให้สอดคล้องกับข้อบังคับสหกรณ์ ข้อ 58 ผู้ตรวจสอบกิจการที่กำหนดวาระการดำรงตำแหน่งคราวละสองปี



ข้อความเดิม	ข้อความที่แก้ไขเพิ่มเติมใหม่	เหตุผล
เมื่อครบกำหนดเวลาปฏิบัติหน้าที่แล้ว หากยังไม่มีทางเลือกตั้งผู้ตรวจสอบกิจการคนใหม่ก็ให้ผู้ตรวจสอบกิจการคนเดิมปฏิบัติหน้าที่ไปพลางก่อน	เมื่อครบกำหนดเวลาปฏิบัติหน้าที่แล้ว หากยังไม่มีทางเลือกตั้งผู้ตรวจสอบกิจการคนใหม่ก็ให้ผู้ตรวจสอบกิจการคนเดิมปฏิบัติหน้าที่ไปพลางก่อน	

มติที่ประชุม เห็นชอบการแก้ไขระเบียบสหกรณ์ออมทรัพย์มหาวิทยาลัยเกษตรศาสตร์ จำกัด ว่าด้วย “การสรรหาผู้ตรวจสอบกิจการ พ.ศ. 2561 แก้ไขเพิ่มเติม (ฉบับที่ 3) พ.ศ.2564”

วาระที่ 5 เรื่องอื่นๆ (ถ้ามี)

สมาชิกมีข้อเสนอแนะ ซึ่งประธานฯ รับไว้พิจารณา พอสรุปเป็นสังเขป ได้ดังนี้

- ขอให้กำหนดนิยามสายวิชาการให้ชัดเจน สายวิชาการน่าจะประกอบด้วยสมาชิกเฉพาะที่เป็นสายอาจารย์ไม่น่าจะมีสายสนับสนุนแทรกอยู่ด้วย
ประธานฯ รับไปดูแลให้ชัดเจนขึ้นว่าฝ่ายไหนคือสายวิชาการ ฝ่ายไหนคือสายสนับสนุน
- ขอให้สมาชิกที่อายุ 80 ปีขึ้นไป ทุ้อเงินได้
- กรรมการสหกรณ์ต้องไม่หยุดการเรียนรู้อย่างน้อยต้องมีการพัฒนาและควรสื่อสารข้อมูลให้กับสมาชิกอย่างครบถ้วน เพราะเป็นสหกรณ์ออมทรัพย์ขนาดใหญ่
- การไปโครงการสัมมนา กรรมการและเจ้าหน้าที่ จะได้รับค่าเบี้ยเลี้ยงพาหนะ แต่สมาชิกที่ไม่ได้ ผากสหกรณ์ควรพิจารณาค่าเบี้ยเลี้ยงพาหนะให้กับสมาชิกที่ไปร่วมด้วย
- ขอให้มีการเลือกตั้งแบบออนไลน์
- เงินกู้สามัญของพนักงานเงินรายได้ ทำไม่ต้องใช้ผู้ค้ำประกัน 3 คน และต้องนำเงินปันผล 50 เปอร์เซ็นต์ไปซื้อหุ้น
- ดอกเบี้ยเงินกู้ลดลงได้หรือไม่ ทำไม่มีอัตราเดียว
- คุณสมบัติของผู้ขอรับทุนอุดหนุนการศึกษาบุตรผู้มีรายได้น้อยควรจะปรับเงินเดือนของผู้ปกครองเพิ่ม เพราะมีการปรับฐานเงินเดือนของพนักงานแล้ว
- เงื่อนไขผู้สมัครเข้าร่วมกิจกรรมส่งเสริมคุณภาพชีวิต ควรกำหนดให้ชัดเจน ไม่ควรเป็นสมาชิกคนเดิม ๆ เข้าร่วม
- โครงสร้างองค์กร ฝ่ายการเงินและบัญชี ไม่ควรอยู่กับรองผู้จัดการคนเดียวกัน และควรแยกฝ่ายการเงินกับการลงทุนออกจากกันเพราะมีการลงทุนจำนวนมาก
- ผู้จัดการหมดวาระแล้ว เหตุใดจึงไม่ดำเนินการสรรหาผู้จัดการใหม่ ทั้งๆ ที่ทราบวันครบสัญญาล่วงหน้าอยู่แล้ว



12. เหตุใดจึงเก็บเงินร่วมทำบุญ 50 บาท ขอให้กลับไปหัก 30 บาทเหมือนเดิมได้หรือไม่

เลิกประชุมเวลา 13.30 น.

ประธานในที่ประชุม

(ดร.ดำรงค์ ศรีพระราม)

กรรมการและเลขานุการ

(นายนพดล ระโยธี)

ผู้ตรวจรายงานการประชุม

(นางปิยธิดา แยมเกษร)

ผู้จัดรายงานการประชุม

(นางเพียงพร สนธิสุทธิ)



วาระที่ 3

เรื่องเพื่อทราบ



3.1 การรับสมาชิกเข้าใหม่ และสมาชิกลาออกจากสหกรณ์

3.1.1 สมาชิก

จำนวนสมาชิก ณ วันที่ 1 มกราคม 2565	11,530	คน
สมาชิกเข้าใหม่ระหว่างปี	330	คน
สมาชิกลาออกระหว่างปี	(76)	คน
สมาชิกเสียชีวิตระหว่างปี (ถอนหุ้นแล้ว)	(67)	คน
สมาชิกถูกให้ออก (ถอนหุ้นแล้ว)	(3)	คน
คงเหลือสมาชิก ณ วันที่ 31 ธันวาคม 2565	<u>11,714</u>	คน

3.1.2 สมาชิกสมทบ

จำนวนสมาชิก ณ วันที่ 1 มกราคม 2565	2,691	คน
สมาชิกเข้าใหม่ระหว่างปี	86	คน
คงเหลือสมาชิก ณ วันที่ 31 ธันวาคม 2565	<u>2,777</u>	คน

3.2 รายงานผลการดำเนินงานประจำปีทางบัญชี สิ้นสุดวันที่ 31 ธันวาคม 2565

3.2.1 เปรียบเทียบผลการดำเนินงานประจำปี 2565 กับปี 2564

รายการ	31 ธันวาคม 2565	31 ธันวาคม 2564	เพิ่ม/ลด	ร้อยละ
1. จำนวนสมาชิก	11,714	11,530	184	1.60
2. จำนวนสมาชิกสมทบ	2,777	2,691	86	3.20
3. ทุนเรือนหุ้น	10,679,781,800.00	10,116,203,960.00	563,577,840.00	5.57
4. ทุนสำรอง	1,877,281,636.64	1,788,871,934.64	88,409,702.00	4.94
5. ทุนสะสมตามข้อบังคับ	560,777,070.86	604,788,026.37	(44,010,955.51)	(7.28)
6. เงินรับฝากออมทรัพย์	536,042,770.13	513,768,285.51	22,274,484.62	4.34
7. เงินรับฝากออมทรัพย์พิเศษ	25,230,015,047.40	23,224,870,930.58	2,005,144,116.82	8.63
8. เงินรับฝากประจำ	7,815,519,807.93	7,642,267,581.38	173,252,226.55	2.27
9. สินทรัพย์รวม	48,815,239,360.80	45,044,731,489.91	3,770,507,870.89	8.37
10. กำไรสุทธิประจำปี	960,667,377.82	883,996,628.18	76,670,749.64	8.67

3.2.2 ทุนเรือนหุ้น

ทุนเรือนหุ้นยกมา ณ วันที่ 1 มกราคม 2565	10,116,203,960.00	บาท
เพิ่มขึ้นระหว่างปี	660,742,520.00	บาท
ลดลงระหว่างปี	<u>(97,164,680.00)</u>	บาท
คงเหลือทุนเรือนหุ้น ณ วันที่ 31 ธันวาคม 2565	<u>10,679,781,800.00</u>	บาท



3.2.3 เงินรับฝาก

การดำเนินงานในรอบปี 2565 สหกรณ์ออมทรัพย์มหาวิทยาลัยเกษตรศาสตร์ จำกัด ได้รับเงินฝากประเภทต่างๆ ดังนี้

รายการ	เงินรับฝากออมทรัพย์	เงินรับฝากออมทรัพย์พิเศษ	เงินรับฝากประจำ	รวม
ยอดยกมา 1 มกราคม 2565	513,768,285.51	23,224,870,930.58	7,642,267,581.38	31,380,906,797.47
บวก เงินฝากเพิ่มขึ้นระหว่างปี	1,552,202,524.94	8,135,666,179.96	7,820,204,081.07	17,508,072,785.97
หัก สมาชิกถอนเงินฝากระหว่างปี	(1,529,928,040.32)	(6,130,522,063.14)	(7,646,951,854.52)	(15,307,401,957.98)
เงินรับฝากสิ้นปี ณ วันที่ 31 ธันวาคม 2565	<u>536,042,770.13</u>	<u>25,230,015,047.40</u>	<u>7,815,519,807.93</u>	<u>33,581,577,625.46</u>

3.2.4 เงินให้กู้ยืมแก่สมาชิก - สุทธิ

ณ วันที่ 31 ธันวาคม 2565 สหกรณ์ฯ ให้เงินกู้แก่สมาชิกสุทธิ เป็นเงิน 6,745,810,546.91 บาท รายละเอียด ดังนี้

ลูกหนี้เงินกู้ฉุกเฉิน	22,711,681.50	บาท
ลูกหนี้เงินกู้สามัญ	2,127,979,658.97	บาท
ลูกหนี้เงินกู้พิเศษ	<u>4,569,607,004.49</u>	บาท
รวมลูกหนี้เงินกู้-ปกติ	6,720,298,344.96	บาท
ลูกหนี้ระหว่างดำเนินคดี	0.00	บาท
ลูกหนี้ตามคำพิพากษา	47,177,156.31	บาท
ลูกหนี้อื่นๆ	<u>25,859,207.72</u>	บาท
รวมลูกหนี้ก่อนหักค่าเผื่อหนี้สงสัยจะสูญ	6,793,334,708.99	บาท
หัก ค่าเผื่อหนี้สงสัยจะสูญ	<u>(47,524,162.08)</u>	บาท
ลูกหนี้สุทธิ	<u>6,745,810,546.91</u>	บาท

3.2.5 เงินให้กู้แก่สหกรณ์อื่น

ยอดเงินให้กู้ยกมา ณ วันที่ 1 มกราคม 2565 จำนวน 31 สหกรณ์	เป็นเงิน 5,074,740,000.00 บาท
ให้กู้ระหว่างปี	เป็นเงิน 745,000,000.00 บาท
ชำระคืนระหว่างปี	เป็นเงิน (2,958,740,000.00) บาท
คงเหลือหนี้ค้าง ณ วันที่ 31 ธันวาคม 2565 จำนวน 20 สหกรณ์	เป็นเงิน <u>2,861,000,000.00</u> บาท

3.2.6 เงินลงทุน - สุทธิ

ยอดเงินลงทุนยกมา ณ วันที่ 1 มกราคม 2565	26,368,640,381.03	บาท
ลงทุนเพิ่มระหว่างปี	17,456,117,396.87	บาท
ลงทุนครบกำหนด/ไถ่ถอนระหว่างปี	<u>(6,976,792,416.89)</u>	บาท
รวมเงินลงทุน	36,847,965,361.01	บาท



หัก ค่าเพื่อการปรับมูลค่าหุ้นสหกรณ์-ชุมนุมสหกรณ์ธกษไทย	(7,495,416.57) บาท
หัก ค่าเพื่อการปรับมูลค่าหุ้นสหกรณ์-ชุมนุมสหกรณ์อ้อมทรัพย์ไทยไอซีที	(3,230,000.00) บาท
หัก ส่วนเกินมูลค่าหุ้นกู้ ตัดจำหน่าย บมจ.การบินไทย	(6,167,671.66) บาท
หัก ขาดทุนจากการด้อยค่าหุ้นกู้ของ บมจ.การบินไทย	(326,000,000.00) บาท
คงเหลือเงินลงทุนราคาตามบัญชี ณ วันที่ 31 ธันวาคม 2565	36,505,072,272.78 บาท
หัก ค่าเพื่อการปรับมูลค่าเงินลงทุน	(613,660,298.19) บาท
รวมเงินลงทุนมูลค่ายุติธรรม	<u>35,891,411,974.59</u> บาท

3.2.7 กิจกรรมสนับสนุนช่วยเหลือสมาชิกและสังคม

สหกรณ์อ้อมทรัพย์มหาวิทยาลัยเกษตรศาสตร์ จำกัด ได้จัดสรรทุนสาธารณประโยชน์ และทุนสวัสดิการสมาชิก เพื่อประโยชน์แก่สมาชิกในการเสริมสร้างคุณภาพชีวิตสมาชิกให้ดีขึ้น และช่วยบรรเทาความเดือดร้อน นอกจากนี้สหกรณ์อ้อมทรัพย์มหาวิทยาลัยเกษตรศาสตร์ จำกัด ยังส่งเสริมกิจกรรมช่วยเหลือสังคม โดยร่วมกับมหาวิทยาลัยเกษตรศาสตร์ สถาบัน มูลนิธิและองค์กร สาธารณกุศลต่างๆ อย่างต่อเนื่องตามวาระ และโอกาสต่างๆ เพื่อเป็นส่วนหนึ่งในการสร้างสรรค์และช่วยเหลือสังคม โดยมุ่งหวังให้เกิดประโยชน์สูงสุดต่อสังคมและชุมชน ใช้เงินทั้งหมด 92,246,894.80 บาท โดยมีรายละเอียดดังนี้

(1) สนับสนุนสมาชิก

(1.1) ทุนสวัสดิการสมาชิก

- เงินเสริมสร้างคุณภาพชีวิต	8,991,638.00 บาท
- เงินเพื่อการครองชีพ	13,705,767.00 บาท
- เงินขวัญถุง	981,213.80 บาท
- สมาชิกถึงแก่กรรม	5,204,698.00 บาท
- คลอดบุตร/รับขวัญบุตร	142,000.00 บาท
- สวัสดิการโสด	205,928.00 บาท
- มงคลสมรส	92,000.00 บาท
- เงินวันเกิด	36,738,255.00 บาท
- คู่สมรสถึงแก่กรรม	1,217,041.00 บาท
- บิดา มารดา ถึงแก่กรรม	3,218,175.00 บาท
- บุตรธิดา ถึงแก่กรรม	9,500.00 บาท
- อัมพฤกษ์ หรือโรคร้ายแรงอื่นๆ	1,254,000.00 บาท
- Covid 19	1,070,000.00 บาท
- คนไข้ใน	5,348,500.00 บาท



- อุบัติเหตุ กระจกหัก/แตก หรือบาดเจ็บฉกรรจ์	120,005.00	บาท
- เพื่อดูอาการตามคำสั่งแพทย์ 4 ชั่วโมงขึ้นไป	1,200.00	บาท
- อุปสมบทหรือประกอบพิธีฮัจญ์ บวชชีพราหมณ์	14,000.00	บาท
- ได้รับอุบัติเหตุ มีบาดเจ็บฉกรรจ์ ได้รับการรักษาโดยการเย็บแผล	54,000.00	บาท
- เจ็บป่วยหรือได้รับอุบัติเหตุ ประเภทผู้ป่วยนอก	2,499,500.00	บาท
- สมรสของสมาชิกที่ไม่มีบุตร	40,664.00	บาท
รวม	80,908,084.80	บาท

(1.2) ทุนสาธารณประโยชน์

- ทุนอุดหนุนการศึกษาบุตรสมาชิก	2,332,000.00	บาท
- ทุนส่งเสริมการศึกษาบุตรประเภทเรียนดี	4,519,400.00	บาท
- ทุนการศึกษาบุตรของสมาชิกที่คู่สมรสถึงแก่กรรม	77,000.00	บาท
- ทุนการศึกษาสำหรับสมาชิก	159,290.00	บาท
- เพื่อการกุศล-เงินบำรุงศาสนา	1,557,740.00	บาท
- เงินสงเคราะห์ผู้ประสบภัยพิบัติ	494,580.00	บาท
รวม	9,140,010.00	บาท

(2) สนับสนุนสังคม

(2.1) สนับสนุนกิจกรรมต่างๆ ของมหาวิทยาลัยเกษตรศาสตร์ ประจำปี 2565

- ด้านวิชาการ	550,000.00	บาท
- ด้านกิจกรรม	550,000.00	บาท
รวม	1,100,000.00	บาท

- สนับสนุนกิจกรรมของมหาวิทยาลัยเกษตรศาสตร์ วิทยาเขตกำแพงแสน วิทยาเขตศรีราชา วิทยาเขตเฉลิมพระเกียรติ จังหวัดสกลนคร	300,000.00	บาท
- สนับสนุนงบประมาณวัสดุอุปกรณ์สำนักงาน เพื่อให้บริการ แก่สมาชิกสหกรณ์ฯ ที่วิทยาเขตเฉลิมพระเกียรติ จังหวัดสกลนคร	12,000.00	บาท
- สนับสนุนงบประมาณวัสดุอุปกรณ์สำนักงาน เพื่อให้บริการ แก่สมาชิกสหกรณ์ฯ ที่วิทยาเขตศรีราชา	12,000.00	บาท
- สนับสนุนงบประมาณค่าใช้จ่ายสำหรับชมรม มก.อาวุโส ปี 2565	100,000.00	บาท
- สนับสนุนงบประมาณการแข่งขันกอล์ฟการกุศล “วนศาสตร์รวมใจ 2565”	5,000.00	บาท
- สนับสนุนคณะศึกษาศาสตร์และพัฒนศาสตร์ โครงการเดิน-วิ่งการกุศล “ศึกษาศาสตร์และพัฒนศาสตร์ มินิมารathonครั้งที่ 14”	2,000.00	บาท



- สนับสนุนคณะศึกษาศาสตร์และพัฒนศาสตร์ กำแพงแสน จัดกิจกรรมโม่วิ่งการกุศล	5,000.00 บาท
- สนับสนุน มก. โครงการจัดตั้งวิทยาเขตสุพรรณบุรี จัดกิจกรรม “โครงการขอบคุณบุคลากรโครงการจัดตั้งวิทยาเขตสุพรรณบุรี 2565”	10,000.00 บาท
- สนับสนุนคณะวิทยาศาสตร์ มก. จัดงาน “ขอบคุณบุคลากร คณะวิทยาศาสตร์ ประจำปี 2565”	3,000.00 บาท
- สนับสนุนกองพัฒนานิสิต มก. จัดงาน “โครงการวันแห่งการสร้าง สัมมาทิฐิของพัฒนานิสิต ประจำปี 2565”	5,000.00 บาท
- สนับสนุนกองคลัง มก. จัดงานเลี้ยงส่งท้ายปีเก่า ต้อนรับปีใหม่ ประจำปี 2566	5,000.00 บาท
- สนับสนุน มก. วิทยาเขตศรีราชา จัดงาน “โครงการผู้บริหารพบบุคลากร วิทยาเขตศรีราชา ประจำปี 2565”	10,000.00 บาท
- สนับสนุน มก. กพส. จัดงาน “โครงการขอบคุณบุคลากร ประจำปี 2565 และขอความอนุเคราะห์ของที่ระลึก”	20,000.00 บาท
- สนับสนุนกิจกรรม มหาวิทยาลัยเกษตรศาสตร์เงินรางวัล งาน “ขอบคุณบุคลากร” ประจำปี 2565 เพื่อจับสลากในวันปีใหม่	200,000.00 บาท
- สนับสนุน โรงเรียนสาธิตแห่ง มก. กพส. ร่วมบูชาเหรียญวัดถมมงคล (หลวงปู่แห้ว ปวโรว อายุ) เนื่องในโอกาสครบรอบ 42 ปี รร.สาธิตแห่ง มก. กพส. เพื่อหารายได้ใช้ในการกิจกรรมการเรียนการสอน	5,000.00 บาท
- สนับสนุน มก. กพส. ร่วมถวายและเข้าเฝ้ารับเสด็จพระเจ้าอนงนางเธอ เจ้าฟ้าจุฬาภรณวลัยลักษณ์ งานเกษตร กพส. ครั้งที่ 25	20,000.00 บาท
- สนับสนุนสลากกาชาดไทย ของมหาวิทยาลัยเกษตรศาสตร์ ประจำปี 2565	<u>90,000.00</u> บาท
รวม	<u>804,000.00</u> บาท

(2.2) โครงการทะนุบำรุงพระพุทธศาสนา

- ร่วมทำบุญถวายผ้าพระกฐินพระราชทาน ประจำปี 2565 ณ วัดไชยชุมพลชนะสงคราม พระอารามหลวง จังหวัดกาญจนบุรี (วงเงินจำนวน 250,000 บาท โดยมีสภรณ์ออมทรัพย์อื่น ร่วมทำบุญ 72,700 บาท)	177,300.00 บาท
- ร่วมกับสภรณ์ต่างๆ เพื่อเป็นเจ้าภาพทอดกฐิน	12,000.00 บาท
- ร่วมกับสภรณ์ต่างๆ เพื่อเป็นเจ้าภาพทอดผ้าป่าสามัคคี	<u>5,500.00</u> บาท
รวม	<u>194,800.00</u> บาท



(2.3) สนับสนุนกิจกรรมเพื่อเยาวชน

- สนับสนุนกิจกรรมงานวันเด็กแห่งชาติ กับชุมชนต่างๆ	2,000.00 บาท
- สนับสนุน โครงการ “เครือข่ายความร่วมมือพัฒนาห้องสมุดเพื่อสังคม (โครงการห้องสมุดชุมชน)” ร่วมกับสำนักหอสมุด มก.	50,000.00 บาท
- สนับสนุนเครื่องอุปโภค โครงการ “สหกรณ์รวมใจ คลายหนาวให้น้องน้อย บนดอยสูง” ครั้งที่ 10 ร่วมกับสำนักงานส่งเสริมสหกรณ์กรุงเทพ พื้นที่ 2	5,000.00 บาท
- สนับสนุนบริจาคมูลนิธิพระมหาไถ่เพื่อการพัฒนาคนพิการ จ.ชลบุรี ร่วมกับโครงการปริญญาตรี เศรษฐศาสตรสหกรณ์ ภาคพิเศษ	3,000.00 บาท
- สนับสนุนการเื้ออาหารต่อชุมชนและสังคม “โครงการเพื่อน้อง โครงการ 8” เพื่อร่วมกันพัฒนาคุณภาพชีวิตและการศึกษาแก่เด็กนักเรียน ร่วมกับ สอ.ครูแพรว จำกัด	5,000.00 บาท
- สนับสนุนโครงการเปิดห้องสมุดสู่ชุมชน โรงเรียนพลับพลาไชย จ.สุพรรณบุรี ร่วมกับสำนักหอสมุด กำแพงแสน	5,000.00 บาท
- สนับสนุนร่วมบริจาคทุนทรัพย์ อุปกรณ์คลายหนาว เครื่องอุปโภค “สหกรณ์รวมใจ คลายหนาวให้น้องน้อยบนดอยสูง สู่ทศวรรษที่ ๒” ณ โรงเรียนตำรวจตระเวนชายแดนบ้านแม่จันทะ จ.ตาก ร่วมกับ สำนักงานส่งเสริมสหกรณ์กรุงเทพ พื้นที่ 2	5,000.00 บาท
- สนับสนุนโครงการสานสัมพันธ์ช่วยเหลือสังคม เพื่อสนับสนุนค่าอาหาร และสิ่งจำเป็น สำหรับผู้พิการทางสมองและปัญญา ณ โรงเรียนระยองปัญญาคุณ จ.ระยอง ร่วมกับ สอ.กรมการแพทย์ จำกัด	3,000.00 บาท
- สนับสนุนผลิตภัณฑ์โครงการปันรัก ครั้งที่ 12 เพื่อสร้างแปลงเกษตร สนามเปตอง และสร้างสื่อการเรียนรู้ Brain Based Learning ปรับปรุงสนามกีฬา ณ โรงเรียนวัดโพธิ์ศรีสุวาราม จ.กาญจนบุรี ร่วมกับชมรมพัฒนาชนบท องค์การบริหารองค์การนิสิต มก.	5,000.00 บาท
รวม	<u>83,000.00</u> บาท

(2.4) สนับสนุนอื่นๆ

- สนับสนุนโครงการ “ฉลองครบรอบ 50 ปี ชสอ.” สมทบทุน “โครงการรามาฯ เพื่อ รพ.ชุมชน” ของมูลนิธิรามาธิบดี ร่วมกับ ชุมชนสหกรณ์ออมทรัพย์แห่งประเทศไทย จำกัด	5,000.00 บาท
- สมทบทุน สอ.ข้าราชการสหกรณ์ จำกัด “ทำบุญครบรอบ 73 ปี”	3,000.00 บาท
- สนับสนุนกิจกรรมอื่นๆ ร่วมกับสหกรณ์ต่างๆ	9,000.00 บาท
รวม	<u>17,000.00</u> บาท



3.2.8 ผลการดำเนินงานด้านต่างๆ

(1) ด้านการบริหาร

(1.1) การปรับปรุงหลักเกณฑ์การสะสมทุนเรือนหุ้น เพื่อให้อัตราค่าเพิ่มของทุนเรือนหุ้นอยู่ในระดับที่เหมาะสม เนื่องจากทุนเรือนหุ้นของ สอ.มก. เพิ่มขึ้นในอัตราสูงอย่างต่อเนื่อง แม้ว่าจะลดลงบ้างเหลือประมาณร้อยละ 7 ในปี 2564 (ตารางที่ 1 ในเอกสารแนบ) ในขณะที่กำไรสุทธิของ สอ.มก. กลับลดลงในช่วง 2 ปี ที่ผ่านมา เนื่องจากภาวะเศรษฐกิจอันเป็นผลจากโควิด - 19 และการตั้งค่างานกู้การบิทย ประกอบกับสัดส่วนการจ้ดสรรกำไรสุทธิประจำปี 2564 เป็นเงินปันผลและเฉลี่ยคืนรวมกันคิดเป็นร้อยละ 82 เนื่องจากผลกระทบจากโควิด - 19 ซึ่งถือว่าสูงมาก จึงน่าจะมีผลกระทบต่ออัตราเงินปันผลในปีนี้และปีต่อไป อย่างหลีกเลี่ยงไม่ได้ หนทางหนึ่งที่จะบรรเทาผลกระทบดังกล่าว คือการชะลอการเพิ่มขึ้นของทุนเรือนหุ้น ทั้งนี้เพื่อให้สมาชิกที่พึ่งพาเงินปันผลในการดำรงชีพได้รับผลกระทบน้อยที่สุด โดยเห็นว่าเป้าหมายหุ้นของสมาชิกเมื่อเกษียณควรอยู่ที่ประมาณ 5 ล้านบาท เพื่อให้สมาชิกสามารถได้รับเงินปันผลจากการออมหุ้นในระดับที่สามารถดำรงชีพได้ โดยกำหนดเงื่อนไขการเพิ่มหุ้นแต่ละช่องทาง มีผลตั้งแต่วันที่ 1 มีนาคม 2565 ดังนี้

หุ้นสะสม	1. ส่งหุ้นรายเดือน		2. ซื้อหุ้นพิเศษ		3. นำปันผลเฉลี่ยคืนซื้อหุ้น	
	เดิม	ใหม่	เดิม	ใหม่	เดิม	ใหม่
ไม่เกิน 1 ลบ.	ตามเกณฑ์เงินได้	ไม่เกิน 40,000	ซื้อจนครบ 1 ลบ.	ไม่เกิน 50,000	ไม่เกิน 100%	ไม่เกิน 100%
เกิน 1 ลบ. แต่ไม่เกิน 3 ลบ.	ตามเกณฑ์เงินได้	ไม่เกิน 20,000	ไม่เกิน 50,000	ไม่เกิน 25,000	ไม่เกิน 100%	ไม่เกิน 100%
เกิน 3 ลบ. แต่ไม่เกิน 5 ลบ.	ตามเกณฑ์เงินได้	ไม่เกิน 10,000	ไม่เกิน 25,000	ไม่เกิน 12,500	ไม่เกิน 100%	ไม่เกิน 50%
เกิน 5 ลบ. แต่ไม่เกิน 10 ลบ.	ตามเกณฑ์เงินได้	ไม่เกิน 5,000	ไม่เกิน 12,500	ไม่เกิน 6,250	ไม่เกิน 50%	ไม่เกิน 25%
เกิน 10 ลบ.	ตามเกณฑ์เงินได้	ไม่เกิน 2,500	× ไม่มีสิทธิ์	× ไม่มีสิทธิ์	× ไม่มีสิทธิ์	× ไม่มีสิทธิ์

(1.2) ส่งมอบอาคาร สอ.มก 36 ปี ให้กับมหาวิทยาลัยเกษตรศาสตร์ โดยสำนักงานทรัพย์สินได้ดำเนินการตรวจสอบและรับมอบอาคารเรียบร้อยแล้ว ซึ่งอาคารแห่งนี้ สอ.มก. ได้ก่อสร้างบนที่ดินของ มก. (มติสภา มก. ครั้งที่ 10/2539 วันที่ 9 ธันวาคม 2539) และ สอ.มก. ได้มอบอาคารนี้ให้เป็นกรรมสิทธิ์แก่ มก. มูลค่าอาคาร ณ วันที่ 31 ธันวาคม 2543 เป็นเงิน 178,052,264.26 บาท ซึ่ง มก. ได้จัดทำบันทึกข้อตกลงการใช้ประโยชน์อาคาร สอ.มก. 36 ปี กับ สอ.มก. โดยให้ชั้น 1



ชั้น 2 รวมทั้งที่จอดรถใต้อาคารเป็นบริเวณที่ใช้สำหรับงานของ สอ.มก. และให้ สอ.มก. ครอบครองและใช้ประโยชน์อาคารจากชั้น 3-9 เป็นเวลา 20 ปี ตั้งแต่วันที่ 1 มกราคม 2544 – วันที่ 31 ธันวาคม 2563 โดยสภรณจะต้องจ่ายค่าตอบแทนให้มหาวิทยาลัยตามเงื่อนไขจากผลประโยชน์ที่ได้จากการบริหารชั้น 3 – 9

(1.3) **ทบทวนหลักเกณฑ์การเก็บเงินจากสมาชิกเพื่อร่วมทำบุญสมาชิกที่เสียชีวิต รายละเอียด 50 บาท** โดยแต่งตั้งคณะทำงานสำรวจความเห็นสมาชิกเงินร่วมทำบุญเมื่อสมาชิกถึงแก่กรรม ผู้มีสิทธิ์ตอบแบบสอบถาม 11,051 คน มีผู้ตอบแบบสอบถาม 3,080 คน คิดเป็นร้อยละ 27.87 พบว่าสมาชิกเลือกไหวต 50 บาท จำนวน 1,725 คน และ 30 บาท จำนวน 1,355 คน สอ.มก. จึงนำความเห็นที่สมาชิกเลือกมากที่สุดถือเป็นข้อยุติในการถือปฏิบัติต่อไป

(1.4) **วิเคราะห์อัตราค่าจ้างที่เหมาะสมของเจ้าหน้าที่ในแต่ละฝ่าย** เพื่อจัดสรรอัตราค่าจ้างให้สอดคล้องกับปริมาณงานเพื่อให้เกิดประสิทธิภาพในการปฏิบัติงาน โดยมีการพิจารณาปรับอัตราเจ้าหน้าที่ทดแทนในตำแหน่งต่างๆ เนื่องจากมีเจ้าหน้าที่เกษียณอายุในปี 2565 จำนวน 3 ราย

(1.5) **ระบบการคัดเลือกบุคลากรของสภรณออมทรัพย์มหาวิทยาลัยเกษตรศาสตร์ จกัด พ.ศ. 2565** เป็นระบบที่ใช้ระบบคุณธรรม (Merit System) ในการคัดเลือก โดยใช้แนวทางของหลักธรรมาภิบาลเป็นแนวทางในการปฏิบัติ เพื่อให้กระบวนการคัดเลือกมีความยุติธรรม โปร่งใส และได้ผู้มีความรู้ความสามารถมาปฏิบัติงาน มีการวางแผนจัดตำแหน่งที่เหมาะสม เพื่อให้เกิดประสิทธิภาพสูงสุดในการปฏิบัติงาน มีแผนงานรองรับความก้าวหน้าในการทำงาน โดยมีการพัฒนาเพิ่มพูนความรู้ประสบการณ์ในแต่ละตำแหน่ง และคำนึงถึงความก้าวหน้าตามสายงานของบุคลากรตามความสามารถของแต่ละคน

(1.6) **ปรับโครงสร้างการบริหารให้สอดคล้องเหมาะสมกับการปฏิบัติงาน** เพื่อให้เกิดประสิทธิภาพมากที่สุด

(1.7) **แต่งตั้งคณะทำงานพิจารณาฐานเงินเดือนและสวัสดิการเจ้าหน้าที่** เพื่อปรับปรุงบัญชีอัตราเงินเดือนขั้นต่ำและขั้นสูงของแต่ละตำแหน่ง ปรับฐานเงินเดือน และสวัสดิการให้เหมาะสมสอดคล้องกับสถานการณ์ปัจจุบัน

(1.8) **กำหนดหลักการกรณีสมาชิกที่มีปัญหาสภาพคล่องสามารถยื่นคำร้องขอพักชำระหนี้เงินต้นได้ 3 เดือน ใช้สิทธิ์ได้ 1 ครั้ง** โดยจะพิจารณาเป็นรายกรณี

(1.9) **ปรับปรุงกระบวนการทำงานในการเร่งรัดติดตามหนี้สินและฟ้องดำเนินคดี** เพื่อให้ขั้นตอนการติดตามหนี้เป็นไปอย่างมีประสิทธิภาพ รวมถึงการเจรจาประนอมหนี้กับลูกหนี้เพื่อให้ สอ.มก. ได้รับชำระหนี้คืนมากที่สุด และเกิดความเสียหายกับ สอ.มก. น้อยที่สุด



(1.10) การดำเนินการตามพระราชบัญญัติคุ้มครองข้อมูลส่วนบุคคล พ.ศ. 2562 (PDPA) โดยประกาศนโยบายการคุ้มครองข้อมูลส่วนบุคคล จัดทำหนังสือให้ความยินยอมในการเปิดเผยข้อมูลส่วนบุคคล กำหนดมาตรการในการรักษาความมั่นคงปลอดภัยของข้อมูลส่วนบุคคลอย่างเหมาะสม เพื่อป้องกันการสูญหาย เข้าถึง ใช้ เปลี่ยนแปลง แก้ไข หรือเปิดเผยข้อมูลส่วนบุคคลโดยปราศจากอำนาจหรือโดยมิชอบ โดยมีมาตรฐานไม่ต่ำกว่ามาตรฐานขั้นต่ำที่กฎหมายกำหนด และมีมาตรการได้แก่ การเข้ารหัสทุกครั้ง จำกัดการเข้าถึงข้อมูลของเจ้าหน้าที่ ความปลอดภัยทางกายภาพที่เหมาะสม ผู้ไม่เกี่ยวข้องไม่สามารถเข้าถึงเครื่องแม่ข่าย (SERVER) ของ สอ.มก. รวมทั้งสร้างจิตสำนึกให้กับกรรมการเจ้าหน้าที่ และบุคลากรของ สอ.มก. ในการรักษาความปลอดภัยของข้อมูลส่วนบุคคลอย่างเคร่งครัด

(1.11) ปรับปรุงแบบฟอร์มหนังสือแต่งตั้งผู้รับโอนประโยชน์ ทั้งนี้เพื่อให้เป็นการปฏิบัติให้สอดคล้องกับ พ.ร.บ.คุ้มครองข้อมูลส่วนบุคคล พ.ศ. 2562 และ พ.ร.บ. สหกรณ์ พ.ศ. 2542 มาตรา 42/2

(1.12) กำหนดแนวทางการช่วยเหลือทายาทหรือผู้รับประโยชน์ของสมาชิกที่ถึงแก่กรรมให้ได้รับเงินร่วมทำบุญจากเพื่อนสมาชิกได้เร็วขึ้น เนื่องจากมีจำนวนสมาชิกที่เสียชีวิตเพิ่มขึ้นมากกว่า 5 รายต่อเดือน ในขณะที่ สอ.มก. เก็บเงินจากสมาชิกได้ไม่เกิน 5 รายต่อเดือน ทำให้ใช้เวลานานในการได้รับเงิน จึงกำหนดให้จ่ายเงินงวดที่ 1 จำนวน 150,000.00 บาท เมื่อผู้รับประโยชน์หรือทายาทส่งเอกสารขอรับเงินตามระเบียบ งวดที่ 2 จำนวน 400,000.00 บาท จะจ่ายภายใน 4 เดือน ส่วนที่เหลือจะจ่ายให้เมื่อเรียกเก็บจากสมาชิกได้จริง

(1.13) การกำหนดนโยบายเกี่ยวกับการป้องกันและปราบปรามการฟอกเงินและนโยบายการป้องกันและปราบปรามการสนับสนุนทางการเงินแก่การก่อการร้าย ได้แก่ ประกาศ เรื่องนโยบายและระเบียบวิธีการด้านการป้องกันและปราบปรามการฟอกเงินและการป้องกันและปราบปรามการสนับสนุนทางการเงินแก่การก่อการร้ายและการแพร่ขยายอาวุธที่มีอานุภาพทำลายล้างสูง จัดทำแนวทางปฏิบัติด้าน AML-CTPF ของสหกรณ์ เป็นต้น

(1.14) จัดทำแนวทางป้องกันน้ำท่วมบริเวณลานจอดรถใต้อาคาร สอ.มก. 36 ปี โดยเพิ่มเครื่องสูบน้ำ จัดซื้อกระสอบทราย และเสริมแนวกันน้ำ

(1.15) จัดหาบริษัทประกันอัคคีภัย ประจำปี 2566-2567 ซึ่งสามารถลดอัตราค่าเบี้ยประกันลงได้จากเดิม 34.80 บาท/1 แสน เป็น 31.80 บาท/1 แสน (ราคายังไม่รวมค่าอากรและภาษี) ทรัพย์สินที่ให้ความคุ้มครอง ได้แก่ สิ่งปลูกสร้าง (ไม่รวมฐานราก) ส่วนปรับปรุงต่อเติมอาคารเพอร์นิเจอร์ เครื่องตกแต่งติดตั้ง เครื่องมือเครื่องใช้ภายในบ้าน เครื่องใช้ไฟฟ้าและอุปกรณ์ไฟฟ้าภายใน



บ้าน ลักษณะบ้านที่อยู่อาศัย ประเภทบ้านตึก ครึ่งตึกครึ่งไม้ คอนโด อาคารชุด ยกเว้นบ้านไม้ล้วน (เป็นรายกรณี) ครอบคลุมเพิ่มเติมกรณีไฟไหม้ ฟ้าผ่า ระเบิด ภัยเนื่องจากน้ำ (ไม่รวมน้ำท่วม) ภัยจากอากาศยาน ภัยจากการเฉี่ยวหรือชนของยานพาหนะ ภัยจากแผ่นดินไหว ความเสียหายจากคลื่นใต้น้ำหรือสึนามิ ภัยลมพายุ ภัยจากลูกเห็บ ภัยจากน้ำท่วม เป็นต้น

(1.16) จัดทำประกันอัคคีภัยที่อยู่อาศัยซึ่งครอบคลุมทุกภัย วาดภัย อัคคีภัย หรืออุบัติเหตุอื่นๆ ที่เกิดขึ้นแก่ที่อยู่อาศัยของสมาชิก ทุนประกัน 100,000.00 บาท เพื่อเป็นสวัสดิการให้แก่สมาชิก โดย สอ.มก. เป็นผู้ออกค่าเบี้ยประกันให้แก่สมาชิก เงื่อนไขการคุ้มครองเหมือนข้อ 1.15 โดยมีเงื่อนไขพิเศษดังนี้ กรณีไม่มีชื่อในทะเบียนบ้านขอให้ระบุชื่อเจ้าของบ้านร่วมกับชื่อสมาชิก และกรณีบ้านเช่าขอให้ระบุชื่อเจ้าของบ้านเข้าร่วมกับชื่อสมาชิก

(1.17) จัดหาบริษัทประกันอุบัติเหตุกลุ่ม ประจำปี 2566-2567 (สอ.มก. เป็นผู้รับผิดชอบจ่ายค่าเบี้ยประกันให้กับสมาชิกทุกคน) โดยคงอัตราค่าเบี้ยประกันและเงื่อนไข ดังนี้

รายละเอียด	บาท
1. การเสียชีวิตเนื่องจากอุบัติเหตุ	200,000
2. ทุพพลภาพสิ้นเชิงถาวรจากอุบัติเหตุ	200,000
3. เสียชีวิตจากการถูกฆาตกรรมหรือลอบทำร้ายร่างกาย	200,000
4. เสียชีวิตจากการขับขี่หรือโดยสารรถจักรยานยนต์	200,000
5. เสียชีวิตจากอุบัติเหตุสาธารณภัย	300,000
6. คุ้มครองการสูญเสียอวัยวะ	
6.1 มือ 2 ข้าง ตั้งแต่ข้อมือขึ้นไป	200,000
6.2 เท้า 2 ข้าง ตั้งแต่ข้อเท้าขึ้นไป	200,000
6.3 สายตา 2 ข้าง	200,000
6.4 มือ 1 ข้างตั้งแต่ข้อมือ และ เท้า 1 ข้าง ตั้งแต่ข้อเท้า	200,000
6.5 มือ 1 ข้างตั้งแต่ข้อมือ และ สายตา 1 ข้าง	200,000
6.6 เท้า 1 ข้างตั้งแต่ข้อเท้า และ สายตา 1 ข้าง	200,000
6.7 มือ 1 ข้างตั้งแต่ข้อมือขึ้นไป	120,000
6.8 เท้า 1 ข้างตั้งแต่ข้อเท้าขึ้นไป	120,000
6.9 สายตา 1 ข้าง	120,000

(1.18) ปรับเงื่อนไขการทำประกันชีวิตกลุ่มสมาชิก กรณีสมาชิกผู้กู้ต้องทำประกันครอบคลุมวงเงินกู้ ทุนประกันตามช่วงอายุสมาชิก โดยสามารถเจรจาเพิ่มช่วงอายุทำประกัน 81-85 ปี ซึ่งบริษัทจะรับเฉพาะผู้ที่ทำประกันต่อเนื่องเดิม ดังนี้



- อายุไม่เกิน 60 ปี ทุนประกันสูงสุด 2,000,000.00 บาท
- อายุ 61-75 ปี ทุนประกันสูงสุด 1,600,000.00 บาท
- อายุ 76-80 ปี ทุนประกันสูงสุด 400,000.00 บาท (รับต่อเนื่อง)
- อายุ 81-85 ปี ทุนประกันสูงสุด 100,000.00 บาท (รับต่อเนื่อง)

(1.19) กำหนดสวัสดิการกรณีสมาชิกลาออกจากการเป็นบุคลากรของ มก. หรือหน่วยงานพิเศษ มก. หรือสหกรณ์ออมทรัพย์ มก. และขอคงสภาพการเป็นสมาชิกสหกรณ์ ดังนี้

1) อายุการเป็นสมาชิกตั้งแต่ 20 ปีขึ้นไป ได้รับสวัสดิการตามระเบียบของ สอ.มก.

2) อายุการเป็นสมาชิกไม่ถึง 20 ปี ให้ได้รับสวัสดิการเพื่อการเสริมสร้างคุณภาพชีวิต (นับอายุหุ้น ณ วันที่ลาออก) และสวัสดิการสงเคราะห์เมื่อสมาชิกถึงแก่กรรม (นับอายุหุ้น ณ วันที่ถึงแก่กรรม) โดยหลักเกณฑ์ วิธีการ และเงื่อนไข ให้เป็นไปตามประกาศของ สอ.มก.

3) ทั้งนี้ให้มีผลบังคับใช้สำหรับสมาชิกที่ลาออกตั้งแต่วันที่ 1 มกราคม 2566 เป็นต้นไป

(1.20) พัฒนาระบบการออกใบเสร็จด้วยระบบคอมพิวเตอร์ 100% เพื่อเพิ่มประสิทธิภาพการให้บริการสมาชิกและลดขั้นตอนการปฏิบัติงาน

(1.21) เปลี่ยนรูปแบบสมุดบัญชีเงินฝากเพื่อลดระยะเวลาการให้บริการ ลดขั้นตอนการปฏิบัติงาน ประหยัดค่าใช้จ่าย

(1.22) พัฒนาโปรแกรมเพื่อให้มีข้อมูลและสามารถแสดงรายงานเพื่อรองรับแบบรายงานทางการเงินผ่านระบบ MIS ของกรมส่งเสริมสหกรณ์ที่กำหนดให้นำส่งรายงาน 14 แบบตามที่นายทะเบียนสหกรณ์กำหนด

(1.23) งานด้านเทคโนโลยีสารสนเทศ สอ.มก. 2565

เนื่องจากการเปลี่ยนแปลงทางด้านเทคโนโลยีของโลกปัจจุบันมีความรวดเร็วมาก ในปีนี้ สอ.มก. จึงให้ความสำคัญเป็นพิเศษ และในขณะเดียวกันก็ได้ดำเนินการปรับปรุง-พัฒนาระบบภายในและระบบสนับสนุนผู้ใช้งานและสมาชิกแล้วบางส่วน พร้อมทั้งศึกษาสภาพแวดล้อมที่เกี่ยวข้องไปพร้อมๆ กัน ดังนี้

1) สภาพแวดล้อมระบบเทคโนโลยีสารสนเทศ ได้ทำการศึกษาภาพรวมของระบบซึ่งประกอบไปด้วย

- ความเพียงพอและพร้อมใช้งานของเครื่องคอมพิวเตอร์แม่ข่าย (Server) ที่ให้บริการด้านข้อมูลและแอปพลิเคชันต่างๆ
- การสำรองข้อมูล มีการจัดทำคู่มืออธิบายภาพรวม-แผนและวิธีการกู้คืนข้อมูล



- มีการบำรุงรักษาระบบอย่างสม่ำเสมอ
- 2) ออกแบบและพัฒนารูปแบบการใช้งาน (Report Design)
 - พัฒนารายงานสรุปข้อมูลการทำรายการฝาก-ถอนผ่านแอป ระหว่าง KUSCC และ SCB
 - พัฒนารายงานการกู้เงินผ่านระบบโทรศัพท์อัตโนมัติ KUSCC Mobile Application และไลน์แชทบอท (@kuscbot)
 - พัฒนาโปรแกรมคำนวณสิทธิ์การกู้แบบออนไลน์ ให้สมาชิกสามารถประมาณการสิทธิ์การกู้ของตนเองได้ก่อนที่จะขอรับบริการจากสหกรณ์
- 3) รายงานบัญชีที่ไม่เคลื่อนไหว รายงานการใช้บัตรสมาชิกอิเล็กทรอนิกส์ (ATM) รายงานสถิติการใช้งานแอปพลิเคชัน (KUSCC Mobile Application)
- 4) วิเคราะห์หาและปิดช่องโหว่ระบบสารสนเทศ

ความรวดเร็วของการเปลี่ยนแปลงด้านเทคโนโลยีโลกเป็นตัวเร่งให้เกิดเทคโนโลยีใหม่ๆ ผู้คนมีวิถีชีวิตที่เปลี่ยนไป หลายกิจกรรมไม่เหมือนเดิมและอาจไม่มีอีกแล้วในอนาคต กิจกรรมหลายอย่างไม่จำเป็นต้องใช้เงินสด (Cashless) และยังคงดำเนินการได้ด้วยตนเองแบบออนไลน์ เช่น การชำระเงิน-ซื้อสินค้าผ่านคอมพิวเตอร์หรือโทรศัพท์มือถือ การเปิดบัญชีเงินฝากแบบออนไลน์ การฝาก-โอนเงินแบบออนไลน์ สหกรณ์ติดตามศึกษาแนวโน้มของเทคโนโลยีเหล่านั้นเพื่อนำมาปรับใช้ให้เกิดบริการใหม่ๆ สำหรับสมาชิกต่อไป นอกจากนี้ยังให้ความสำคัญต่อความน่าเชื่อถือของระบบให้บริการต่างๆ ของสหกรณ์และอยู่ระหว่างศึกษามาตรฐานความมั่นคงปลอดภัยสารสนเทศ (ISO 270071) เพื่อเพิ่มความปลอดภัยของระบบสารสนเทศและข้อมูลของสหกรณ์ สหกรณ์ได้วิเคราะห์ช่องโหว่ระบบสารสนเทศและอุดช่องโหว่ เพื่อความปลอดภัยของระบบสารสนเทศและลดความเสี่ยงในการถูกโจมตี สหกรณ์ยังมีการสำรองข้อมูลระบบงานต่างๆ ตามมาตรฐานความปลอดภัยในการสำรองข้อมูล เพื่อให้มั่นใจได้ว่าข้อมูลในระบบงานสหกรณ์นั้นถูกต้องและสามารถให้บริการสมาชิกได้ตลอดเวลา

(1.24) การเสียภาษีธุรกิจเฉพาะ เมื่อเดือนกรกฎาคม 2565 สอ.มก. ต้องเสียภาษีธุรกิจเฉพาะ จำนวน 23,750,350.83 บาท ให้แก่กรมสรรพากรสำหรับโครงการที่ สอ.มก. ให้การสนับสนุนมหาวิทยาลัยเกษตรศาสตร์หลังจากที่พ้นจากการเป็นสมาชิกสมทบ สอ.มก. สรุปความเป็นมาและประเด็นสำคัญ ดังนี้

- มหาวิทยาลัยเกษตรศาสตร์ เป็นสมาชิกสมทบของ สอ.มก. ตามข้อบังคับ สอ.มก. แก้ไขเพิ่มเติม (ฉบับที่ 2) พ.ศ. 2546 และนายทะเบียนรับจดทะเบียนข้อบังคับแล้ว ซึ่งกำหนดให้สมาชิกที่เป็นนิติบุคคลทางราชการ มีสิทธิฝากเงินตามระเบียบสหกรณ์ กรณีการกู้เงินให้อยู่ในความเห็นชอบของที่ประชุมใหญ่



- เมื่อวันที่ 16 ธันวาคม 2552 นายทะเบียนสหกรณ์มีคำสั่งที่ 789/2552 “เพิกถอนการรับจดทะเบียนข้อบังคับของสหกรณ์ทุกสหกรณ์ที่กำหนดคุณสมบัติสมาชิกสมทบเป็นบุคคลธรรมดาไม่บรรลุนิติภาวะ หรือคณะบุคคล หรือนิติบุคคล และต้องพ้นจากการเป็นสมาชิกสมทบทันที สำหรับนิติสัมพันธ์ที่มีอยู่ก่อนนั้นสามารถให้นิติสัมพันธ์นั้นยังคงดำเนินอยู่ต่อไปจนกว่าจะสิ้นสุดไปตามเงื่อนไข.....”

- ปี 2553-2555 สอ.มก. ได้อุทธรณ์คำสั่งดังกล่าวของนายทะเบียนต่อคณะกรรมการพัฒนาการสหกรณ์แห่งชาติ และได้ยื่นฟ้องนายทะเบียนต่อศาลปกครองกลาง ศาลปกครองกลางมีคำสั่งไม่รับคำฟ้องไว้พิจารณาและให้จำหน่ายคดีออกจากสารบบความแต่ไม่ตัดสิทธิฟ้องใหม่ตามกฎหมายหากผู้ฟ้องได้ดำเนินการตามขั้นตอนที่กฎหมายกำหนด และได้ยื่นอุทธรณ์ต่อศาลปกครองสูงสุด ศาลปกครองสูงสุดเห็นพ้องกับศาลปกครองกลาง ซึ่งปัจจุบัน สอ.มก. ยังไม่ได้รับแจ้งผลการอุทธรณ์จากคณะกรรมการพัฒนาการสหกรณ์แห่งชาติ ซึ่งระหว่างนี้มีมหาวิทยาลัยได้ยื่นขอรับการสนับสนุนโครงการต่างๆ ซึ่งที่ประชุมใหญ่ได้พิจารณาให้การสนับสนุน ซึ่งเป็นวันที่พ้นจากการเป็นสมาชิกสมทบตามคำสั่งนายทะเบียนสหกรณ์แล้ว

- ปี 2559 รองนายทะเบียนสหกรณ์ได้มีคำสั่ง ณ วันที่ 19 ธ.ค. 2559 เพิกถอนมติที่ประชุมใหญ่วิสามัญครั้งที่ 1/2553 เมื่อวันที่ 22 ก.ย. 2553 มติที่ประชุมใหญ่วิสามัญครั้งที่ 1/2554 เมื่อวันที่ 28 ก.ย. 2554 เฉพาะระเบียบวาระที่เกี่ยวกับการอนุมัติเงินสนับสนุนแก่มหาวิทยาลัยฯ

- ปี 2561 สำนักงานสรรพากรพื้นที่กรุงเทพมหานคร 7 ได้มีหนังสือลงวันที่ 3 พ.ค. 2561 ให้ สอ.มก. ไปให้ถ้อยคำเกี่ยวกับสถานะสมาชิกสมทบของมหาวิทยาลัยฯ ซึ่ง สอ.มก. ให้ความร่วมมือในการนำส่งเอกสารและรายงานข้อเท็จจริงที่เกิดขึ้น

- ในปี 2565 จึงเสร็จสิ้นการตรวจสอบและจ่ายเงินค่าภาษีธุรกิจเฉพาะสำหรับดอกเบียรับจากโครงการสนับสนุนมหาวิทยาลัยฯ ปี 2553-2552 และ สอ.มก. มีหน้าที่ยื่นแบบแสดงรายการภาษีธุรกิจเฉพาะ (ภ.ธ.40) จากดอกเบียที่ได้รับในแต่ละเดือนภาษีเงินกว่าจะจบโครงการ

(2) ด้านเงินกู้

(2.1) อัตราดอกเบี้ยเงินให้สมาชิกกู้ยืม ปี 2565

สอ.มก. ได้กำหนดดอกเบี้ยเงินให้สมาชิกกู้ยืมในอัตราร้อยละ 5.45 ต่อปี

(2.2) การจ่ายเงินกู้ให้แก่สมาชิก ปี 2565

สอ.มก. ได้จ่ายเงินกู้ให้แก่สมาชิกในปี 2565 รวม 18,135 ราย เป็นเงินจำนวน 3,085,563,009.30 บาท โดยมีรายละเอียด ดังนี้



สรุปเงินกู้ ประจำปี 2565						
เดือน	เงินกู้ฉุกเฉิน		เงินกู้สามัญ		เงินกู้พิเศษ	
	ราย	บาท	ราย	บาท	ราย	บาท
มกราคม	408	7,054,200.00	196	74,285,700.00	57	71,240,926.10
กุมภาพันธ์	973	15,602,100.00	249	124,289,200.00	47	69,902,700.00
มีนาคม	1,054	15,988,700.00	274	150,027,900.00	66	94,682,000.00
เมษายน	1,634	26,351,100.00	286	123,291,700.00	58	74,548,126.89
พฤษภาคม	546	8,852,400.00	449	204,679,300.00	74	88,664,200.00
มิถุนายน	1,079	17,488,900.00	357	169,704,300.00	80	91,168,536.80
กรกฎาคม	1,134	18,778,600.00	267	153,611,500.00	72	87,743,500.00
สิงหาคม	1,258	19,539,900.00	304	159,869,600.00	69	101,843,426.00
กันยายน	1,190	18,670,100.00	284	133,950,700.00	77	93,939,461.28
ตุลาคม	1,225	19,340,800.00	278	141,541,400.00	59	62,578,124.25
พฤศจิกายน	1,206	19,350,900.00	454	210,784,444.51	68	104,347,022.38
ธันวาคม	1,891	31,173,300.00	329	157,658,400.00	83	123,019,841.09
รวม	13,598	218,191,000.00	3,727	1,803,694,144.51	810	1,063,677,864.79

(2.3) การให้สินเชื่อแก่สมาชิกเพื่อการมีที่อยู่อาศัยและเพิ่มทรัพย์สิน

ตามที่ สอ.มก. ได้สนับสนุนและส่งเสริมให้สมาชิกได้มีที่อยู่อาศัยเป็นของตนเอง โดยการให้เงินกู้เพื่อซื้อที่อยู่อาศัย ก่อสร้างที่อยู่อาศัย ไล่ถอนที่อยู่อาศัยจากสถาบันการเงินอื่น ตลอดจนการซื้อที่ดินเพื่อเป็นการเพิ่มทรัพย์สินให้กับสมาชิกนั้น

ในปี 2565 สอ.มก. ได้ให้เงินกู้เพื่อการดังกล่าว รวม 151 ราย โดยมีรายละเอียด ดังนี้

ประเภทการให้เงินกู้	จำนวน (ราย)	จำนวน (บาท)
1. เพื่อซื้อที่อยู่อาศัย		
1.1 ซื้อบ้านพร้อมที่ดิน	51	105,526,000.00
1.2 ซื้อห้องชุด	20	33,622,000.00
2. เพื่อปลูกสร้างที่อยู่อาศัย	12	14,557,000.00
3. เพื่อไล่ถอนที่อยู่อาศัย	44	66,468,000.00
4. เพื่อซื้อที่ดิน	24	37,039,000.00
รวม	151	257,212,000.00



(2.4) การกู้โดยใช้สิทธิเรียกร้องในมูลค่าหุ้นที่มีกับสหกรณ์ ส่งเงินต้นขั้นต่ำเดือนละ 100 บาท

เพื่อเป็นการช่วยเหลือและบรรเทาความเดือดร้อนให้กับสมาชิกที่ได้รับผลกระทบเรื่องค่าใช้จ่ายในการดำรงชีพ สอ.มก. จึงได้ออกประกาศ สหกรณ์ออมทรัพย์มหาวิทยาลัยเกษตรศาสตร์ จำกัด ที่ 27/2565 เรื่อง หลักเกณฑ์การกู้โดยใช้สิทธิเรียกร้องในมูลค่าหุ้นที่มีกับสหกรณ์ โดยส่งเงินต้นขั้นต่ำเดือนละ 100 บาท เพื่อเป็นทางเลือกในการส่งชำระหนี้ให้กับสมาชิก

(2.5) พัฒนาโปรแกรมพิมพ์คำขอกู้ สัญญากู้ และสัญญาค้ำประกันเงินกู้สามัญ และโปรแกรมคำนวณสิทธิในการกู้เงิน

เพื่อให้สมาชิกที่มาใช้บริการเงินกู้สามัญได้รับความสะดวก รวดเร็ว และถูกต้อง จึงได้มอบหมายให้ฝ่ายเทคโนโลยีและสารสนเทศ พัฒนาโปรแกรมพิมพ์คำขอกู้ สัญญากู้ และสัญญาค้ำประกันเงินกู้สามัญสำหรับให้บริการแก่สมาชิกที่มาใช้บริการที่สหกรณ์ และในระยะต่อไป จะพัฒนาให้สมาชิกสามารถใช้งานได้ด้วยตนเองโดยไม่ต้องเข้ามาติดต่อที่สหกรณ์

นอกจากนี้ ยังได้ปรับปรุงโปรแกรมคำนวณสิทธิกู้ให้สามารถดึงข้อมูลที่เกี่ยวข้องของผู้กู้จากระบบฐานข้อมูลสมาชิก เพื่อจะได้กรอกข้อมูลในการคำนวณสิทธิกู้ด้วยตนเองน้อยที่สุด โดยติดตั้งโปรแกรมไว้หน้า Website สหกรณ์ หัวข้อ “คำนวณสิทธิกู้ Online”

(3) ด้านการศึกษาและประชาสัมพันธ์

เมื่อสถานการณ์โควิด-19 เริ่มผ่อนคลายลง สอ.มก. จึงได้จัดกิจกรรมภายใต้การเฝ้าระวังอย่างต่อเนื่อง โดยผู้ที่เข้าร่วมกิจกรรมต้องสวมหน้ากากอนามัยในที่สาธารณะเพื่อป้องกันการแพร่กระจายเชื้อโรคแก่ผู้อื่น กิจกรรมที่จัดในปี 2565 มีดังนี้

(3.1) ข่าว สอ.มก. รายเดือน 12 ฉบับ จัดส่งเอกสารเฉพาะสมาชิกที่เกษียณอายุ เป็นรายบุคคล สมาชิกสมทบที่แจ้งความประสงค์รับข่าวสาร สอ.มก. สหกรณ์ออมทรัพย์ต่างๆ เผยแพร่ข่าวสารผ่านสื่อออนไลน์ เว็บไซต์ สอ.มก. ค่าใช้จ่าย 273,973.50 บาท

(3.2) ประชุมชี้แจงผู้ประสานงานเกี่ยวกับขั้นตอนการปฏิบัติงานด้านเงินกู้ สวัสดิการ และงานเอกสารต่างๆ ให้กับผู้ประสานงาน จำนวน 12 หน่วยงาน (13 คน) เมื่อวันที่ 11 มีนาคม 2565 ณ ห้องประชุม 1 ชั้น 2 อาคาร สอ.มก. 36 ปี ค่าใช้จ่าย 46,859.30 บาท ดังนี้



(3.4) โครงการสัมมนาสมาชิก

วันเสาร์- วันอาทิตย์ที่ 27-28 สิงหาคม 2565 ณ โรงแรมริเจนท์ ชะอำ ปีช
จังหวัดเพชรบุรี จำนวนผู้เข้าร่วมโครงการฯ 115 คน

ผลการประเมินความพึงพอใจอยู่ในเกณฑ์ ดีมาก

(3.5) โครงการสัมมนาผู้เกษียณอายุ

(3.5.1) ครั้งที่ 1 วันเสาร์-วันอาทิตย์ที่ 3-4 กันยายน 2565 ณ โรงแรม
ริเจนท์ ชะอำ ปีช จังหวัดเพชรบุรี จำนวนผู้เข้าร่วมโครงการฯ 134 คน

(3.5.2) ครั้งที่ 2 วันเสาร์-วันอาทิตย์ที่ 24-25 กันยายน 2565 ณ โรงแรม
ริเจนท์ ชะอำ ปีช จังหวัดเพชรบุรี จำนวนผู้เข้าร่วมโครงการฯ 95 คน

ผลการประเมินความพึงพอใจอยู่ในเกณฑ์ ดี

(3.6) การให้ทุนอุดหนุนการศึกษาบุตรแก่สมาชิกผู้มีรายได้น้อย

มอบทุนอุดหนุนการศึกษาบุตรสมาชิกผู้มีรายได้น้อย ผู้มีเงินได้รายเดือน
ไม่เกิน 25,670.00 บาท ระดับการศึกษาตั้งแต่ระดับชั้นอนุบาลถึงระดับปริญญาตรี โดยจ่ายให้กับผู้ที่
เป็นสมาชิกมาแล้วไม่น้อยกว่า 1 ปี มีบุตรที่กำลังศึกษาอยู่ ตามจำนวนบุตรคนละ 2,000.00 บาท
สมาชิกยื่นเรื่องขอรับทุนอุดหนุนการศึกษาฯ จำนวนบุตร 1,116 คน เป็นเงิน 2,332,000.00 บาท

(3.7) การให้ทุนส่งเสริมการศึกษาบุตร ประเภทเรียนดี

เพื่อส่งเสริมและสนับสนุน บุตรสมาชิกที่มีผลการเรียนดีตามเกณฑ์ที่สหกรณ์ฯ
กำหนด ตั้งแต่ระดับชั้นประถมศึกษาปีที่ 1 ถึงระดับปริญญาตรี ทางสหกรณ์ฯ จัดพิธีมอบทุนส่งเสริม
การศึกษาประเภทเรียนดี ที่บางเขน วิทยาเขตกำแพงแสน และวิทยาเขตเฉลิมพระเกียรติ จังหวัด
สกลนคร โดยมอบทุนและเกียรติบัตร มีสมาชิกยื่นขอรับทุนการศึกษาบุตร จำนวน 1,632 คน เป็นเงิน
4,519,400.00 บาท

(3.8) การจัดสรรทุนการศึกษาสำหรับสมาชิก สมาชิกยื่นเรื่องขอรับทุนฯ จำนวน
19 คน ทุนๆ ละไม่เกิน 10,000.00 บาท เป็นเงิน 159,290.00 บาท ดังนี้

(3.8.1) ระดับประกาศนียบัตรวิชาชีพชั้นสูง จำนวน 1 คน

(3.8.2) ระดับปริญญาตรี จำนวน 6 คน

(3.8.3) ระดับปริญญาโท จำนวน 1 คน

(3.8.4) ระดับปริญญาเอก จำนวน 11 คน

(3.9) มอบทุนการศึกษาสำหรับบุตรของสมาชิกที่คู่สมรสถึงแก่กรรม สมาชิก
ยื่นเรื่องขอรับทุนฯ จำนวน 8 คน เป็นเงิน 77,000.00 บาท



(3.10) งานแสดงมูทิตาจิตแก่สมาชิกผู้เกษียณอายุ เมื่อวันที่ 7 ตุลาคม พ.ศ. 2565 ณ ห้องรวงข้าว ชั้น 2 อาคารวชิราวุธธรรม คณะเกษตร มหาวิทยาลัยเกษตรศาสตร์ บางเขน มอบของที่ระลึกแก่สมาชิกผู้เกษียณ จำนวน 162 คน พร้อมกับเงินเสริมสร้างคุณภาพชีวิตและเงินขวัญถุง รวมเป็นเงิน 9,015,375.80 บาท และหุ้ สอ.มก. คนละ 50 หุ้ หนังสือที่ระลึกงานแสดงมูทิตาจิต ผ้าเช็ดตัว กระติกน้ำเก็บอุณหภูมิ เหรียญหลวงพ่อกุณ

(3.11) อบรมหลักสูตรผู้ตรวจสอบกิจการสหกรณ์

สนับสนุนสมาชิกเข้ารับการอบรมหลักสูตรผู้ตรวจสอบกิจการสหกรณ์ จำนวน 14 คน ดังนี้

(3.11.1) หลักสูตร ผู้ตรวจสอบกิจการขั้นพื้นฐาน (หลักสูตร 1) รุ่นที่ 3 ผ่านระบบ (Zoom Meeting) ระหว่างวันที่ 4-5 เมษายน 2565 จัดโดยสันนิบาตสหกรณ์แห่งประเทศไทย จำกัด จำนวน 13 คน

(3.11.2) หลักสูตร การเพิ่มศักยภาพผู้ตรวจสอบกิจการสหกรณ์อย่างมืออาชีพขั้นพื้นฐาน รุ่นที่ 4 วันที่ 23-25 พฤศจิกายน 2565 จัดโดย ภาควิชาสหกรณ์ คณะเศรษฐศาสตร์ มหาวิทยาลัยเกษตรศาสตร์ จำนวน 1 คน

(3.12) ปฏิทินปีใหม่ 2566 แบบแขวน ให้กับสมาชิก สมาชิกสมทบ สหกรณ์ลูกค้า และผู้มีอุปการคุณ จำนวน 14,000 ฉบับ เป็นเงิน 200,732.00 บาท

(3.13) สวัสดิการ

ลำดับ	รายการ	จำนวน (ราย)	จำนวนเงิน (บาท)
1	วันเกิด	10,734	36,738,255.00
2	เพื่อการเสริมสร้างคุณภาพชีวิต	206	8,991,638.00
3	เพื่อการครองชีพ	3,295	13,705,767.00
4	เงินขวัญถุง	166	981,213.80
5	เมื่อสมาชิกถึงแก่กรรม-เงินช่วยทำบุญ (ทุนสาธารณประโยชน์)	81	1,557,740.00
6	ช่วยเหลือกรณีบุคคลในครอบครัวถึงแก่กรรม		
	6.1 บิดา/มารดา	336	3,218,175.00
	6.2 คู่สมรส	40	1,217,041.00
	6.3 บุตร (อายุไม่เกิน 18 ปี)	2	9,500.00



ลำดับ	รายการ	จำนวน (ราย)	จำนวนเงิน (บาท)
7	สมาชิกถึงแก่กรรม	79	5,204,698.00
8	ช่วยเหลือสมาชิกด้วยเหตุเจ็บป่วย		
	8.1 คนไข้ใน	1,720	5,348,500.00
	8.2 ตรวจสอบอาการตามคำสั่งแพทย์	4	1,200.00
	8.3 กรณีโรคร้ายแรงอื่นๆ (อัมพฤกษ์, อัมพาต, ไตวายเรื้อรัง, มะเร็ง)	228	1,254,000.00
	8.4 อุบัติเหตุ กระจกหัก หรือแตก หรือมีบาดแผลฉกรรจ์	61	120,005.00
	8.5 ได้รับอุบัติเหตุ มีบาดแผลฉีกขาดได้รับการรักษาโดยการเย็บแผล	54	54,000.00
	8.6 เจ็บป่วยหรือได้รับอุบัติเหตุ ประเภทผู้ป่วยนอก	2,794	2,499,500.00
9	COVID-19	214	1,070,000.00
10	คลอดบุตร / รับขวัญบุตร	71	142,000.00
11	สมาชิกที่เป็นโสด	21	205,928.00
12	สมรส	46	92,000.00
13	สมรสที่ไม่มีบุตร	4	40,664.00
14	อุปสมบท หรือประกอบพิธีฮัจญ์/บวชชี หรือชีพราหมณ์	7	14,000.00
15	ช่วยเหลือสมาชิกกรณีประสบภัย (ทุนสาธารณประโยชน์)	253	
	15.1 อุทกภัย	242	445,700.00
	15.2 วาตภัย	10	28,880.00
	15.3 อัคคีภัย	1	20,000.00
รวมทั้งสิ้น			82,960,404.80

(4) ด้านการลงทุน

ครึ่งปีแรกของ 2565 เศรษฐกิจไทยที่ทำท่าว่าจะฟื้นตัวได้ดี จากสถานการณ์การแพร่ระบาดของโรคติดเชื้อไวรัสโคโรนา 2019 (COVID - 19) แต่ปรากฏว่าพบการระบาดระลอก 4 และ 5 รวมกับวิกฤติโลกจากสงครามรัสเซีย - ยูเครน ทำให้ครึ่งปีแรกของไทยได้รับผลกระทบมิใช่น้อย แต่ในช่วงครึ่งปีหลังมีแนวโน้มดีขึ้นเนื่องจากได้รับปัจจัยสนับสนุนหลักจากการฟื้นตัวของการบริโภคภาคเอกชนและภาคการท่องเที่ยว หลังจากสถานการณ์การแพร่ระบาดของ COVID - 19 คลี่คลายลง และการผ่อนคลายมาตรการเดินทางระหว่างประเทศ โดยยกเลิกการลงทะเบียน Thailand Pass สำหรับนักท่องเที่ยวต่างชาติ ตั้งแต่วันที่ 1 กรกฎาคม 2565 เป็นต้นมา ส่งผลให้นักท่องเที่ยวต่างชาติ



เดินทางเข้าประเทศเพิ่มมากขึ้น ส่งผลให้รายได้ของแรงงานและภาคธุรกิจที่เกี่ยวข้องกับภาคการท่องเที่ยวขยายตัวสูงขึ้น ประกอบกับรัฐบาลได้ดำเนินมาตรการรักษาระดับการบริโภคภายในประเทศหลายมาตรการ อาทิ โครงการเพิ่มกำลังซื้อให้แก่ผู้มีบัตรสวัสดิการแห่งรัฐ โครงการเพิ่มกำลังซื้อให้แก่ผู้ที่ต้องการความช่วยเหลือเป็นพิเศษ และโครงการคนละครึ่ง ซึ่งได้มีส่วนในการสนับสนุนอุปสงค์ภายในประเทศและลดภาระค่าใช้จ่ายของประชาชน รวมทั้งเพิ่มรายได้ให้แก่ผู้ประกอบการรายย่อยและผู้ผลิต

ในปี 2565 สอ.มก. มีสภาพคล่องส่วนเกินจำนวนมาก สาเหตุจากสหกรณ์ลูกหนี้หลายแห่งชำระคืนเงินกู้ก่อนครบกำหนดตามสัญญาเงินกู้ เนื่องจากมีสภาพคล่องสูง ซึ่งสภาวะสภาพคล่องส่วนเกินได้เกิดขึ้นกับสหกรณ์ออมทรัพย์หลายแห่ง ส่งผลให้ขบวนการสหกรณ์มีสภาพคล่องส่วนเกินในภาพรวม ประกอบกับภาวะอัตราดอกเบี้ยเงินให้กู้ระหว่างสหกรณ์ในตลาดมีการแข่งขันสูง สหกรณ์ผู้ให้กู้หลายแห่งปรับลดอัตราดอกเบี้ยลงอย่างมาก จำนวนเงินให้สหกรณ์อื่นกู้ของ สอ.มก. ลดลงอย่างต่อเนื่อง ทำให้ผลตอบแทนจากดอกเบี้ยรับเงินให้สหกรณ์อื่นกู้ลดลงค่อนข้างมาก ในส่วนของการลงทุนในตลาดตราสารหนี้ นั้น อัตราดอกเบี้ยของหุ้นกู้ที่อยู่ในระดับที่ค่อนข้างต่ำในช่วงครึ่งแรกของปี แต่ปรับสูงขึ้นในช่วงครึ่งหลังของปี อย่างไรก็ตาม สอ.มก. จำเป็นต้องปรับแนวทางการลงทุนในแหล่งอื่นเพื่อให้ทันต่อปริมาณกระแสเงินสดรับที่ไหลเข้ามาจำนวนมาก เพื่อให้ได้รับผลตอบแทนในอัตราที่เหมาะสมโดยคำนึงถึงความเสี่ยงด้วย การลงทุนในหุ้นสามัญและการจ้างบริษัทหลักทรัพย์จัดการกองทุน จึงเป็นทางเลือกในการลงทุนที่คาดว่าจะได้รับผลตอบแทนในอัตราที่เหมาะสมสอดคล้องกับสถานการณ์เศรษฐกิจ โดยกำหนดการลงทุนให้อยู่ในกรอบตามพระราชบัญญัติสหกรณ์ มาตรา 62 และประกาศคณะกรรมการพัฒนาการสหกรณ์แห่งชาติ เรื่อง ข้อกำหนดการฝากหรือลงทุนอย่างอื่นของสหกรณ์ พ.ศ. 2563 อย่างเคร่งครัด คณะกรรมการการลงทุนกำหนดให้บริษัทหลักทรัพย์จัดการกองทุนนำเสนอกลยุทธ์การลงทุน วิธีการ และขั้นตอนการลงทุน เพื่อพิจารณาให้ความเห็นชอบและคณะกรรมการการลงทุนได้ติดตามผลการดำเนินงานของบริษัทอย่างใกล้ชิดและต่อเนื่อง มีการรายงานผลการดำเนินงานในการประชุมเพื่อพิจารณาทุกครั้ง คณะกรรมการการลงทุนดำเนินนโยบายการลงทุนด้วยความรอบคอบ ระมัดระวัง โดยคำนึงถึงผลตอบแทนที่ได้รับภายใต้ความเสี่ยงที่ยอมรับได้เพื่อผลประโยชน์ของสมาชิก และเพื่อรักษาระดับการเติบโตของ สอ.มก. อย่างมั่นคงและยั่งยืน

สรุปรายละเอียดด้านการลงทุน ดังนี้

(4.1) การบริหารอัตราดอกเบี้ย สอ.มก. มีการปรับลดอัตราดอกเบี้ยเงินฝากประจำ 24 เดือน (ไม่เสียภาษี) ลงในอัตราร้อยละ 0.05 ต่อปี ตามประกาศนายทะเบียนสหกรณ์ ประกาศ ณ วันที่ 11 เมษายน 2565 กำหนดอัตราดอกเบี้ยเงินรับฝากทุกประเภทไม่เกินร้อยละ 3.50 ต่อปี โดยอัตราดอกเบี้ยเงินฝากและเงินให้กู้แก่สมาชิกในปี 2565 ดังนี้



ประเภท	อัตราดอกเบี้ย (ร้อยละต่อปี)	
	ก่อน 1 กรกฎาคม 2565	ตั้งแต่ 1 กรกฎาคม 2565
เงินฝากออมทรัพย์	1.30	1.30
เงินฝากออมทรัพย์พิเศษ		
- ตั้งแต่ 50,000 บาท แต่ไม่ถึง 1,000,000 บาท	2.20	2.20
- ตั้งแต่ 1,000,000 บาท ขึ้นไป	2.25	2.25
เงินฝากประจำ 12 เดือน		
- ตั้งแต่ 100 บาท ขึ้นไป	2.35	2.35
<u>เงินไฮ</u>		
ฝากไม่ถึง 3 เดือน	-	-
ฝากตั้งแต่ 3 เดือน แต่ไม่ถึง 6 เดือน	1.30	1.30
ฝากตั้งแต่ 6 เดือน แต่ไม่ถึง 12 เดือน	2.20	2.20
เงินฝากประจำ 24 เดือน (ไม่เสียภาษี)	3.55	3.50
เงินให้สมาชิกกู้ยืม	5.45	5.45

(4.2) การบริหารการลงทุน สอ.มก. ได้นำเงินไปลงทุนตามพระราชบัญญัติสหกรณ์ พ.ศ. 2542 มาตรา 62 และประกาศคณะกรรมการพัฒนาการสหกรณ์แห่งชาติ พ.ศ. 2563 เป็นการลงทุนในหลักทรัพย์ที่มั่นคง เช่น พันธบัตรรัฐบาล พันธบัตรธนาคารแห่งประเทศไทย ตราสารหนี้ ที่มีหลักประกัน หรือไม่ด้อยสิทธิ ซึ่งได้รับการจัดอันดับความน่าเชื่อถือตั้งแต่ระดับ A- ขึ้นไป จากบริษัท จัดอันดับความน่าเชื่อถือที่ได้รับความเห็นชอบจากคณะกรรมการกำกับหลักทรัพย์และตลาดหลักทรัพย์ โดยคำนึงถึงสัดส่วน ระยะเวลาการลงทุนและผลตอบแทนที่เหมาะสม และเพื่อเป็นการลดความเสี่ยง ที่อาจจะเกิดขึ้นคณะกรรมการการลงทุนจึงมีนโยบายปรับลดสัดส่วนการลงทุน (รวมเงินฝาก) ใน องค์กรหนึ่งๆ จากเดิมไม่เกินร้อยละ 25 เป็นไม่เกินร้อยละ 15 ของเงินลงทุนรวม (ไม่รวมเงินลงทุน ในกองทุนส่วนบุคคล) โดยต้องมีการลงทุนระยะสั้น (ไม่เกิน 12 เดือน) ไม่เกินร้อยละ 10 ของเงิน ลงทุนรวม ไม่รวมการลงทุนระยะสั้นไม่เกิน 14 วัน ซึ่งมีวัตถุประสงค์เพื่อการบริหารสภาพคล่อง

(4.3) การลงทุนโดยกองทุนส่วนบุคคล ในปี 2565 สอ.มก. ได้ว่าจ้างบริษัท หลักทรัพย์และบริษัทหลักทรัพย์จัดการกองทุน เป็นผู้บริหารกองทุนจำนวน 5 บริษัท คือ บลจ. เอ็มเอฟซี จำกัด (มหาชน), บลจ.กสิกรไทย จำกัด, บล.ดาโอ (ประเทศไทย) จำกัด, บลจ.ไทยพาณิชย์ จำกัด และ บลจ.ยูโอบี (ประเทศไทย) จำกัด เพื่อกระจายความเสี่ยงในการบริหารเงินตามหลักการลงทุน ในกรณีนี้



คณะกรรมการการลงทุนได้ติดตามและประเมินผลการดำเนินงานของกองทุนอย่างต่อเนื่อง โดยกำหนดให้บริษัทฯ รายงานผลการดำเนินงานให้คณะกรรมการการลงทุนพิจารณาทุก 3 เดือนเป็นอย่างน้อย

ณ 31 ธันวาคม 2565 มีเงินทุนรวม 3,839.22 ล้านบาท (เฉลี่ย 3,480.05 ล้านบาท) มีมูลค่าสินทรัพย์สุทธิรวมทั้งสิ้น จำนวน 3,734.82 ล้านบาท โดยในระหว่างปี สอ.มก. ได้รับผลตอบแทนแล้วรวมทั้งสิ้น จำนวน 176.95 ล้านบาท คิดเป็นร้อยละ 5.08 ต่อปี สำหรับรายละเอียดฐานะของกองทุนและผลการดำเนินงานประจำปี 2565 สามารถดูได้ในหมายเหตุประกอบงบการเงิน

(4.4) การลงทุนผ่านบริษัทหลักทรัพย์โดยระบบ Robot Trading Equity

ในปี 2565 สอ.มก. ได้ลงทุนผ่านบริษัทหลักทรัพย์โดยระบบ Robot Trading Equity จำนวน 2 บริษัท คือ บล.หยวนต้า (ประเทศไทย) จำกัด และ บล.อินโนเวสต์ เอกซ์ จำกัด โดยคณะกรรมการการลงทุนได้พิจารณาถึงข้อมูลองค์กร ผลงานและประสบการณ์ในการบริหาร นโยบาย และกลยุทธ์การลงทุนผ่านระบบซื้อขายอัตโนมัติ รวมทั้ง Algorithm ของระบบแล้ว เห็นว่าเพื่อเป็นการเพิ่มช่องทางในการลงทุน ประกอบกับสหกรณ์มีสภาพคล่องส่วนเกิน และเพื่อกระจายความเสี่ยงในการบริหารเงินตามหลักการลงทุน ในการนี้คณะกรรมการการลงทุนได้ติดตามและประเมินผลการดำเนินงานของการลงทุนดังกล่าวอย่างต่อเนื่อง โดยมีการประสานงานระหว่างเจ้าหน้าที่ของบริษัทฯ และของ สอ.มก. ที่ได้รับมอบหมายอย่างใกล้ชิดและต่อเนื่องและทางบริษัทฯ จะต้องเข้ามารายงานผลการดำเนินงานให้คณะกรรมการการลงทุนพิจารณาทุก 3 เดือนเป็นอย่างน้อย ในปี 2565 ได้มีการลงทุนโดยระบบ Robot Trading Equity ในกรอบวงเงิน 1,200 ล้านบาท (เฉลี่ย 1,047 ล้านบาท) สามารถสร้างผลตอบแทนได้จำนวน 95.06 ล้านบาท คิดเป็นร้อยละ 9.08 ต่อปี

(4.5) การลงทุนการในกองทุนรวมโครงสร้างพื้นฐาน ในปี 2565 สอ.มก. ได้ลงทุน

ในกองทุนรวมโครงสร้างพื้นฐานโรงไฟฟ้าพระนครเหนือ ชุดที่ 1 การไฟฟ้าฝ่ายผลิตแห่งประเทศไทย จำนวน 300 ล้านบาท เนื่องจากเป็นกองทุนรวมโครงสร้างพื้นฐานที่ สอ.มก. สามารถลงทุนได้ตามประกาศ คณะกรรมการพัฒนาการสหกรณ์แห่งชาติ พ.ศ. 2563 และเป็นกองทุนรวมที่จ่ายเงินปันผลในอัตราค่อนข้างสูงสม่ำเสมออย่างน้อยปีละ 2 ครั้ง ซึ่งในช่วงปี 2565 มีการเพิ่มกรอบเงินลงทุนอีก 200 ล้านบาท เนื่องจากราคาตลาดได้ปรับลดลงมาก จึงเป็นโอกาสในการถัวเฉลี่ยราคาเพื่อเพิ่มโอกาสในการทำกำไรในอนาคต

(4.6) การลงทุนในหุ้นสามัญเพื่อเงินปันผลและการบริหารสภาพคล่อง เนื่องจาก

ในปี 2565 สอ.มก. มีสภาพคล่องเหลืออยู่เป็นจำนวนมาก จากการที่ลูกหนี้สหกรณ์อื่นขอชำระเงินกู้ก่อนกำหนด อีกทั้ง สอ.มก. ต้องมีการรับรู้การด้อยค่าของหุ้นกู้ บมจ.การบินไทย ตามวิธีปฏิบัติทางบัญชีของกรมตรวจบัญชีสหกรณ์ ที่กำหนดให้สหกรณ์บันทึกการด้อยค่าร้อยละ 5 ของมูลค่า



หุ้นกู้ของบริษััทการบินไทย จ้ากัด (มหาชน) จ้านวน 163 ล้านบาท ซึ่งอาจจะส่งผลกระทบต่อผล การดำเนินงานของสอ.มก. จึงต้องหาทางเพิ่มผลตอบแทนเพื่อชดเชยการรับรู้การด้อยค่าดังกล่าว ข้างต้น และราคาของหุ้นสามัญที่ สอ.มก. สามารถลงทุนได้อยู่ในระดับที่มีโอกาสได้รับเงินปันผลใน อัตราที่สูงและมีโอกาสสร้างผลกำไรจากส่วนต่างราคาได้ ทั้งนี้ยังคงคำนึงถึงความเสี่ยงที่อาจจะเกิดขึ้น สอ.มก. จึงได้กำหนดวงเงินการลงทุนในหุ้นสามัญเพื่อเงินปันผลและการบริหารสภาพคล่องไว้ไม่เกิน ร้อยละ 10 ของสินทรัพย์รวม ซึ่งในปี 2565 ได้มีการลงทุนในกรอบวงเงิน 2,000 ล้านบาท (เฉลี่ย 1,554.11 ล้านบาท) สามารถสร้างผลตอบแทนได้จ้านวน 172.36 ล้านบาท คิดเป็นร้อยละ 11.09 ต่อปี

(4.7) การให้สหกรณ์ออมทรัพย์อื่นกู้ยืมเงิน สอ.มก. ได้กำหนดหลักเกณฑ์ในการ ให้กู้แก่สหกรณ์ออมทรัพย์อื่น โดยพิจารณาจัดสรรให้ตามคุณภาพการบริหารงาน และความจ้าเป็นทาง ด้านการเงินของสหกรณ์ผู้ขอกู้ รวมทั้งความเอื้ออาทรต่อขบวนการสหกรณ์ โดยมีหลักการ ดังนี้

ก) วงเงินกู้ยืมรายละไม่เกิน 300 ล้านบาท และเมื่อรวมกับภาระหนี้เดิมแล้ว ไม่เกิน 800 ล้านบาท (กรณีเกินจากที่กำหนดต้องได้รับอนุมัติจากคณะกรรมการดำเนินการ) กรอบการ ให้สหกรณ์อื่นกู้ยืมให้เป็นไปตามเกณฑ์ของนายทะเบียนสหกรณ์

ข) อัตราดอกเบี้ยตามภาวะตลาดการเงิน ช้าระเงินต้นและดอกเบี้ยทุกเดือน

ค) ระยะเวลาชำระคืนไม่เกิน 60 งวดเดือน

ง) คณะกรรมการดำเนินการของสหกรณ์ผู้ขอกู้ทั้งหมดค้ำประกัน

จ) ลงนามในสัญญาเงินกู้และเปิดรับเงินกู้ภายใน 2 เดือน นับจากวันที่ได้รับ หนังสือแจ้งผลการอนุมัติ

จากการที่อัตราดอกเบี้ยมีแนวโน้มลดต่ำลงจากปีก่อน โดยเฉพาะในช่วง 3 ไตรมาสแรกของปี 2565 รวมถึงสหกรณ์ออมทรัพย์ลูกค้าจ้านวนมากปล่อยเงินกู้ให้กับสมาชิกของ ตัวเองได้ลดลง ส่วนใหญ่จึงมีสภาพคล่องส่วนเกิน ส่งผลให้สหกรณ์ลูกค้าชำระหนี้คืนก่อนกำหนด สหกรณ์ ผู้ให้กู้หลายแห่งมีการปรับลดอัตราดอกเบี้ยลงเพื่อแข่งขัน แต่คณะกรรมการการลงทุนได้พิจารณาโดย คำนึงถึงผลตอบแทนที่ได้รับไม่ให้ต่ำจนเกินไป จึงยังคงอัตราดอกเบี้ยเดิม ทั้งนี้คณะกรรมการการลงทุน ยังคงคำนึงถึงความเสี่ยงที่อาจจะเกิดขึ้น โดยได้มีการควบคุมวงเงินที่ให้สหกรณ์อื่นกู้ยืมไว้ในสัดส่วนไม่ เกินร้อยละ 30 ของสินทรัพย์รวม รวมทั้งมีการพิจารณาตรวจสอบข้อมูลสหกรณ์ลูกค้าเพื่อรวบรวมเป็น ข้อมูลเพิ่มเติมประกอบการพิจารณาอนุมัติเงินกู้ยืมอย่างรอบคอบ สำหรับอัตราดอกเบี้ยเงินให้กู้แก่สหกรณ์ อื่นปี 2565 มีดังนี้



วันที่บังคับใช้	อัตราดอกเบี้ย (ร้อยละต่อปี)				
	12 เดือน	24 เดือน	36 เดือน	48 เดือน	60 เดือน
31 สิงหาคม 2564	3.20	3.20	3.20	3.40	3.50

(4.8) การรับฝากเงินจากสหกรณ์ออมทรัพย์อื่น จากการที่นายทะเบียนสหกรณ์ได้ออกระเบียบเกี่ยวกับการรับฝากเงินจากสหกรณ์อื่นโดยมีผลใช้บังคับกับสหกรณ์ออมทรัพย์และสหกรณ์เครดิตยูเนียนขนาดใหญ่ที่มีสินทรัพย์มากกว่า 5,000 ล้านบาท ซึ่งมีใจความสำคัญ ดังนี้ “กรณีของผู้ฝากที่เป็นสหกรณ์ออมทรัพย์หรือสหกรณ์เครดิตยูเนียนขนาดใหญ่ที่มีสินทรัพย์มากกว่า 5,000 ล้านบาท สหกรณ์จะรับฝากเงินทุกประเภทเมื่อรวมกับเงินกู้จากผู้ฝากดังกล่าว (ถ้ามี) ได้ไม่เกินร้อยละ 10 ของทุนเรือนหุ้นร่วมกับทุนสำรองของผู้ฝาก” อย่างไรก็ตามในปี 2565 สหกรณ์ไม่มีนโยบายที่จะนำเงินไปฝากสหกรณ์อื่นเพิ่มเติมจากที่มีอยู่เดิม

(4.9) การบริหารสภาพคล่อง สอ.มก. ได้ดำรงสภาพคล่องร้อยละ 10 ของเงินฝาก ดังนี้

ประเภทสภาพคล่อง	วงเงิน (ล้านบาท)	หลักประกัน (ล้านบาท)
1. วงเงินเบิกเกินบัญชีธนาคาร	60.00	
1.1 ธนาคารทหารไทยธนชาติ จำกัด (มหาชน) สาขา มก.	20.00	พันธบัตรรัฐบาล, หุ้นกู้เอกชน
1.2 ธนาคารกรุงศรีอยุธยา จำกัด (มหาชน) สาขา มก.	20.00	พันธบัตรรัฐบาล
1.3 ธนาคารไทยพาณิชย์ จำกัด (มหาชน) สาขา มก. (บางเขน)	5.00	หุ้นกู้เอกชน
1.4 ธนาคารกสิกรไทย จำกัด (มหาชน) สาขา บางเขน	5.00	หุ้นกู้เอกชน
1.5 ธนาคารกรุงเทพ จำกัด (มหาชน) สาขา มก.	5.00	หุ้นกู้เอกชน
1.6 ธนาคารกรุงไทย จำกัด (มหาชน) สาขา มก.	5.00	หุ้นกู้เอกชน
2. วงเงินกู้ยืมระยะสั้น	6,925.00	
2.1 ธนาคารไทยพาณิชย์ จำกัด (มหาชน)	650.00	หุ้นกู้เอกชน
2.2 ธนาคารกรุงไทย จำกัด (มหาชน)	4,515.00	พันธบัตรรัฐบาล, หุ้นกู้เอกชน
2.3 ธนาคารกรุงศรีอยุธยา จำกัด (มหาชน)	500.00	-
2.4 ธนาคารกสิกรไทย จำกัด (มหาชน)	660.00	หุ้นกู้เอกชน
2.5 ธนาคารทหารไทยธนชาติ จำกัด (มหาชน)	600.00	พันธบัตรรัฐบาล, หุ้นกู้เอกชน



ประเภทสภาพคล่อง	วงเงิน (ล้านบาท)	หลักประกัน (ล้านบาท)
3. เงินกู้ยืมเครือข่ายสหกรณ์ อัตราดอกเบี้ยเงินฝากออมทรัพย์พิเศษของสหกรณ์ที่สูงกว่า บวก 0.50 บาท	220.00	
3.1 สอ.การไฟฟ้าฝ่ายผลิตแห่งประเทศไทย จำกัด	50.00	
3.2 สอ.พนักงานธนาคารออมสิน จำกัด	50.00	
3.3 สอ.กรมป่าไม้ จำกัด	30.00	
3.4 สอ.กรมประมง จำกัด	30.00	
3.5 สอ.กรมวิชาการเกษตร จำกัด	30.00	
3.6 สอ.กรมส่งเสริมการเกษตร จำกัด	30.00	
รวมทั้งสิ้น	7,205.00	

(5) ด้านการส่งเสริมและพัฒนาคุณภาพชีวิต

คณะกรรมการส่งเสริมและพัฒนาคุณภาพชีวิตได้จัดโครงการต่างๆ ตามที่กำหนดไว้ในแผนงาน ประจำปี 2565 โดยใช้งบประมาณค่าใช้จ่ายไปทั้งหมด 669,048.00 บาท ดังนี้

(5.1) โครงการกิจกรรมสมาชิกสัมพันธ์ด้านศิลปวัฒนธรรม

(5.1.1) ธรรมสังฆจร ไหว้พระ เส้นทางจังหวัดฉะเชิงเทรา วันที่ 7 พฤษภาคม 2565 สมาชิกเข้าร่วมโครงการ จำนวน 83 คน ค่าใช้จ่ายทั้งสิ้น 54,570.00 บาท

ผลการประเมินความพึงพอใจอยู่ในระดับพึงพอใจมากที่สุด

(5.1.2) ธรรมสังฆจร ไหว้พระ เส้นทางจังหวัดสมุทรสงคราม วันที่ 21 พฤษภาคม 2565 สมาชิกเข้าร่วมโครงการ จำนวน 95 คน ค่าใช้จ่ายทั้งสิ้น 69,576.00 บาท

ผลการประเมินความพึงพอใจอยู่ในระดับพึงพอใจมากที่สุด

(5.1.3) ธรรมสังฆจร ไหว้พระ เส้นทางจังหวัดนครนายก วันที่ 25 มิถุนายน 2565 สมาชิกเข้าร่วมโครงการ จำนวน 78 คน ค่าใช้จ่ายทั้งสิ้น 66,415.00 บาท

ผลการประเมินความพึงพอใจอยู่ในระดับพึงพอใจมากที่สุด

(5.1.4) ตักบาตรดอกไม้ วัดพระพุทธบาทราชมหาวิหาร จังหวัดสระบุรี วันที่ 13 กรกฎาคม 2565 สมาชิกเข้าร่วมโครงการ จำนวน 62 คน ค่าใช้จ่ายทั้งสิ้น 51,617.00 บาท

ผลการประเมินความพึงพอใจอยู่ในระดับพึงพอใจมากที่สุด



(5.1.5) นั่งสมาธิ ปฏิบัติธรรม ณ สำนักปฏิบัติแสงธรรมส่องชีวิต สาขาปากช่อง จังหวัดนครราชสีมา วันที่ 17-18 ธันวาคม 2565 สมาชิกเข้าร่วมโครงการ จำนวน 88 คน ค่าใช้จ่ายทั้งสิ้น 158,186.00 บาท

ผลการประเมินความพึงพอใจอยู่ในระดับพึงพอใจมากที่สุด

(5.2) โครงการกิจกรรมสมาชิกสัมพันธ์ด้านสุขภาพ

(5.2.1) กิจกรรม fit for health พากันมาฟิต ณ อาคารระพีสาคริก มหาวิทยาลัยเกษตรศาสตร์ วันที่ 6 สิงหาคม 2565 สมาชิกเข้าร่วมโครงการ จำนวน 27 คน ค่าใช้จ่ายทั้งสิ้น 30,937.00 บาท

ผลการประเมินความพึงพอใจอยู่ในระดับพึงพอใจมากที่สุด

(5.2.2) อบรมนวดคอ บ่าไหล่ ณ อาคารระพีสาคริก มหาวิทยาลัยเกษตรศาสตร์ วันที่ 7 สิงหาคม 2565 สมาชิกเข้าร่วมโครงการ จำนวน 30 คน ค่าใช้จ่ายทั้งสิ้น 27,645.00 บาท

ผลการประเมินความพึงพอใจอยู่ในระดับพึงพอใจมากที่สุด

(5.3) โครงการอบรมอาชีพเสริมแก่สมาชิก

(5.3.1) อบรมทำปั้นขลิบ ขนมลิ่มกลั่น ณ ภาควิชาคหกรรมศาสตร์ คณะเกษตร มหาวิทยาลัยเกษตรศาสตร์ วันที่ 28 พฤษภาคม 2565 สมาชิกเข้าร่วมโครงการ จำนวน 31 คน ค่าใช้จ่ายทั้งสิ้น 45,453.00 บาท

ผลการประเมินความพึงพอใจอยู่ในระดับพึงพอใจมากที่สุด

(5.3.2) อบรมทำขนมเรไร ซาลาเปา ณ ภาควิชาคหกรรมศาสตร์ คณะเกษตร มหาวิทยาลัยเกษตรศาสตร์ วันที่ 20 สิงหาคม 2565 สมาชิกเข้าร่วมโครงการ จำนวน 30 คน ค่าใช้จ่ายทั้งสิ้น 45,383.00 บาท

ผลการประเมินความพึงพอใจอยู่ในระดับพึงพอใจมากที่สุด

(5.3.3) อบรมสัจจกร การขยายพันธุ์พืชและทำน้ำข้าวโพด สถานีวิจัยปากช่อง จังหวัดสระบุรี วันที่ 11 มิถุนายน 2565 สมาชิกเข้าร่วมโครงการ จำนวน 38 คน ค่าใช้จ่ายทั้งสิ้น 51,620.00 บาท

ผลการประเมินความพึงพอใจอยู่ในระดับพึงพอใจมากที่สุด

(5.3.4) อบรมสัจจกร ทำหมูปิ้งนมสดและแฮมย่าง สถานีวิจัยทับทิม จังหวัดสระบุรี วันที่ 9 กรกฎาคม 2565 สมาชิกเข้าร่วมโครงการ จำนวน 35 คน ค่าใช้จ่ายทั้งสิ้น 60,066.00 บาท

ผลการประเมินความพึงพอใจอยู่ในระดับพึงพอใจมากที่สุด



(5.4) โครงการดูงานเศรษฐกิจวิถีชุมชน

เนื่องจากสถานที่ไม่พร้อมสำหรับจัดกิจกรรม จึงยกเลิกกิจกรรมเศรษฐกิจวิถีชุมชน จังหวัดระยอง มีค่าใช้จ่ายสำรวจสถานที่จัดกิจกรรม จำนวน 7,580.00 บาท

(6) ด้านธรรมาภิบาล

ตามที่ที่ประชุมใหญ่สามัญประจำปี 2564 ได้ให้ความเห็นชอบแก้ไขเพิ่มเติมข้อบังคับสภรณ์อ้อมทรัพย์มหาวิทยาลัยเกษตรศาสตร์ จำกัด ข้อ 49 ให้มีคณะกรรมการธรรมาภิบาล ในปี 2565 คณะกรรมการธรรมาภิบาลได้ดำเนินการต่างๆ ดังนี้

(6.1) จัดทำคำอธิบายเพิ่มเติมค่านิยมหลัก (Core Value) และพฤติกรรมที่พึงประสงค์

คณะกรรมการธรรมาภิบาลได้จัดทำคำอธิบายเพิ่มเติมค่านิยมหลัก (Core Value) และพฤติกรรมที่พึงประสงค์เพื่อให้เกิดความชัดเจน และได้รับความเห็นชอบจากคณะกรรมการดำเนินการ

(6.2) จัดทำแผนการส่งเสริมค่านิยมและวัฒนธรรมองค์กร

เพื่อให้บุคลากร สอ.มก. รับรู้ เข้าใจและมีพัฒนาการให้สอดคล้องกับค่านิยมและวัฒนธรรมองค์กร ซึ่งจะช่วยให้ขบวนการทำงานของ สอ.มก. มีประสิทธิภาพดีขึ้น สอ.มก. จึงได้จัดทำแผนการส่งเสริมค่านิยมและวัฒนธรรมองค์กร ซึ่งประกอบด้วย 3 แผนงาน ดังนี้

(6.2.1) การสื่อสารการรับรู้และความเข้าใจ

จัดทำเพื่อสร้างการรับรู้ ความเข้าใจในความหมายและเป้าหมายของการพัฒนาและการเสริมสร้างค่านิยมและวัฒนธรรมองค์กร

(6.2.2) การเสริมสร้างสภาพแวดล้อมภายในองค์กร

ปรับสภาพแวดล้อมทางกายภาพให้เอื้อต่อการส่งเสริมการปรับเปลี่ยนพฤติกรรมการทำงานและแนวคิดทัศนคติให้สอดคล้องกับวัฒนธรรมองค์กรที่พึงประสงค์

(6.2.3) การพัฒนาทรัพยากรบุคคล

พัฒนาบุคลากรให้มีพฤติกรรมและทัศนคติในการทำงานที่สอดคล้องกับวัฒนธรรมองค์กร เพื่อสนับสนุนให้การปฏิบัติงานและการให้บริการมีประสิทธิภาพ รวมทั้งการมีคุณภาพชีวิตที่ดีของบุคลากร

(6.3) ศึกษาวิธีการปฏิบัติที่ดีด้านธรรมาภิบาลขององค์กรที่ประสบความสำเร็จ และการออกแบบรูปแบบการบริหารจัดการด้านธรรมาภิบาลของ สอ.มก.



เพื่อให้การดำเนินงานด้านธรรมาภิบาลเป็นไปได้อย่างรวดเร็วและประสบผลสำเร็จ คณะกรรมการธรรมาภิบาลได้ศึกษาวิธีปฏิบัติที่ดีขององค์กรที่ประสบความสำเร็จ เช่น สหกรณ์ออมทรัพย์ ธ.ก.ส. ชุมนุมสหกรณ์ออมทรัพย์แห่งประเทศไทย เพื่อนำมาเป็นที่ศึกษาและออกแบบการบริหารจัดการด้านธรรมาภิบาลของ สอ.มก.

(6.4) จัดทำคู่มือแนวทางธรรมาภิบาลของ สอ.มก.

คณะกรรมการธรรมาภิบาลได้จัดทำคู่มือแนวทางธรรมาภิบาลของ สอ.มก. โดยได้มอบคู่มือดังกล่าวให้คณะกรรมการดำเนินการ ที่ปรึกษา ผู้ตรวจสอบกิจการ ผู้จัดการ ผู้บริหาร และเจ้าหน้าที่สหกรณ์ทุกคนศึกษาทำความเข้าใจและถือปฏิบัติ

(6.5) จัดทำคู่มือจริยธรรมและจรรยาบรรณ

คณะกรรมการธรรมาภิบาลได้จัดทำคู่มือประมวลจริยธรรมและจรรยาบรรณของคณะกรรมการ ที่ปรึกษา ผู้จัดการ เจ้าหน้าที่ของสหกรณ์ และจรรยาบรรณของสมาชิกสหกรณ์ รวมทั้งแนวทางปฏิบัติ สอดคล้องกับเจตนารมณ์และแนวทางของกฎกระทรวงฯ คู่มือดังกล่าวได้รับความเห็นชอบจากคณะกรรมการดำเนินการ ชุดที่ 64 ในการประชุมครั้งที่ 17/2565 เมื่อวันที่ 29 กันยายน พ.ศ. 2565 และให้เผยแพร่แก่บุคลากรของสหกรณ์ที่เกี่ยวข้องทุกคนได้รับรู้และศึกษาทำความเข้าใจ ยึดถือปฏิบัติอย่างเคร่งครัดและเป็นระบบ นอกจากนี้ ยังได้แนบบริษยธรรมของผู้ตรวจสอบกิจการไว้ในภาคผนวก เพื่อเป็นแนวทางปฏิบัติสำหรับผู้ตรวจสอบกิจการ

(6.6) จัดทำแผนความรับผิดชอบต่อสังคม

คณะกรรมการธรรมาภิบาลได้จัดทำแผนความรับผิดชอบต่อสังคมของสหกรณ์ออมทรัพย์มหาวิทยาลัยเกษตรศาสตร์ พ.ศ.2565 โดยมีระยะเวลาในการดำเนินการ 5 ปี (พ.ศ.2565 – 2569) และกำหนดให้กิจกรรมช่วยเหลือสังคมอยู่ในยุทธศาสตร์การพัฒนาสหกรณ์ออมทรัพย์มหาวิทยาลัยเกษตรศาสตร์ จำกัด สู่ความยั่งยืน (Sustainable Development) เป็นประจำทุกปี โดยเสนอโครงการต่อที่ประชุมใหญ่ในการประชุมสามัญประจำปี ในแต่ละปี นอกจากนี้ ยังมีการกำหนดนิยามของคำว่าชุมชนและหลักเกณฑ์การคัดเลือกชุมชน ซึ่งต้องได้รับความเห็นชอบจากคณะกรรมการดำเนินการ รวมทั้งการกำหนดรูปแบบกิจกรรม CSR

(6.7) โครงการกิจกรรม CSR ในปี 2565

จากการประชุมคณะกรรมการดำเนินการ ในคราวประชุมครั้งที่ 18/2565 เมื่อวันที่ 12 ตุลาคม 2565 ได้อนุมัติโครงการพัฒนาห้องสุขาของโรงเรียน จำนวน 2 แห่ง โดยสนับสนุนงบประมาณโรงเรียนละ 200,000 บาท ดังนี้



- (1) ห้องสุขา โรงเรียนวัดป่าพฤกษ์ จังหวัดสุพรรณบุรี
- (2) ห้องสุขา โรงเรียนบ้านสระเพลง จังหวัดลพบุรี

(6.8) กระบวนการและแผนการบริหารกิจกรรมธรรมาภิบาลของ สอ.มก. ปี 2566

คณะกรรมการธรรมาภิบาลได้จัดทำกระบวนการและแผนการบริหารกิจกรรมธรรมาภิบาลของ สอ.มก. เพื่อเป็นแนวทางในการปฏิบัติตามแผน ปี 2566

(7) ด้านแก้ไขปรับปรุง ข้อบังคับ ระเบียบและประกาศ สอ.มก.

ในปี 2565 มีการแก้ไขปรับปรุง ข้อบังคับ ระเบียบ และประกาศ สอ.มก. เพื่อให้เกิดความเหมาะสมสอดคล้องกับกฎหมายที่เกี่ยวข้องและเพื่อให้เกิดประสิทธิภาพและประสิทธิผลต่อการดำเนินการ ดังนี้

(7.1) แก้ไขปรับปรุงข้อบังคับ ข้อ 23 ข้อ 23/1 ข้อ 23/2 และข้อ 42 (17) เกี่ยวกับการจ่ายเงินหุ้นบางส่วนระหว่างเป็นสมาชิกของ สอ.มก. เพื่อให้สอดคล้องกับระเบียบนายทะเบียนสหกรณ์ ว่าด้วยหลักเกณฑ์การกำหนดรายการในข้อบังคับเกี่ยวกับการจ่ายเงินค่าหุ้นบางส่วนระหว่างเป็นสมาชิกของสหกรณ์ออมทรัพย์ พ.ศ. 2565

(7.2) แก้ไขเพิ่มเติมระเบียบ สหกรณ์ออมทรัพย์มหาวิทยาลัยเกษตรศาสตร์ จำกัด ว่าด้วยการใช้ทุนสาธารณประโยชน์ พ.ศ. 2564 เพื่อให้สอดคล้องกับระเบียบที่ถือใช้อยู่ปัจจุบัน

(7.3) ปรับปรุงระเบียบ สหกรณ์ออมทรัพย์มหาวิทยาลัยเกษตรศาสตร์ จำกัด ว่าด้วยเจ้าหน้าที่สหกรณ์ พ.ศ. 2565 โดยเพิ่มคุณสมบัติเจ้าหน้าที่อาวุโส กำหนดวาระการดำรงตำแหน่งบริหารคราวละ 4 ปี กำหนดให้มีตัวชี้วัดผลงานบริหารประจำปี ปรับปรุงหลักประกันให้สอดคล้องกับกฎหมาย เป็นต้น

(7.4) ประกาศฯ เรื่อง แนวทางการช่วยเหลือสมาชิกที่ได้รับผลกระทบตามระเบียบ สอ.มก. ว่าด้วยการร่วมทำบุญเมื่อสมาชิกถึงแก่กรรม ลงวันที่ 21 มกราคม 2565 สำคัญสำคัญเป็นการกำหนดให้สมาชิกที่ได้รับความเดือดร้อนเขียนคำร้องเพื่อพิจารณาเป็นรายกรณี

(7.5) ประกาศฯ เรื่อง แก้ไขเพิ่มเติมประกาศสหกรณ์ออมทรัพย์มหาวิทยาลัยเกษตรศาสตร์ จำกัด เรื่อง การให้เงินกู้สามัญ พ.ศ. 2562 ข้อ 7.4 ลงวันที่ 29 มีนาคม 2565 สำคัญสำคัญเป็นการให้สิทธิสมาชิกที่มีเงินกู้พิเศษ หากจะกู้สามัญโดยใช้สิทธิเรียกร้องในมูลค่าหุ้นของตนที่มีอยู่กับสหกรณ์ ให้สิทธิกู้ได้โดยไม่ต้องคำนึงถึงวงดการชำระหนี้เงินกู้พิเศษเดิม และให้กู้ได้เฉพาะผู้ที่เข้าราชการ ลูกจ้างประจำ พนักงานมหาวิทยาลัย ผู้รับบำนาญหรือบำเหน็จรายเดือน และลูกจ้างประจำของสหกรณ์ มีผลตั้งแต่วันที่ 1 เมษายน 2565 เป็นต้นไป

(7.6) ประกาศฯ เรื่อง แก้ไขเพิ่มเติมประกาศสหกรณ์ออมทรัพย์มหาวิทยาลัยเกษตรศาสตร์ จำกัด เรื่อง การให้เงินกู้พิเศษ พ.ศ. 2562 ลงวันที่ 29 มีนาคม 2565 สำคัญสำคัญเป็นการกำหนดอสังหาริมทรัพย์ที่จะค้ำประกันเงินกู้จะต้องเป็นของตนเอง หรือตนเองร่วมกับบุคคลอื่น



หรือคู่สมรส หรือบิดา-มารดา หรือบุคคลในครอบครัวและเครือญาติ และกำหนดกรณีสมาชิกที่มีสัญญาเงินกู้พิเศษ (หลักทรัพย์ค้ำ) ต้องการกู้พิเศษอีก 1 สัญญา โดยใช้หลักทรัพย์ค้ำประกัน จะต้องชำระสัญญาเดิมมาแล้วไม่น้อยกว่า 6 งวด แต่หากสัญญาที่ต้องการกู้ใหม่ใช้สิทธิเรียกร้องในหุ้นฯ ให้สิทธิกู้ได้โดยไม่ต้องคำนึงถึงงวดการชำระหนี้เดิม มีผลตั้งแต่วันที่ 1 เมษายน 2565 เป็นต้นไป

(7.7) ประกาศฯ เรื่อง การเบิกสวัสดิการกรณีติดเชื้อไวรัสโคโรนา 2019 สำคัญเป็นการกำหนด ให้สิทธิสมาชิกที่ติดเชื้อโควิด-19 รับสวัสดิการช่วยเหลือกรณีผู้ป่วยนอก (ตามประกาศสวัสดิการช่วยเหลือสมาชิกด้วยเหตุเจ็บป่วย พ.ศ. 2564) มีผลตั้งแต่วันที่ 12 เมษายน 2565 เป็นต้นไป

(7.8) ประกาศฯ เรื่อง นโยบายคุ้มครองข้อมูลส่วนบุคคล ลงวันที่ 31 พฤษภาคม 2565 เพื่อให้เป็นไปตามบทบัญญัติแห่งพระราชบัญญัติคุ้มครองข้อมูลส่วนบุคคล พ.ศ. 2562

(7.9) ประกาศฯ เรื่อง หลักเกณฑ์การกู้โดยใช้สิทธิเรียกร้องในมูลค่าหุ้นที่มีกับสหกรณ์ โดยส่งเงินต้นขั้นต่ำ 100.00 บาท มีผลตั้งแต่วันที่ 16 มิถุนายน 2565

(7.10) ประกาศฯ เรื่อง การปรับการจ่ายเงินตามระเบียบ สอ.มก. ว่าด้วยการร่วมทำบุญเมื่อสมาชิกถึงแก่กรรม พ.ศ. 2564 (ฉบับที่ 2) สำคัญเป็นการกำหนดงวดจ่ายเงินให้ทายาทหรือผู้รับประโยชน์ของสมาชิกที่เสียชีวิต โดย สอ.มก. จะสำรองจ่ายให้ก่อนในงวดที่ 1 จำนวน 150,000.00 บาท งวดที่ 2 จำนวน 400,000.00 บาท จ่ายภายใน 4 เดือน และส่วนที่เหลือเมื่อเรียกเก็บจากสมาชิกได้

(7.11) ประกาศฯ เรื่อง นโยบายและระเบียบวิธีการด้านป้องกันและปราบปรามการฟอกเงินและการป้องกันและปราบปรามการสนับสนุนทางการเงินแก่การก่อการร้ายและการแพร่ขยายอาวุธที่มีอานุภาพทำลายล้างสูง มีผลตั้งแต่วันที่ 26 สิงหาคม 2565

(7.12) ประกาศฯ เรื่อง สวัสดิการของสมาชิกที่ลาออกจากการเป็นบุคลากร มก. หรือ หน่วยงานพิเศษ มก. หรือ สหกรณ์ออมทรัพย์ มก. และขอคงสภาพการเป็นสมาชิกสหกรณ์ โดยกำหนดให้สมาชิกที่ลาออกจาก มก. หรือหน่วยงานพิเศษ มก. หรือสหกรณ์ออมทรัพย์ มก. และขอคงสภาพสมาชิก หากมีอายุสมาชิกตั้งแต่ 20 ปีขึ้นไป จะได้รับสวัสดิการทุกประเภทของ สอ.มก. แต่หากอายุสมาชิกไม่ถึง 20 ปี ให้ได้รับสวัสดิการเพื่อการเสริมสร้างคุณภาพชีวิต (นับอายุหุ้น ณ วันที่ลาออก) และสวัสดิการสงเคราะห์เมื่อสมาชิกถึงแก่กรรม (นับอายุหุ้น ณ วันที่ถึงแก่กรรม) โดยหลักเกณฑ์ วิธีการ และเงื่อนไขให้เป็นไปตามประกาศของ สอ.มก. มีผลสำหรับผู้ทีลาออกจากการเป็นบุคลากร มก. หรือหน่วยงานพิเศษ มก. หรือสหกรณ์ออมทรัพย์ มก. ตั้งแต่วันที่ 1 มกราคม 2566 เป็นต้นไป

(7.13) ประกาศฯ เรื่อง การทำประกันอัคคีภัยสำหรับที่อยู่อาศัยให้แกสมาชิก โดย สอ.มก. ทำประกันอัคคีภัยที่อยู่อาศัยซึ่งครอบคลุมทุกภัย วาดภัย อัคคีภัย หรืออุบัติเหตุอื่นๆ ที่เกิดขึ้นแก่ที่อยู่อาศัยของสมาชิก สอ.มก. เป็นผู้ออกค่าเบี้ยประกันตามทุนประกัน 100,000.00 บาท ให้แกสมาชิกทุกปี



(8) ด้านพัฒนาบุคลากร

(8.1) จัดทำ Workflow และคู่มือปฏิบัติงานของแต่ละฝ่าย โดยงานที่มีลักษณะเชื่อมโยงกันระหว่างฝ่ายให้นำมารวมเป็น 1 กระบวนการทำงาน

(8.2) การจัดทำโครงการพัฒนาบุคลากรรายบุคคลในองค์กรรวม เริ่มจากการจัดทำแผนพัฒนาบุคลากร เพื่อเพิ่มสมรรถนะด้านการมีใจบริการ โดยให้ฝ่ายจัดการจัดทำแผนพัฒนา ระดับฝ่ายซึ่งมุ่งเน้นฝ่ายที่ให้บริการสมาชิกหน้าเคาน์เตอร์ พร้อมทั้งได้มีการนำเสนอเรื่องของการปรับปรุงโปรแกรมระบบงานเพื่อรองรับการให้บริการ ที่รวดเร็วแก่สมาชิกที่มาใช้บริการควบคู่ไปด้วย ทำให้เจ้าหน้าที่เกิดกระบวนการเรียนรู้ในการจัดทำแผนการทำงาน การแก้ปัญหา การทำงานเป็นทีม และการนำเทคโนโลยีมาใช้ในการพัฒนาระบบงานเพื่อให้บริการแก่สมาชิกได้ถูกต้อง รวดเร็ว ประหยัดเวลา มากขึ้น

(8.3) ส่งเสริมการให้ความรู้และพัฒนาเจ้าหน้าที่

(8.3.1) ส่งเจ้าหน้าที่เข้ารับการอบรมเรื่องกฎหมายว่าด้วยการป้องกันและปราบปรามการฟอกเงิน จำนวน 17 คน

(8.3.2) จัดอบรม เรื่อง พระราชบัญญัติคุ้มครองข้อมูลส่วนบุคคล แก่กรรมการ ผู้ตรวจสอบกิจการ และเจ้าหน้าที่สหกรณ์

(8.4) พัฒนาเทคโนโลยีเพื่อช่วยให้การให้บริการเป็นไปด้วยความรวดเร็ว ถูกต้อง และตรวจสอบได้

(8.4.1) พัฒนาระบบเปิดบัญชีเงินฝาก เพื่อลดระยะเวลาในการให้บริการสมาชิก

(8.4.2) สร้างใบเสร็จอิเล็กทรอนิกส์ ส่งให้สมาชิกทาง E-mail และ SMS สำหรับสมาชิกที่โอนเงินผ่านธนาคารเพื่อซื้อหุ้นพิเศษ หรือชำระหนี้เพิ่ม

(8.5) จัดทำแบบสำรวจความพึงพอใจของสมาชิกที่มาใช้บริการ

เพื่อเป็นการปรับปรุงและพัฒนาการให้บริการที่ดีขึ้น คณะทำงานพัฒนาบุคลากรจึงจัดให้มีการสำรวจความพึงพอใจของสมาชิกที่มาใช้บริการที่บางเขนและสาขากำแพงแสน โดยมีสมาชิกตอบแบบสำรวจ จำนวน 1,226 คน สรุประดับความพึงพอใจอยู่ในเกณฑ์พึงพอใจมากที่สุด สำหรับข้อเสนอแนะและความคิดเห็นของสมาชิกจะได้นำไปปรับปรุงการให้บริการให้ดีขึ้น

(8.6) จัดทำแบบประเมินสมรรถนะบุคลากร

คณะทำงานฯ ได้จัดทำแบบประเมินสมรรถนะบุคลากร และใช้ในการประเมินบุคลากรของสหกรณ์ โดยครอบคลุมทั้ง 5 สมรรถนะ ได้แก่ การมุ่งผลสัมฤทธิ์ การมีใจบริการ การสั่งสม



ความเชี่ยวชาญในงานอาชีพ การยึดมั่นในความถูกต้องชอบธรรมและจริยธรรม และการทำงานเป็นทีม ข้อมูลที่ได้จากการประเมินจะถูกใช้ในการกำหนดวิธีการพัฒนาบุคลากรแต่ละรายให้มีสมรรถนะสูงขึ้น เพื่อให้การให้บริการแก่สมาชิกมีความเหมาะสมยิ่งขึ้น

(9) ด้านการบริหารทรัพย์สินที่ไม่ก่อให้เกิดรายได้

(9.1) รายงานความก้าวหน้าการขายที่ดินพร้อมอาคารโครงการสวนเกษตร จังหวัดระยอง

ตามมติที่ประชุมใหญ่สามัญ ประจำปี 2559 เมื่อวันที่ 27 มกราคม 2560 อนุมัติหลักการให้ขายอาคารพร้อมที่ดินโครงการสวนเกษตร จังหวัดระยอง และขอให้ตั้งคณะกรรมการ โดยมีผู้แทนของสมาชิกด้วย

ในปี 2560 มีการแต่งตั้งคณะกรรมการขายที่ดินพร้อมอาคารโครงการสวนเกษตรจังหวัดระยอง โดยมีผู้แทนของสมาชิก จำนวน 4 ท่าน ร่วมเป็นคณะกรรมการด้วย คณะทำงานได้มีการประชุมเพื่อกำหนดแนวทางในการดำเนินการ โดยได้เดินทางไปตรวจสอบสภาพปัจจุบันของที่ดินและอาคารที่จังหวัดระยอง และกำหนดให้มีการประเมินราคาทรัพย์สิน โดยบริษัท แคนเตอร์ คอนซัลแตนท์ จำกัด ซึ่งเป็นบริษัทที่ผ่านการรับรองจากสำนักงานคณะกรรมการกำกับหลักทรัพย์และตลาดหลักทรัพย์ (ก.ล.ต.) และเป็นบริษัทที่ขึ้นบัญชีกับสหกรณ์ฯ เป็นผู้ประเมินราคาโครงการ ซึ่งบริษัทฯ ได้ประเมินราคาที่ดินพร้อมอาคารโครงการดังกล่าว สรุปได้ดังนี้

(9.1.1) ราคาประเมินที่ดิน 3 แปลง ไม่ติดกัน เนื้อที่รวม 16 ไร่ 1 งาน 67 ตารางวา มูลค่าทั้งสิ้น 5,591,400.00 บาท ประกอบด้วย

รายการ	จำนวน (แปลง)	เนื้อที่	มูลค่า (บาท)
1. ที่ดินเปล่า	1	11 ไร่ 59 ตร.วา	4,459,000.00
2. ที่ดินเปล่าและเป็นบ่อน้ำบางส่วน	2	5 ไร่ 1 งาน 8 ตร.วา	1,132,400.00

(9.1.2) ราคาประเมินสิ่งปลูกสร้าง มูลค่าทั้งสิ้น 3,516,300.00 บาท ประกอบด้วย

รายการ	จำนวน (หลัง)	มูลค่า (บาท)
1. บ้านพักอาศัย 2 ชั้น	3	3,139,200.00
2. อาคารโรงอาหาร	1	377,100.00



(9.1.3) มูลค่าที่ดินและอาคารรวมทั้งสิ้น 9,107,700.00 บาท

คณะทำงานบริหารทรัพย์สินที่ไม่ก่อให้เกิดรายได้ จึงได้พิจารณาเสนอคณะกรรมการดำเนินการกำหนดราคาขายที่ดินพร้อมสิ่งปลูกสร้างโครงการสวนเกษตร จังหวัดระยอง ในราคาไม่ต่ำกว่า 12,000,000.00 บาท (สิบสองล้านบาทถ้วน) โดยให้ผู้ซื้อชำระค่าใช้จ่ายในการขายทั้งหมด และกำหนดระยะเวลาขายถึงวันที่ 31 ธันวาคม 2560 มีผู้สนใจซื้อโดยติดต่อขอทราบรายละเอียดเพิ่มเติม 3 ราย แต่ยังไม่ตัดสินใจซื้อที่ดินพร้อมอาคารดังกล่าว

ในปี 2561 ได้มีการเดินทางไปสำรวจสภาพของโครงการ พบว่าสภาพอาคารบ้านพักทรุดโทรมมากขึ้น โดยสภรณ์ฯ ยังคงประกาศขายต่อ แต่ยังไม่มีความสนใจติดต่อซื้อแต่อย่างใด

ในปี 2562 มีผู้สนใจติดต่อซื้อที่ดิน 1 ราย โดยติดต่อซื้อเฉพาะโฉนดเลขที่ 49790 จำนวน 1 แปลง เนื้อที่ 1 ไร่ 3 งาน 84 ตารางวา ซึ่งสภาพที่ดินเป็นบ่อน้ำเกือบทั้งหมด คณะกรรมการดำเนินการในการประชุม ครั้งที่ 16/2562 เมื่อวันที่ 13 กันยายน 2562 พิจารณาแล้วเห็นว่าที่ดินดังกล่าวเป็นบ่อน้ำส่วนกลางของสมาชิกในโครงการ จึงไม่สามารถขายที่ดินแปลงดังกล่าวได้

ในปี 2563 ได้มีการเดินทางไปสำรวจสภาพของโครงการ พบว่าสภาพอาคารบ้านพักทรุดโทรมมากขึ้นกว่าเดิม ฝ้าเพดานในอาคารบางหลังเริ่มมีน้ำซึมเข้ามาด้านในเนื่องจากหลังคาผุ แต่รากฐานของอาคารทุกหลังยังมีความแข็งแรงดี

ในปี 2564 สภรณ์ฯ ยังมีการประชาสัมพันธ์ขายที่ดินพร้อมอาคารดังกล่าว ยังไม่มีผู้สนใจซื้อ คณะทำงานฯ จึงเสนอขายในราคาเดิม

ในปี 2565 สภรณ์ฯ ยังคงประชาสัมพันธ์ขายที่ดินพร้อมอาคารดังกล่าวในราคาเดิม แต่ยังคงไม่มีผู้สนใจซื้อ คณะทำงานฯ เห็นว่าที่ดินส่วนหนึ่งเป็นบ่อน้ำส่วนกลางในโครงการ จึงไม่สามารถขายที่ดินทั้งหมดได้

(9.2) รายงานความก้าวหน้าการขายที่ดินโครงการบ้านสามเมือง

ปี 2560 มติที่ประชุมคณะกรรมการดำเนินการ ครั้งที่ 11/2560 เมื่อวันที่ 28 มิถุนายน พ.ศ. 2560 มีมติให้แบ่งขายที่ดินจังหวัดพระนครศรีอยุธยา (โครงการบ้านสามเมือง) เป็นรายแปลงโดยให้ผู้ซื้อเป็นผู้ชำระค่าโอนและค่าใช้จ่ายทั้งหมด โดยแบ่งขายที่ดินตามราคาขายที่กำหนดออกเป็น 3 กลุ่ม ได้แก่

กลุ่ม 1 บริเวณหน้าโครงการ (ที่ดินติดถนนและใกล้ถนนสาธารณะ)

กลุ่ม 2 บริเวณกลางโครงการ



กลุ่ม 3 บริเวณท้ายโครงการ

ปี 2564 มติที่ประชุมคณะกรรมการดำเนินการครั้งที่ 3/2564 เมื่อวันที่ 25 กุมภาพันธ์ พ.ศ.2564 มีมติอนุมัติขายที่ดินดังกล่าวแบบวิธีเหมารวมยกแปลงจำนวน 20 แปลง ในราคา 12,000,000.00 บาท โดยให้ผู้ซื้อรับผิดชอบค่าธรรมเนียมการโอนและค่าใช้จ่ายทั้งหมด ซึ่งมีผู้สนใจซื้อที่ดินแต่ไม่ได้แจ้งความจำเป็นกลายเป็นลายลักษณ์อักษร

ปี 2565 มติที่ประชุมคณะกรรมการดำเนินการครั้งที่ 6/2565 เมื่อวันที่ 12 เมษายน พ.ศ. 2565 ยืนยันตามมติที่ประชุมครั้งที่ 3/2564 เมื่อวันที่ 25 กุมภาพันธ์ พ.ศ. 2564 อนุมัติขายแบบวิธีเหมารวมยกแปลงจำนวน 20 แปลง ในราคา 12,000,000.00 บาท โดยให้ผู้ซื้อรับผิดชอบค่าธรรมเนียมการโอนและค่าใช้จ่ายทั้งหมด โดยในวันที่ 3 พฤษภาคม พ.ศ. 2565 ผู้จะซื้อที่ดิน (น.ส.สุพรรณษา หรุ่นบุญลือ) ได้ทำสัญญาจะซื้อจะขายและวางมัดจำเป็นเงิน 2,000,000.00 บาท (สองล้านบาทถ้วน) ส่วนที่เหลือจำนวน 10,000,000.00 บาท (สิบล้านบาทถ้วน) จะชำระให้ภายในวันที่ 2 พฤษภาคม 2566

(9.3) รายงานความก้าวหน้าการขายที่ดินจังหวัดลำพูน

ปี 2563 บริษัท เรียว เอสเตท แอปเพรชัล จำกัด ซึ่งเป็นบริษัทที่ผ่านการรับรองจากสำนักงานคณะกรรมการกำกับหลักทรัพย์และตลาดหลักทรัพย์ (ก.ล.ต.) และเป็นบริษัทที่ขึ้นบัญชีกับสหกรณ์ฯ เป็นผู้ประเมินราคามูลค่าที่ดิน รวม 96 แปลง ตำบลป่าสัก อำเภอเมืองลำพูน จังหวัดลำพูน (โครงการบ้านสวนอ้อมดอย) เป็นเงินจำนวน 29,330,000.00 บาท (ยี่สิบเก้าล้านบาทถ้วน) มีผู้สนใจซื้อ จำนวน 1 ราย ได้ติดต่อสอบถามและต่อราคา

ปี 2564 บริษัท สยามแอปเพรชัล แอนด์ เซอร์วิส จำกัด ซึ่งเป็นบริษัทที่ผ่านการรับรองจากสำนักงานคณะกรรมการกำกับหลักทรัพย์และตลาดหลักทรัพย์ (ก.ล.ต.) และเป็นบริษัทที่ขึ้นบัญชีกับสหกรณ์ฯ เป็นผู้ประเมินราคามูลค่าที่ดิน รวม 96 แปลง ตำบลป่าสัก อำเภอเมืองลำพูน จังหวัดลำพูน เป็นเงินจำนวน 34,013,280.00 บาท (สามสิบล้านหนึ่งหมื่นสามพันสองร้อยแปดสิบบาทถ้วน)

คณะกรรมการดำเนินการในคราวประชุม ครั้งที่ 10/2564 เมื่อวันที่ 15 มิถุนายน พ.ศ. 2564 มีมติอนุมัติขายที่ดินจังหวัดลำพูน ราคา 35,000,000.00 บาท และให้ติดป้ายประกาศขาย ณ ที่ดินดังกล่าว แต่ยังไม่มีการซื้อที่ดินดังกล่าว

ปี 2565 ยังไม่มีผู้ใดเสนอขอซื้อที่ดินดังกล่าว



3.2.9. กิจกรรมการอบรม ประชุม สัมมนา

ในปี 2565 สอ.มก. ได้เพิ่มพูนความรู้และประสบการณ์ให้กับคณะกรรมการดำเนินการ ผู้ตรวจสอบกิจการ และเจ้าหน้าที่ โดยส่งผู้สนใจเข้าร่วมอบรม สัมมนา ดังนี้

วัน เดือน ปี	รายชื่อผู้เข้าร่วม อบรม - สัมมนา	หัวข้อเรื่อง	สถานที่ / หน่วยงาน
3-4, 8-11, 14-16 มีนาคม 2565	รศ.บพิธ จารุพันธ์	การเงิน การบัญชี และการ บริหารสำหรับกรรมการ สหกรณ์” รุ่นที่ 18	Online ผ่านระบบ Zoom Meeting ชุมชุมสหกรณ์ ออมทรัพย์แห่งประเทศไทย
8 มีนาคม 2565	น.ส.ณิชา ไชยะกาล น.ส.ธมลวรรณ นาคสกุล	อบรมหลักสูตรกฎหมาย พอกเงิน สำหรับผู้มีหน้าที่ รายงาน	Online ผ่านระบบ Zoom Meeting บริษัท ฟินลิค จำกัด (Thai Law Training)
9 – 10 มีนาคม 2565	นางปิยธิดา แยมเกษร	การปฏิบัติตามกฎหมาย คุ้มครองข้อมูลส่วนบุคคล สำหรับสหกรณ์	ห้องเมจิก 3 ชั้น 2 โรงแรม มิราเคิลแกรนด์ คอนเวนชัน หลักสี่ กทม. เขตพื้นที่สหกรณ์ สมาชิก กรุงเทพมหานคร พื้นที่ 2 (ช.กทม.2)
8 เมษายน 2565	รศ.ดร.วัลลภ อารีรบ	ประชุมใหญ่สามัญผู้ถือหุ้น บริษัท สหประกันชีวิต จำกัด มหาชน ประจำปี 2565	โรงแรมมิราเคิลแกรนด์ คอนเวนชัน หลักสี่ บริษัท สหประกันชีวิต จำกัด (มหาชน)
21 พฤษภาคม 2565	นางปิยธิดา แยมเกษร นายเกียรติณรงค์ ถนอมทรัพย์ นายสมัย เสริฐเจิม นายตุลภัทร จิตสุนทรกุล	สัมมนากฎหมายคุ้มครอง ข้อมูลส่วนบุคคล พร้อมฝึก จัดทำข้อมูลในระบบสหกรณ์	Zoom Meeting เขตพื้นที่ สหกรณ์สมาชิกกรุงเทพ- มหานคร พื้นที่ 1
23 พฤษภาคม 2565	นางปิยธิดา แยมเกษร นางสาวสุชญา อรุณินทร์	สัมมนาเชิงปฏิบัติการ เรื่อง โลกเปลี่ยน สหกรณ์ปรับ พร้อมรับมือผลกระทบ พรบ. คุ้มครองข้อมูลส่วนบุคคล	Zoom Meeting ห้องประชุม ศูนย์การประชุมรพีภิรมย์ สันนิบาตสหกรณ์



วัน เดือน ปี	รายชื่อผู้เข้าร่วม อบรม - สัมมนา	หัวข้อเรื่อง	สถานที่ / หน่วยงาน
24 พฤษภาคม 2565	นางสาวรพร ปันรัตน์ นายวัชรวิทย์ เหมะธูรินทร์ นางสาวฉนวนวรรณ แสงจันทร์	อบรมหลักสูตรกฎหมาย ฟอกเงิน สำหรับผู้มีหน้าที่ รายงาน	Online ผ่านระบบ Zoom Meeting บริษัท ฟินลิต จำกัด (Thai Law Training)
วันที่ 24 และ 26 พฤษภาคม 2565	นางปิยธิดา แยมเกษร	ทบทวนการแนะนำเกี่ยวกับ การปฏิบัติตามกฎหมายว่า ด้วยการป้องกันและปราบ ปรามการฟอกเงินและ กฎหมายว่าด้วยการป้องกัน และปราบปรามการสนับสนุน ทางการเงินแก่การก่อการ ร้ายและการแพร่ขยายอาวุธ ที่มีอำนาจทำลายล้างสูง	การประชุมเสมือนจริง (Virtual Meeting) ผ่าน ระบบ Microsoft Teams สำนักงานป้องกันและปราบ ปรามการฟอกเงิน (สำนักงาน ปปง.)
11 มิถุนายน 2565	ผศ.ดร.รังสรรค์ ปิติปัญญา	ชุมนุมสหกรณ์ออมทรัพย์แห่ง ประเทศไทย ประชุมใหญ่ สามัญประจำปี 2565 ผ่าน สื่ออิเล็กทรอนิกส์	Online ผ่านระบบ Zoom Meeting ชุมชนสหกรณ์ ออมทรัพย์แห่งประเทศไทย จำกัด
16-17 มิถุนายน 2565	นางสาวธัญญ์ศริน วราขุน นางสาวขวัญฤทัย จิตรบำรุง	สัมมนา กฎ ระเบียบ คำสั่ง เกี่ยวกับการบัญชีสหกรณ์ ทั้งระบบ ปี 2565	โรงแรมเอส รัชดา บริษัท เอ็น.เอส.เค. สอบบัญชีและ กฎหมาย จำกัด
4 กรกฎาคม 2565	ดร.จีระศักดิ์ พงษ์พิษณุพิจิตร นางปิยธิดา แยมเกษร	แถลงผลการดำเนินงานและ แก้ไขแผนฟื้นฟูกิจการ โดย ผู้บริหารบริษัท การบินไทย จำกัด (มหาชน)	Zoom Meeting ชุมชน สหกรณ์ออมทรัพย์แห่ง ประเทศไทย จำกัด
19 กรกฎาคม 2565	นางสาวชิวราพร ไชยพงศ์ นางสาวขวัญฤทัย จิตรบำรุง นางอรพรรณ โสภณณะสิริ	อบรมหลักสูตรกฎหมาย ฟอกเงิน สำหรับผู้มีหน้าที่ รายงาน	Online ผ่านระบบ Zoom Meeting บริษัท ฟินลิต จำกัด (Thai Law Training)



วัน เดือน ปี	รายชื่อผู้เข้าร่วม อบรม – สัมมนา	หัวข้อเรื่อง	สถานที่ / หน่วยงาน
5 สิงหาคม 2565	ดร.จิรศักดิ์ พงษ์พิษณุพิจิตร นายปฐมพงศ์ ใจช่วย	ประชุมคณะกรรมการติดตาม การแก้ไขปัญหาหุ้นกู้บริษัท การบินไทย	601 สำนักงาน ชุมชุมสหกรณ์ ออมทรัพย์แห่งประเทศไทย จำกัด
11 สิงหาคม 2565	รศ.บพิช จารุพันธ์ ผศ.ดร.รังสรรค์ ปิติปัญญา ผศ.ดร.ทวิวัฒน์ ทัศนวัฒน์	ประชุมเชิงปฏิบัติการคณะ ทำงานกำหนดทิศทางการ พัฒนาสหกรณ์ 9 คณะ และ ผู้มีส่วนได้เสีย ครั้งที่ 2	Zoom Meeting สำนักงาน ส่งเสริมสหกรณ์กรุงเทพ- มหานคร พื้นที่ 2
18 สิงหาคม 2565	ดร.จิรศักดิ์ พงษ์พิษณุพิจิตร	ประชุมคณะกรรมการติดตาม การแก้ไขปัญหาหุ้นกู้บริษัท การบินไทย	601 สำนักงาน ชุมชุมสหกรณ์ ออมทรัพย์แห่งประเทศไทย จำกัด
20 สิงหาคม 2565	ดร.จิรศักดิ์ พงษ์พิษณุพิจิตร นางปิยธิดา แยมเกษร นายณัฐเวช เศรษฐศิริโรตม์	ชุมนุมสหกรณ์ธนกิจไทย ประชุมใหญ่สามัญประจำปี 2565	ห้องแซฟไฟร์ 202 อาคาร อิมแพ็คฟอรั่ม ศูนย์การแสดง สินค้าและการประชุมอิมแพ็ค เมืองทองธานี ชุมชุมสหกรณ์ ธนกิจไทย จำกัด
21 สิงหาคม 2565	นายนพดล ระโยธี	ชุมนุมสหกรณ์ออมทรัพย์ไทย ไอซีที จำกัดประชุมใหญ่ สามัญประจำปี 2565	ประชุมผ่านสื่ออิเล็กทรอนิกส์ ชุมนุมสหกรณ์ออมทรัพย์ ไทย ไอซีที จำกัด
1 กันยายน 2565	นายพงศ์พันธ์ เหลืองวิไล รศ.ดร.วัลลภ อารีรบ	โครงการฉลองครบรอบ 50 ปี ชสอ. งานเสวนาครบรอบ 50 ปี ชสอ.	สำนักงาน ชุมชุมสหกรณ์ ออมทรัพย์แห่งประเทศไทย จำกัด
17 - 18 กันยายน 2565	นายณัฐเวช เศรษฐศิริโรตม์ นายปฐมพงศ์ ใจช่วย	อบรมหลักสูตร การเงินและ การลงทุนของสหกรณ์	โรงแรม Sheraton Grand Sukhumvit Bangkok ชุมนุมสหกรณ์กรุงเทพ จำกัด (ชสท)



วัน เดือน ปี	รายชื่อผู้เข้าร่วม อบรม - สัมมนา	หัวข้อเรื่อง	สถานที่ / หน่วยงาน
23 กันยายน 2565	นายณัฐเวช เศรษฐศิริโรตม์ นางสาวพรชนัน สมบูรณ์สวัสดิ์	อบรมเชิงปฏิบัติการแก่นายจ้าง เพื่อจัดทำข้อมูลและจ่ายเงิน สมทบกองทุน ประกันสังคม ผ่านระบบอิเล็กทรอนิกส์ (e-Payment)	ห้องฝึกอบรม ชั้น 10 อาคาร ศูนย์คอมพิวเตอร์ สำนักงาน ประกันสังคม
26-28 กันยายน 2565	นายพงศ์พันธ์ เหลืองวิไล	สัมมนา เรื่อง จับสัญญาณ การบริหารเงินและการลงทุน ยุค Stagflation	โรงแรมภาลัย จ.อุดรธานี ชุมนุมสหกรณ์ออมทรัพย์ แห่งประเทศไทย จำกัด
27 กันยายน 2565	นางปิยธิดา แยมเกษร นางสาวธัญญ์ศริน วราชน	อบรมหลักสูตรกฎหมาย พอกเงิน สำหรับผู้มีหน้าที่ รายงาน	Online ผ่านระบบ Zoom Meeting บริษัท ฟินลิต จำกัด (Thai Law Training)
24 ธันวาคม 2565	นายวิเชียร ไฉ่เลิศ	สันนิบาตสหกรณ์ประชุมใหญ่ สามัญประจำปี 2565	Diamond Hall ชั้น 5 โรงแรมเอเชีย แอร์พอร์ต ปทุมธานี สันนิบาตสหกรณ์ แห่งประเทศไทย จำกัด

3.2.10 ประเภทสมาชิกและสหกรณ์ที่ถูกดำเนินคดีและได้รับชำระหนี้ และการ ตั้งค่าเผื่อหนี้สงสัยจะสูญ ปี 2565

สรุปลูกหนี้พ้นสภาพขาดส่งเงิน 3 งวด ลูกหนี้ระหว่างดำเนินคดี และลูกหนี้ตามคำพิพากษา
ประจำปี 2565

รายการ	ปี 2564			ปี 2565			เพิ่มขึ้น / (ลดลง)	
	ราย	หนี้คงเหลือ	ค่าเผื่อหนี้	ราย	หนี้คงเหลือ	ค่าเผื่อหนี้	หนี้คงเหลือ	ค่าเผื่อหนี้
ลูกหนี้พ้นสภาพขาดส่งเงิน 3 งวด	6	5,606,350.91	2,931,092.29	2	2,828,013.53	347,005.77	(2,778,337.38)	(2,584,086.52)
ลูกหนี้ระหว่างดำเนินคดี	4	5,684,009.16	5,684,009.16	0	0.00	0.00	(5,684,009.16)	(5,684,009.16)
ลูกหนี้ตามคำพิพากษา	44	34,524,531.92	34,524,531.92	54	47,177,156.31	47,177,156.31	12,652,624.39	12,652,624.39
รวม	54	45,814,891.99	43,139,633.37	56	50,005,169.84	47,524,162.08	4,190,277.85	4,384,528.71



รายการ	ปี 2564			ปี 2565			เพิ่มขึ้น / (ลดลง)	
	ราย	หนี้คงเหลือ	ค่าเผื่อหนี้ฯ	ราย	หนี้คงเหลือ	ค่าเผื่อหนี้ฯ	หนี้คงเหลือ	ค่าเผื่อหนี้ฯ
ลูกหนี้ตามคำพิพากษา - สหกรณ์เคหะเกษตรฯ	1	42,415,689.58	42,415,689.58	1	42,415,689.58	42,415,689.58	0.00	0.00
ลูกหนี้ตามคำพิพากษา - สหกรณ์การเกษตรสามผง	1	3,896,141.09	3,896,141.09	1	3,808,641.09	3,808,641.09	(87,500.00)	(87,500.00)
รวมทั้งสิ้น	56	92,126,722.66	89,451,464.04	58	96,229,500.51	93,748,492.75	4,102,777.85	4,297,028.71

3.2.11 โครงการพิเศษเพื่อการสนับสนุนการดำเนินงานของมหาวิทยาลัยเกษตรศาสตร์

สหกรณ์ออมทรัพย์มหาวิทยาลัยเกษตรศาสตร์ให้การสนับสนุนโครงการของมหาวิทยาลัยเกษตรศาสตร์ ตั้งแต่ปี 2543 มีโครงการที่สนับสนุน รวมทั้งสิ้น 49 โครงการ มูลค่าทั้งสิ้น 4,553.14 ล้านบาท ซึ่งได้ดำเนินการแล้วเสร็จทั้งหมด

ณ วันที่ 31 ธันวาคม 2565 มีโครงการต่างๆ ที่อยู่ในระหว่างการชำระคืนตามข้อตกลง ดังนี้

1) บางเขน มีจำนวนทั้งสิ้น 24 โครงการ ชำระคืนหมดแล้ว 8 โครงการ อยู่ระหว่างการชำระคืน 16 โครงการ ประกอบด้วย

รายการ	จำนวนโครงการ	มูลค่า (หน่วย : ล้านบาท)
โครงการก่อสร้างอาคาร	16	2,100.23
โครงการจัดหาครุภัณฑ์และปรับปรุงอาคาร	8	230.32

2) วิทยาเขตกำแพงแสน มีจำนวนทั้งสิ้น 17 โครงการ ชำระคืนหมดแล้ว 5 โครงการ อยู่ระหว่างการชำระคืน 12 โครงการ ประกอบด้วย

รายการ	จำนวนโครงการ	มูลค่า (หน่วย : ล้านบาท)
โครงการก่อสร้างอาคาร	8	1,464.08
โครงการจัดหาครุภัณฑ์และปรับปรุงอาคาร	9	55.57

3) วิทยาเขตศรีราชา มีจำนวนทั้งสิ้น 3 โครงการ โดยทั้ง 3 โครงการชำระคืนหมดแล้วประกอบด้วย



รายการ	จำนวน โครงการ	มูลค่า (หน่วย : ล้านบาท)
โครงการก่อสร้างอาคาร	3	381.22

4) วิทยาเขตเฉลิมพระเกียรติ จังหวัดสกลนคร มีจำนวนทั้งสิ้น 2 โครงการ โดยทั้ง 2 โครงการอยู่ระหว่างการชำระคืน ประกอบด้วย

รายการ	จำนวน โครงการ	มูลค่า (หน่วย : ล้านบาท)
โครงการก่อสร้างอาคาร	2	160.02

5) โครงการจัดตั้งวิทยาเขตสุพรรณบุรี มีจำนวนทั้งสิ้น 3 โครงการ โดยทั้ง 3 โครงการชำระคืนหมดแล้ว ประกอบด้วย

รายการ	จำนวน โครงการ	มูลค่า (หน่วย : ล้านบาท)
โครงการก่อสร้างอาคาร	2	146.39
โครงการจัดหาครุภัณฑ์และปรับปรุงอาคาร	1	15.31

ยังคงเหลือเงินที่อยู่ในระหว่างการชำระคืนรวมทุกโครงการ เป็นเงินทั้งสิ้น 1,377.40 ล้านบาท

3.2.12 รายงานความก้าวหน้าหุ้นกู้ บมจ.การบินไทย

สหกรณ์ออมทรัพย์มหาวิทยาลัยเกษตรศาสตร์ จำกัด ได้ลงทุนในหุ้นกู้ บมจ.การบินไทย มาตั้งแต่ปี 2548 จนถึงปี 2563 ซึ่งเป็นปีที่บมจ.การบินไทยเริ่มผิมนัดชำระดอกเบี้ยหุ้นกู้ สอ.มก. ได้รับผลตอบแทนจากการลงทุนอย่างสม่ำเสมอ รวมผลตอบแทนที่ได้รับแล้วประมาณ 1,160 ล้านบาท มีเงินลงทุนในหุ้นกู้ บมจ.การบินไทย คงเหลือ จำนวน 20 รุ่น มูลค่า ณ ราคาพาร์ จำนวน 3,260,000,000 บาท

การลงทุนในหุ้นกู้ บมจ.การบินไทย เป็นการลงทุนตามพระราชบัญญัติสหกรณ์ พ.ศ. 2542 มาตรา 62 (3) และ (7) และเป็นไปตามประกาศคณะกรรมการพัฒนาการสหกรณ์แห่งชาติ ซึ่งกำหนดให้ลงทุนในหุ้นกู้ที่ได้รับการจัดอันดับความน่าเชื่อถือไม่ต่ำกว่าระดับ A- ซึ่งหุ้นกู้ บมจ.การบินไทย ถือเป็นหุ้นกู้รัฐวิสาหกิจ มีกระทรวงการคลังเป็นผู้ถือหุ้นรายใหญ่ และมีอันดับความน่าเชื่อถือระดับ A

เมื่อวันที่ 27 พฤษภาคม 2563 ศาลล้มละลายกลางมีคำสั่งรับคำร้องขอฟื้นฟูกิจการของ บมจ.การบินไทย ส่งผลให้ บมจ.การบินไทย เข้าสู่สถานะพักชำระหนี้ (Automatic Stay)



เมื่อวันที่ 14 กันยายน 2563 ศาลล้มละลายกลางมีคำสั่งให้ฟื้นฟูกิจการของ บมจ.การบินไทย และตั้งคณะผู้ทำแผน ได้แก่ พลอากาศเอกชัยพฤกษ์ ดิษยะศริน นายจักรกฤษณ์ พาราพันธกุล นายพีระพันธุ์ สาลีรัฐวิภาค นายบุญทักษ์ หวังเจริญ นายปิยสวัสดิ์ อัมระนันทน์ นายชาญศิลป์ ตรีนุชกร และบริษัท อีวาย คอร์ปอเรทแอดไวซอรี เซอร์วิสเชส จำกัด

เมื่อวันที่ 2 ตุลาคม 2563 ราชกิจจานุเบกษาได้ลงประกาศเจ้าพนักงานพิทักษ์ทรัพย์ เรื่อง คำสั่งศาลให้ฟื้นฟูกิจการและตั้งผู้ทำแผน บริษัท การบินไทย จำกัด (มหาชน) ลูกหนี้ ทั้งนี้เจ้าหนี้ จะต้องยื่นขอรับชำระหนี้ต่อเจ้าพนักงานพิทักษ์ทรัพย์ ภายในกำหนดเวลา 1 เดือน

ในปี 2563 สอ.มก. ได้ปฏิบัติตามวิธีปฏิบัติทางบัญชีกรณีสหกรณ์นำเงินไปลงทุนใน หุ้นกู้บริษัท การบินไทย จำกัด (มหาชน) ตามหนังสือของกรมตรวจบัญชีสหกรณ์ ที่ กษ 0404/ว 43 ลงวันที่ 1 กรกฎาคม 2563 และหนังสือที่ กษ 0404/ว 68 ลงวันที่ 22 ตุลาคม 2563 โดยระงับการรับรู้รายได้ดอกเบี้ยรับจากหุ้นกู้ บมจ.การบินไทย และทยอยตัดส่วนเกินราคาที่สูงกว่ามูลค่าที่ตราไว้ในหุ้น กู้คงเหลือในอัตราเส้นตรง ตามระยะเวลาคงเหลือของหุ้นกู้ที่จะถึงกำหนดชำระ และรับรู้เป็นส่วนเกิน มูลค่าหุ้นกู้ตัดจำหน่ายถือเป็นค่าใช้จ่าย

เมื่อวันที่ 15 มิถุนายน 2564 ศาลล้มละลายกลางได้พิจารณาแผนฟื้นฟูกิจการ คำคัดค้าน รายงานผลประชุมเจ้าหนี้ คำชี้แจงของเจ้าพนักงานพิทักษ์ทรัพย์และผู้ทำแผนแล้ว มีคำสั่ง เห็นชอบแผนฟื้นฟูกิจการของ บมจ.การบินไทย ตามคดีหมายเลขแดงที่ พฟ20/2563 สรุปสาระสำคัญของแผนฟื้นฟู ดังนี้

(1) เงินต้น สหกรณ์ฯ จะได้รับชำระคืนเต็มจำนวน 3,260 ล้านบาท โดยขยายระยะเวลาครบกำหนดออกไปอีก 8 ปีนับจากวันครบกำหนดเดิม แต่ทั้งนี้จะได้รับชำระคืนไม่เกินปี 2579

(2) ดอกเบี้ย สหกรณ์ฯ จะได้รับดอกเบี้ยหุ้นกู้ในอัตราร้อยละ 1.50 ต่อปี โดยจ่ายตามระยะเวลา ดังนี้

(2.1) ดอกเบี้ยปีที่ 1-3 จะตั้งพักไว้ โดยจะได้รับชำระในวันครบกำหนดไถ่ถอนใหม่ของหุ้นกู้แต่ละชุด หรือสหกรณ์ฯ ใช้สิทธิแปลงดอกเบี้ยตั้งพักที่จะได้รับเป็นทุน (หุ้นสามัญ) ในราคาหุ้นละ 2.5452 บาท

(2.2) ดอกเบี้ยตั้งแต่ปีที่ 4 เป็นต้นไป จะได้รับชำระเป็นรายเดือน ในอัตราร้อยละ 1.50 ต่อปี โดยเริ่มรับชำระจริงตั้งแต่ปี 2567 เป็นต้นไปจนครบกำหนดไถ่ถอน

สอ.มก. มีหุ้นกู้ บมจ.การบินไทย ราคาพาร์ 3,260,000,000.00 บาท ราคาตามบัญชี จำนวน 3,290,444,515.65 บาท เนื่องจากมีการลงทุนตลาดรองบางส่วน ซึ่งได้ทยอยตัดส่วนเกินมูลค่าหุ้นกู้ไปบ้างแล้ว ตั้งแต่ปี 2563 ตามวิธีปฏิบัติทางบัญชีสำหรับสหกรณ์ที่มีเงินลงทุนใน



หุ้นกู้บริษัท การบินไทย จำกัด (มหาชน) ที่ระบุในหนังสือของกรมตรวจบัญชีสหกรณ์ ด่วนที่สุด ที่ กษ 0404/ว61 ลงวันที่ 29 กันยายน 2564 ซึ่งสรุปได้ดังนี้

(1) ให้สหกรณ์ระงับการรับรู้รายได้ดอกเบี้ยรับจากหุ้นกู้ที่คำนวณนับแต่วันถัดจากวันที่ศาลล้มละลายกลางมีคำสั่งเห็นชอบด้วยแผน จนกว่าจะได้รับชำระดอกเบี้ยจริงในปี 2567

(2) กรณีสหกรณ์ที่ซื้อมาในตลาดรองด้วยราคาที่สูงกว่ามูลค่าที่ตราไว้ เนื่องจากสหกรณ์ระงับการรับรู้ดอกเบี้ยรับจากหุ้นกู้ จึงให้สหกรณ์ทยอยตัดส่วนเกินมูลค่าหุ้นกู้คงเหลือที่มีจำนวนสูงกว่ามูลค่าที่ตราไว้ในหุ้นกู้ในอัตราเส้นตรง ตามระยะเวลาคงเหลือของหุ้นกู้ที่จะถึงกำหนดชำระการไถ่ถอนเดิม เพื่อให้เงินลงทุนในหุ้นกู้ฯ มีมูลค่าเท่ากับมูลค่าที่ตราไว้ในหุ้นกู้ โดยบัญชีส่วนเกินมูลค่าหุ้นกู้ตัดจำหน่ายถือเป็นค่าใช้จ่าย สอ.มก. มีส่วนเกินมูลค่าหุ้นกู้คงเหลือ จำนวน 30,444,515.65 บาท รายละเอียดการตัดส่วนเกินมูลค่าหุ้นกู้ มีดังนี้

ปี	66	67	68	69	70	71	72	73	74	75	76	77
ลบ.	5.55	5.55	3.87	3.87	3.72	3.03	1.32	0.71	0.71	0.71	0.71	0.71

(3) ให้สหกรณ์ทยอยบันทึกการด้อยค่าหุ้นกู้บริษัทการบินไทย จำกัด (มหาชน) สำหรับหุ้นก้อยังไม่ครบกำหนดไถ่ถอนตามแผนฟื้นฟูกิจการ โดยให้ทยอยรับรู้การด้อยค่าในอัตราไม่น้อยกว่าร้อยละ 5 ของมูลค่าที่ตราไว้ในหุ้นกู้ และทยอยรับรู้การด้อยค่าเพิ่มขึ้นอีกไม่น้อยกว่าร้อยละ 5 ของมูลค่าที่ตราไว้ในหุ้นกู้แต่ละปี

เมื่อวันที่ 1 กรกฎาคม 2565 ผู้บริหารแผนฯ ได้ยื่นคำร้องขอแก้ไขแผนฟื้นฟูกิจการต่อศาล เจ้าพนักงานพิทักษ์ทรัพย์ได้นัดประชุมเจ้าหนี้เมื่อวันที่ 1 กันยายน 2565 ที่ประชุมมีมติยอมรับการแก้ไขแผนฟื้นฟู โดยศาลล้มละลายกลางมีคำสั่งเห็นชอบการขอแก้ไขแผนฟื้นฟูกิจการ เมื่อวันที่ 20 ตุลาคม 2565 สรุป ดังนี้

(1) แก้ไขจำนวนเงินสินเชื่อใหม่ โดยลดลงเหลือไม่เกิน 25,000 ล้านบาท เนื่องจากแนวโน้มการฟื้นตัวของธุรกิจสายการบินที่กำลังปรับตัวดีขึ้นอย่างรวดเร็วหลังจากวิกฤติการแพร่ระบาดของโรค COVID-19 เริ่มลดความรุนแรงลงทั่วโลก การบินไทยไม่มีความจำเป็นต้องใช้สินเชื่อใหม่เพื่อดำเนินกิจการจำนวนถึง 50,000 ล้านบาท ตามที่กำหนดไว้ในแผนตอนแรก ผู้บริหารแผนจึงปรับเปลี่ยนจำนวนเงินสินเชื่อใหม่ให้เหมาะสมกับความจำเป็นในการกู้ยืมเงิน

(2) การปรับโครงสร้างทุน โดยออกหุ้นสามัญเพิ่มทุนจดทะเบียนเพื่อให้ส่วนของทุนเป็นบวกและสามารถกลับเข้าซื้อขายในตลาดหลักทรัพย์ฯ ได้อีกครั้ง



- (3) แก้ไขรายละเอียดการได้รับชำระของเจ้าหนี้บางกลุ่ม
- (4) ยกเลิก “คณะกรรมการกำกับดูแลสินเชื่อใหม่”
- (5) เพิ่มอำนาจผู้บริหารแผนฟื้นฟูกิจการในการเปลี่ยนแปลงและจัดกลุ่ม

เจ้าหนี้ให้ถูกต้อง

ซึ่งประเด็นที่เกี่ยวข้องและมีผลกับ สอ.มก. ในฐานะเจ้าหนี้หุ้นกู้ ตามข้อ 2)

โดยมีการแก้ไขจาก

แผนเดิม : ภาระเงินต้นค้างของหุ้นกู้แต่ละรุ่นจะได้รับชำระตามที่ได้รับการขยายระยะเวลาชำระหนี้ (วันครบกำหนดเดิม +8 ปี แต่ไม่เกินปี 2579)

แก้ไขเป็น : ร้อยละ 24.50 ของเงินต้น จะได้รับชำระโดยการแปลงหนี้เป็นหุ้นสามัญเพิ่มทุน ที่ราคา 2.5452 บาทต่อหุ้น (ดำเนินการให้แล้วเสร็จภายในวันที่ 31 ธันวาคม 2567) ส่วนหนี้ส่วนที่เหลือร้อยละ 75.50 และดอกเบี้ยใหม่ตั้งพัก ได้รับชำระตามระยะเวลาที่ได้รับการขยายระยะเวลาชำระหนี้ตามแผนฟื้นฟูเดิม

สอ.มก. ได้พิจารณารายละเอียดการแก้ไขแผนดังกล่าวแล้วเห็นว่าเป็นผลดีกับสหกรณ์เจ้าหนี้มากกว่าการใช้แผนเดิม ทำให้ บมจ.การบินไทยมีโอกาสออกจากแผนฟื้นฟูได้เร็วขึ้น ซึ่งอาจเป็นเหตุผลในการเสนอนายทะเบียนสหกรณ์พิจารณายกเลิกการตั้งค่าเผื่อการด้อยค่าได้

สอ.มก.บันทึกการรับรู้การด้อยค่าในปี 2564 และปี 2565 ปีละ 163 ล้านบาท รวม 326 ล้านบาท



3.2.13 รายงานความก้าวหน้าชุมนุมสหกรณ์ธรกิจไทย จำกัด

สหกรณ์ออมทรัพย์มหาวิทยาลัยเกษตรศาสตร์ จำกัด สมัครงเป็นสมาชิกชุมนุมสหกรณ์ธรกิจไทย จำกัด ตามมติที่ประชุมใหญ่สามัญประจำปี 2553 เมื่อวันที่ 27 มกราคม 2554 โดยซื้อหุ้นในชุมนุมสหกรณ์ฯ ตั้งแต่ปี 2554 จำนวน 31 หุ้น มูลค่าหุ้นละ 1,000,000.00 บาท เป็นเงิน 31,000,000.00 บาท และฝากประเภทเงินฝากประจำ 60 เดือน ยอดรวมทั้งสิ้น 685 ล้านบาท ซึ่งครบกำหนดและได้รับเงินฝากคืนแล้ว จำนวน 250 ล้านบาท **คงเหลือเงินฝาก 435 ล้านบาท** ตลอดระยะเวลาการฝาก สหกรณ์ฯ ได้รับดอกเบี้ยจากชุมนุมสหกรณ์ฯ มาแล้วประมาณ 185 ล้านบาท

ในปี 2561 ชุมชนสหกรณ์ฯ นำหลักทรัพย์มาค้ำประกันเงินฝากเป็นโฉนดที่ดิน จำนวน 204 แปลง เนื้อที่รวม 32-0-47.60 ไร่ ตั้งอยู่ที่จังหวัดมหาสารคาม ซึ่งเป็นหมู่บ้านจัดสรรเดิม ชื่อโครงการมหาสารคาม 1 เป็นหลักประกัน ที่ดินดังกล่าว สอ.มก. ได้มอบให้ บมจ.อาร์พีวี แวลูเอชัน ประเมินราคาทรัพย์สิน เมื่อวันที่ 4 มกราคม 2561 โดยบริษัทฯ ได้ประเมินมูลค่าตลาดไว้เป็นเงิน 203.70 ล้านบาท ราคาประเมินทางราชการจากกรมที่ดิน ตารางวาละ 16,000.00 บาท เป็นเงิน 204.11 ล้านบาท

ในปี 2562 ชุมชนสหกรณ์ฯ มีผลการดำเนินงานขาดทุน ทำให้มูลค่าหุ้นของชุมนุมสหกรณ์ฯ เหลือมูลค่าหุ้นละ 965,558.06 บาท สหกรณ์ฯ จึงต้องตั้งค่าเผื่อการปรับมูลค่าหุ้นของชุมนุมสหกรณ์ฯ หุ้นละ 34,441.94 บาท เป็นเงิน 1,067,700.14 บาท และที่ประชุมใหญ่ได้ให้ความเห็นชอบในการตั้งค่าเผื่อนี้สงสัยจะสูญเป็นเวลา 5 ปี สำหรับเงินฝาก 85 ล้านบาทที่ครบกำหนดฝากและไม่ได้ขยายเวลาฝากออกไปเป็นเงิน จำนวน 17 ล้านบาท ตามหนังสือกรมตรวจบัญชีสหกรณ์ ที่ กษ 0404/ว53 เรื่อง วิธีปฏิบัติทางบัญชีกรณีสหกรณ์นำเงินไปลงทุนในสหกรณ์อื่น

ในปี 2563 ชุมชนสหกรณ์ฯ นำหลักทรัพย์ จำนวน 3 รายการ มาค้ำประกันเงินฝากเพิ่มเติม โดยสหกรณ์ฯ จดจำนองเป็นลำดับสองร่วมกับอีก 3 สหกรณ์ โดยมีเงื่อนไขในการจดจำนองดังนี้

1. ที่ดินว่างเปล่า จำนวน 10 โฉนด ตั้งอยู่ที่ ซอยติดถนนเมืองทองธานีโครงการ 3 ตำบลบางพูด อำเภอบางกรวย จังหวัดนนทบุรี เนื้อที่รวม 11-0-32 ไร่ ราคาประเมิน 1,108,600,000.00 บาท จดจำนองกับสหกรณ์ออมทรัพย์ข้าราชการกระทรวงศึกษาธิการ จำกัด เป็นเงิน 840,000,000.00 บาท เหลือส่วนต่างให้กับ สามสหกรณ์ออมทรัพย์ที่จดทะเบียนเป็นลำดับสองพร้อมกัน จำนวน 268,600,000.00 บาท

2. ที่ดินพร้อมสิ่งปลูกสร้าง(ไม่แล้วเสร็จ) เป็นอาคารชุดพาณิชย์กรรมและพักอาศัย จำนวน 3 ทาวน์เวอร์ (อาคาร TOBA เมืองทองธานี) โดยมีรากฐานร่วมกัน ตั้งอยู่ที่ ถนนบอนด์สตรีท ตำบลบางพูด อำเภอบางกรวย จังหวัดนนทบุรี เนื้อที่ 4-1-10 ไร่ ราคาประเมิน 1,009,429,000.00 บาท จดจำนองกับสหกรณ์ออมทรัพย์มหาวิทยาลัยศรีนครินทรวิโรฒ จำกัด ถ้าขายในราคาประเมินได้จะ



คืนให้ สอ.มศว. 600,000,000.00 บาท เงินที่เหลือให้ชุมนุมสหกรณ์ฯ ใช้ในการหมุนเวียนและชำระดอกเบี้ยเงินฝากบางส่วนเป็นเงิน 130,000,000.00 บาท และที่เหลืออีก 279,429,000.00 บาท เป็นส่วนต่างสำหรับผู้จัดจ้างเป็นลำดับสอง จำนวนสามสหกรณ์

3. ที่ดินว่างเปล่าจำนวน 44 โฉนด ตั้งอยู่ที่ ซอยนวนมิตร 72 (ปัฐวิกรณ์) ถนนนวนมิตร แขวงคลองกุ่ม เขตบึงกุ่ม กรุงเทพมหานคร เนื้อที่รวม 11-0-6.1 ไร่ ราคาประเมิน 1,034,900,000.00 บาท จัดจ้างกับสหกรณ์ออมทรัพย์มหาวิทยาลัยสงขลานครินทร์ จำกัด เป็นเงิน 900,000,000.00 บาท คงเหลือส่วนต่างให้กับสามสหกรณ์ที่จดทะเบียนเป็นลำดับสองพร้อมกัน จำนวน 134,900,000.00 บาท รวมคงเหลือส่วนต่างทั้ง 3 รายการสำหรับสหกรณ์ออมทรัพย์ที่จัดจ้างเป็นลำดับที่ 2 พร้อมกัน สามสหกรณ์เป็นเงิน 682,929,000.00 บาท แต่ละสหกรณ์จะได้สิทธิ์หนึ่งในสามส่วน คิดเป็นเงิน 227,643,000.00 บาท

สอ.มก. มีหลักประกันเป็นโฉนดที่ดิน จำนวน 204 แปลง ซึ่งเป็นหมู่บ้านจัดสรรเดิม ชื่อโครงการมหาสารคาม 1 ราคาประเมินจากทางราชการ เป็นเงิน 204,109,890.00 บาท จัดจ้างองค์ประกันเงินฝากจำนวน 435,000,000.00 บาท เมื่อรวมหลักประกันทั้งหมดแล้ว สอ.มก. จะมีหลักประกันมูลค่า 431,752,890.00 บาท สำหรับเงินฝาก 435,000,000.00 บาท

ชุมนุมสหกรณ์ธรกิจไทย จำกัด มีการจัดทำแผนพัฒนาธุรกิจฯ มีระยะเวลา 6 ปี (พ.ศ. 2563-2568) ซึ่งได้นำเสนอที่ประชุมใหญ่วิสามัญปี 2563 เมื่อวันที่ 8 พฤศจิกายน 2563 โดยสมาชิกชุมนุมสหกรณ์ฯ ในที่ประชุมใหญ่วิสามัญเห็นชอบและอนุมัติแผนพัฒนาธุรกิจฯ และสหกรณ์จังหวัดนนทบุรีในฐานะรองนายทะเบียนสหกรณ์ ปฏิบัติหน้าที่แทนนายทะเบียนสหกรณ์ได้รับทราบแผนพัฒนาธุรกิจฯ โดยกำหนดอัตราดอกเบี้ยเงินฝากร้อยละ 3 ต่อปี จ่ายให้สหกรณ์ฯ ในเดือน มกราคม-มีนาคม 2564 จ่ายดอกเบี้ยเงินฝากในอัตราร้อยละ 1 ต่อปี และตั้งแต่เดือนเมษายน 2564 จ่ายดอกเบี้ยเงินฝากในอัตราร้อยละ 0.50 ต่อปี กำหนดจ่ายดอกเบี้ยทุกสามเดือน ส่วนต่างของดอกเบี้ยที่เหลือ ทำบันทึกข้อตกลงกับสหกรณ์ผู้ฝากแต่ละรายและขอจ่ายให้เป็นสัดส่วนหลังจากที่จำหน่ายทรัพย์สินต่างๆ ตามที่ระบุในแผนพัฒนาธุรกิจฯ ความเป็นหน้าการจำหน่ายทรัพย์สินของชุมนุมสหกรณ์นั้น มีผู้สนใจทรัพย์สินในพื้นที่เมืองทองธานี จ.นนทบุรี ที่อยู่ในทำเลธุรกิจการค้าใกล้กับสถานีรถไฟฟ้าส่วนต่อขยายเข้าเมืองทองทั้ง 2 สถานี ซึ่งรถไฟฟ้าสายสีชมพูคาดว่าจะเปิดทดลองให้บริการต้นปี 2566 สำหรับอาคาร TOBA อยู่ระหว่างเจรจาเงื่อนไขและข้อตกลงในการซื้อขาย

ผลการประกอบการในรอบปีบัญชี 2564 (ปิดบัญชีวันที่ 31 มีนาคม 2565) ขาดทุนสุทธิ 19.23 ล้านบาท ขาดทุนสะสม 421.736 ล้านบาท ทำให้มูลค่าหุ้นลดลงเหลือหุ้นละ 424,363.85 บาท จากมูลค่าหุ้นละ 1,000,000.00 บาท ซึ่งสหกรณ์ฯ ได้ปฏิบัติตามหนังสือกรมตรวจบัญชีสหกรณ์



ที่ กษ.0404/ว 92 ลงวันที่ 30 ธันวาคม 2563 เรื่อง วิธีปฏิบัติทางบัญชีสำหรับสหกรณ์ที่นำเงินไปลงทุน ในหุ้นชุมนุมสหกรณ์ธรกิจไทย จำกัด ให้ทยอยรับรู้ผลขาดทุนจากมูลค่าหุ้นที่ลดลงตามสัดส่วนของระยะเวลาในแผน ซึ่งในปี 2562-2564 ตั้งไว้แล้ว 4,045,648.55 บาท สำหรับปี 2565 สหกรณ์ฯ ต้องตั้งค่าเผื่อการปรับมูลค่าหุ้นที่ลดลง เพิ่มอีกจำนวน 3,449,768.02 บาท ดังนั้นมูลค่าหุ้นสุทธิหลังหักค่าเผื่อฯ เท่ากับ 23,504,583.43 บาท

3.2.14 รายงานความก้าวหน้าชุมนุมสหกรณ์ออมทรัพย์ไทยไอซีที

ชุมนุมสหกรณ์ออมทรัพย์ไทยไอซีที จำกัด เป็นชุมนุมสหกรณ์ที่จัดตั้งขึ้นมาเพื่อเป็นศูนย์กลางในการพัฒนาระบบบริหารจัดการของสหกรณ์สมาชิก และ ศูนย์การบริการจัดการทางการเงินโดยอาศัยระบบเทคโนโลยีสารสนเทศและการสื่อสารผ่านระบบคอมพิวเตอร์และเครือข่าย โดยให้บริการระบบงานบริหารและจัดการสหกรณ์ (ICT Core Coop System) ระบบศูนย์สำรองข้อมูลอัตโนมัติ (ICT Core DR Service) ระบบสหกรณ์เอทีเอ็ม (Coop ATM Pool) ระบบ Co-op SMS, Co-op IVR, iCo-op, mCo-op และบริการด้าน IT

สหกรณ์ออมทรัพย์มหาวิทยาลัยเกษตรศาสตร์ จำกัด มีหุ้นอยู่กับชุมนุมสหกรณ์ออมทรัพย์ไทยไอซีที จำกัด อยู่จำนวน 3.26 ล้านบาท และเงินฝากจำนวน 10 ล้านบาท ในปี 2565 สอ.มก. ได้รับเงินฝากคืนจากชุมนุมสหกรณ์ฯ จำนวน 1 ล้านบาท โดยเงินฝากอีกจำนวน 9 ล้านบาท ได้ขยายระยะเวลาการฝากออกไปอีก 12 เดือน โดยได้รับดอกเบี้ยเงินฝากในอัตราร้อยละ 2.50 ต่อปี ผลการดำเนินงานของชุมนุมสหกรณ์ฯ ณ วันที่ 31 มีนาคม 2565 มีผลขาดทุนสุทธิประจำปี จำนวน 1.02 ล้านบาท ทำให้มีผลขาดทุนสะสมจำนวน 56.87 ล้านบาท มูลค่าต่อหุ้น (3,478.39) บาท ซึ่ง สอ.มก. ได้ตั้งรับรู้ผลขาดทุนที่เกิดขึ้นเต็มจำนวนมูลค่าหุ้น 3.23 ล้านบาท ตั้งแต่ปี 2562 แล้ว

คณะกรรมการดำเนินการได้ติดตามผลการดำเนินงานของชุมนุมสหกรณ์ฯ อย่างใกล้ชิด สำหรับโปรแกรมระบบบริหารงานสหกรณ์ที่ชุมนุมสหกรณ์ฯ ดำเนินการฟ้องร้องบริษัทผู้พัฒนา นั้น ศาลได้มีคำพิพากษาให้ชุมนุมสหกรณ์ฯ ชนะคดี โดยให้บริษัทผู้พัฒนาชดเชยค่าเสียหายอันเนื่องจากการผิดสัญญา ขณะนี้อยู่ระหว่างบริษัทยื่นขอขยายระยะเวลาการยื่นฎีกา คดีจึงยังไม่เป็นที่สิ้นสุด ทั้งนี้ จะมีการติดตามการดำเนินงานของชุมนุมสหกรณ์ฯ อย่างใกล้ชิดและต่อเนื่องต่อไป



3.2.15 การติดตามหนี้สินตามคำพิพากษากรณีสหกรณ์การเกษตรสามผง

ตามคำพิพากษาศาลให้มีการประนีประนอมยอมความระหว่างเจ้าหนี้และลูกหนี้ตามคำพิพากษา คดีของศาลจังหวัดนครพนม คดีหมายเลขดำที่ พ.1844/2560 คดีหมายเลขแดงที่ พ.1039/2561 โดยสหกรณ์ออมทรัพย์มหาวิทยาลัยเกษตรศาสตร์ จำกัด เป็นโจทก์ในคดี และจำเลยซึ่งประกอบด้วยกรรมการดำเนินการของสหกรณ์การเกษตรสามผง จำนวน 12 คน

คดีอยู่ระหว่างขายทอดตลาดทรัพย์สินของจำเลยที่ 6, 9 และ 12 โดยลูกหนี้ขอผ่อนชำระหนี้ทุกเดือน ทรัพย์สินของจำเลยทั้งสามอยู่ระหว่างงดการขายทอดตลาดชั่วคราว หากจำเลยทั้งสามไม่ชำระหนี้ สามารถขายทอดตลาดทรัพย์สินที่ถูกยึดได้ทันที ดังนี้

หลักทรัพย์	จำนวน (แปลง)	เนื้อที่	ที่ตั้ง	ราคาประเมิน เจ้าพนักงานบังคับคดี (บาท)
1. ที่ดินว่างเปล่าของจำเลยที่ 6	1	3 งาน 68 ตร.วา	ตำบลสามผง อำเภอศรีสงคราม จังหวัดนครพนม	128,000.00
2. ที่ดินว่างเปล่าของจำเลยที่ 6	1	3 ไร่ 2 งาน 29 ตร.วา	ตำบลสามผง อำเภอศรีสงคราม จังหวัดนครพนม	314,380.00
3. ที่ดินว่างเปล่าของจำเลยที่ 9	1	4 ไร่ 2 งาน 13 ตร.วา	ตำบลสามผง อำเภอศรีสงคราม จังหวัดนครพนม	217,950.00
4. ที่ดินและสิ่งปลูกสร้างของจำเลยที่ 12	1	3 งาน 50 ตร.วา	ตำบลสามผง อำเภอศรีสงคราม จังหวัดนครพนม	322,000.00

ส่วนจำเลยคนอื่น ๆ คือ จำเลยที่ 1 สหกรณ์การเกษตรสามผง อยู่ระหว่างชำระบัญชี โดยผู้ชำระบัญชีซึ่งได้รับการแต่งตั้งจากสำนักงานสหกรณ์จังหวัดนครพนม

จำเลยที่ 2 ถึง จำเลยที่ 5 จำเลยที่ 7 จำเลยที่ 8 จำเลยที่ 10 และจำเลยที่ 11 อยู่ระหว่างสืบทรัพย์สินและบังคับคดีต่อไป



3.3 รายงานผลการดำเนินงานตามนโยบายและกระบวนการการบริหาร ความเสี่ยงด้านต่างๆ

สภรณ์อ้อมภรณ์วิทยามหาวิทยาลัยเกษตรศาสตร์ จุกัด ตระหนักถึงความสำคัญของการบริหารความเสี่ยงและกิจกรรมควบคุมภายในของสภรณ์มาโดยตลอด และตั้งแต่ปี 2563 มีการแต่งตั้งคณะกรรมการบริหารความเสี่ยง ซึ่งได้มีการกำหนดนโยบายบริหารความเสี่ยง ดังนี้

(1) กำหนดให้การบริหารความเสี่ยงเป็นความรับผิดชอบของกรรมการและเจ้าหน้าที่ ที่ต้องตระหนักถึงความเสี่ยงที่มีในการปฏิบัติงานในหน่วยงานของตนและคณะกรรมการแต่ละชุด และต้องให้ความสำคัญในการบริหารความเสี่ยงด้านต่างๆ ให้อยู่ในระดับที่เพียงพอและเหมาะสม

(2) กำหนดให้ทุกฝ่ายมีหน้าที่รับผิดชอบประเมินความเสี่ยง กำหนดตัวชี้วัดความเสี่ยง แนวทางการป้องกันและบรรเทาความเสี่ยงหรือความสูญเสียที่อาจจะเกิดขึ้น รวมถึงติดตามและประเมินผลการบริหารความเสี่ยงอย่างสม่ำเสมอพร้อมทั้งจัดทำรายงานที่เกี่ยวกับความเสี่ยง ตามกรอบการดำเนินงานและขั้นตอนการบริหารความเสี่ยง

(3) กำหนดให้กระบวนการบริหารความเสี่ยงเป็นส่วนหนึ่งในการตัดสินใจการวางแผนกลยุทธ์ แผนงานและการดำเนินงานของ สอ.มก.

(4) เมื่อกรรมการและเจ้าหน้าที่พบเห็นหรือรับทราบความเสี่ยงที่อาจจะมีผลกระทบต่อ สอ.มก. จะต้องรายงานความเสี่ยงนั้นให้ผู้ที่เกี่ยวข้องรับทราบทันที เพื่อดำเนินการจัดการความเสี่ยงนั้นต่อไป

(5) มีการนำระบบเทคโนโลยีสารสนเทศที่ทันสมัยมาใช้ในกระบวนการบริหารความเสี่ยงของ สอ.มก. และสนับสนุนให้กรรมการและเจ้าหน้าที่ทุกระดับ สามารถเข้าถึงแหล่งข้อมูลข่าวสารการบริหารความเสี่ยงอย่างทั่วถึง ตลอดจนการจัดระบบการรายงานการบริหารความเสี่ยงให้คณะกรรมการดำเนินการอย่างมีประสิทธิภาพ

(6) มุ่งส่งเสริมสนับสนุนและให้ความรู้ความเข้าใจในกระบวนการ และแนวทางการบริหารความเสี่ยงแก่กรรมการและเจ้าหน้าที่อย่างต่อเนื่อง เพื่อเป็นการปลูกฝังสร้างนิสัยให้บุคลากรทุกระดับได้ตระหนักถึง ความสำคัญและความมีส่วนร่วมรับผิดชอบในการดำเนินการด้านบริหารความเสี่ยงของ สอ.มก. ให้เป็นส่วนหนึ่งของวัฒนธรรมที่นำไปสู่การสร้างมูลค่าเพิ่ม

ในปี 2565 คณะกรรมการบริหารความเสี่ยงได้มีการทบทวนประเภทความเสี่ยงและคู่มือการบริหารความเสี่ยง เห็นว่าหลักเกณฑ์การประเมินความเสี่ยงปี 2564 เป็นแผนที่ดีและสอดคล้องตามกฎหมายกระทรวง จึงมีการศึกษา วิเคราะห์ และปรับปรุงเพิ่มเติมเพื่อให้มีความเหมาะสมสอดคล้องกับสถานการณ์ปัจจุบัน จึงมีการกำหนดเกณฑ์การประเมินความเสี่ยง ปี 2565 ตามนโยบายในการบริหารความเสี่ยง 6 ด้าน ได้แก่



1. ความเสี่ยงด้านกลยุทธ์
2. ความเสี่ยงด้านสินเชื่อ
3. ความเสี่ยงด้านการปฏิบัติการ
4. ความเสี่ยงด้านการลงทุน
5. ความเสี่ยงด้านสภาพคล่อง
6. ความเสี่ยงด้านการฟอกเงินและการสนับสนุนการเงินแก่การก่อการร้าย

คณะกรรมการบริหารความเสี่ยง ได้ดำเนินการบริหารและจัดการความเสี่ยงทั้ง 6 ด้าน โดยนำหลักมาตรฐาน COSO มาประกอบการพิจารณาประเมินตามเกณฑ์หัวข้อความเสี่ยงที่ สอ.มก. กำหนด เพื่อให้เกิดประสิทธิภาพและประสิทธิผลอย่างสูงสุด ผลการประเมินพบเกณฑ์ที่ยังคงมีความเสี่ยงมาก เหลืออยู่และต้องติดตามคือ

(1) กำหนดให้มีการนำกิจกรรมควบคุมภายในมาปรับปรุงขั้นตอนการปฏิบัติงานหรือผังกระบวนการทำงาน รวมทั้งคู่มือการปฏิบัติงานอยู่เสมอๆ โดยมีการติดตามและประเมินผล และนำผลประเมินไปใช้ในการปรับปรุง ซึ่งในเดือนสิงหาคม 2565 ได้มีการศึกษากิจกรรมควบคุมภายในอย่างเป็นระบบ โดยกำหนดแบบประเมินกิจกรรมควบคุมภายในออกเป็น 4 ส่วน ได้แก่

ส่วนที่ 1 การประเมินสภาพแวดล้อมการควบคุม

ส่วนที่ 2 การประเมินความเสี่ยงและกิจกรรมควบคุม ได้แก่ การเงินการบัญชี สินเชื่อ เงินรับฝาก เงินลงทุนในหลักทรัพย์ ที่ดิน อาคารและอุปกรณ์ หนี้สิน สมาชิกและทุนเรือนหุ้น

ส่วนที่ 3 การประเมินระบบข้อมูล สารสนเทศและการสื่อสาร

ส่วนที่ 4 การประเมินระบบการกำกับและประเมินผล

ผลการประเมินกิจกรรมควบคุมภายในเดือนธันวาคม 2565 อยู่ในระดับขั้นคุณภาพดี มาก คณะกรรมการบริหารความเสี่ยงได้มีการพิจารณาปัจจัยเสี่ยงและกำหนดกิจกรรมควบคุมเป็นรายการตามข้อย่อยของแต่ละด้าน สำหรับกิจกรรมย่อยที่ระดับการควบคุมภายในยังไม่ครบสมบูรณ์ ได้มีการกำหนดแนวทางปฏิบัติเพื่อให้การควบคุมภายในของ สอ.มก. เป็นไปอย่างมีประสิทธิภาพมากที่สุด

(2) กำหนดเป้าหมายการติดตามหนี้ เพื่อให้สหกรณ์บริหารลูกหนี้ชั้นต่ำกว่าคุณภาพ ลูกหนี้ระหว่างดำเนินคดี ลูกหนี้ตามคำพิพากษาได้อย่างมีประสิทธิภาพ โดยกำหนดเป้าหมายการติดตามหนี้ 10 ล้านบาท และกำหนดขั้นตอนการบริหารลูกหนี้ กับลูกหนี้ที่จัดชั้นต่ำกว่ามาตรฐาน ลูกหนี้ระหว่างดำเนินคดี ลูกหนี้ตามคำพิพากษา อย่างเป็นระบบและชัดเจนยิ่งขึ้น โดยอาจพิจารณาแต่งตั้งคณะทำงานติดตามและเร่งรัดหนี้สินเป็นผู้รับผิดชอบ โดย 1) กำหนดภาระงานของเจ้าหน้าที่ด้านกฎหมายเพิ่มเติม



ให้ชัดเจนในหน้าที่ที่ต้องปฏิบัติ 2) รายงานความคืบหน้าของลูกหนี้แต่ละประเภททุก 3 เดือน และ 3) แต่งตั้งคณะทำงานกำกับดูแล

นอกจากนี้ยังได้มีการดำเนินการตามแนวทางบริหารและจัดการความเสี่ยง ทำให้สามารถลดระดับความเสี่ยงลง และเสริมความเข้มแข็งให้กับสหกรณ์ ได้แก่

1) มีการนำเสนอผลการวิเคราะห์ผลการดำเนินงานของบริษัทที่สหกรณ์มีการลงทุนในตราสารหนี้และตราสารทุน ในที่ประชุมคณะกรรมการดำเนินการเป็นประจำทุกเดือน

2) มีการรายงานสถานะทางการเงินของสหกรณ์และรายงานต้นทุนและผลตอบแทนทุกเดือน โดยให้มีการเปรียบเทียบกับเป้าหมายเพื่อนำไปใช้ในการปรับปรุงการบริหารงาน ซึ่งได้ดำเนินการเสนอรายงานต้นทุนทางการเงินให้คณะกรรมการดำเนินการทราบเป็นประจำทุกเดือน

3) มีการตรวจสอบระบบสำรองข้อมูลและซีกข้อมูลแผนระบบสำรองข้อมูล ทั้งภายในและภายนอกสหกรณ์ รวมทั้งกำหนดให้มีขั้นตอนการตรวจสอบและซีกข้อมูล ทุก 6 เดือน

4) มีการกำหนดโครงการให้ความรู้ด้านสหกรณ์แก่สมาชิก โดยกำหนดให้มีหัวข้อบรรยายให้ความรู้ด้านสหกรณ์ในโครงการปฐมนิเทศสมาชิก และโครงการสัมมนาสมาชิกทุกครั้ง

5) มีการกำหนดมาตรการเกี่ยวกับขั้นตอนในการรับสมัครสมาชิก และสมาชิกสมทบ โดยจัดทำคู่มือหรือขั้นตอนการปฏิบัติงานการรับสมัครสมาชิกและสมาชิกสมทบ และกำหนดให้เจ้าหน้าที่ผู้รับผิดชอบมีการปฏิบัติตามขั้นตอนที่กำหนดไว้อย่างเคร่งครัดในการตรวจสอบรายชื่อบุคคลที่สมัครสมาชิกกับรายชื่อบุคคลที่กำหนดในเวปไซด์ของ ปง. และเสนอคณะกรรมการดำเนินการเพื่อทราบทุกครั้ง ซึ่งได้ดำเนินการแล้วในส่วนของผู้ที่สมัครสมาชิกใหม่

คณะกรรมการบริหารความเสี่ยงได้ดำเนินการตามอำนาจหน้าที่ เรื่องการกำหนดนโยบายการประเมิน ติดตาม กำกับดูแล และทบทวนความเสี่ยงต่าง ๆ ซึ่งที่ผ่านมาไม่พบเหตุการณ์ความเสี่ยงที่มีผลกระทบรุนแรงจนส่งผลเสียหายต่อการดำเนินงานของสหกรณ์ จึงให้ความสำคัญในการกำหนดแนวทางป้องกันและแก้ไขความเสี่ยงด้านต่างๆ เพื่อให้การดำเนินงานของสหกรณ์เป็นไปอย่างมีประสิทธิภาพและเกิดประโยชน์สูงสุดต่อสมาชิก

3.4 ข้อมูลการถูกร้องทุกข์กล่าวโทษ การถูกดำเนินคดี การถูกร้องเรียน และถูกลงโทษของสหกรณ์ในรอบปีบัญชี 2565 พร้อมแผนหรือแนวทางป้องกัน

ไม่มี

3.5 รายงานผลการดำเนินงานตามแผนยุทธศาสตร์ ประจำปี 2565

ในปี 2565 สหกรณ์อ้อมทรัพย์มหาวิทยาลัยเกษตรศาสตร์ จำกัด ได้จัดทำแผนยุทธศาสตร์รวมทั้งสิ้น 3 ยุทธศาสตร์ 20 แผนงาน 45 โครงการ โดยมีรายละเอียด ดังนี้



3.5.1 โครงการที่ได้ดำเนินการและบรรลุตามเป้าหมาย จำนวน 24 โครงการ ได้แก่

- (1) จัดทำกระบวนการทำงานที่สำคัญ
- (2) ประเมินความเสี่ยงและผลกระทบทางธุรกิจ
- (3) จัดทำข้อกำหนด คู่มือการปฏิบัติงาน และตัวชี้วัดในกระบวนการ (KPI in work process)
- (4) กำหนดหลักเกณฑ์/ วิธีการประเมินผลการปฏิบัติงานและตัวชี้วัดรายบุคคล
- (5) ดำเนินการสรรหา คัดเลือก อำนวยรักษาและพัฒนาบุคลากรใหม่
- (6) ประเมินประสิทธิผลของแผนการบริหารขีดความสามารถและอัตรากำลัง
- (7) จัดทำรูปแบบการบริหารสมรรถนะบุคลากร (Competency Model)
- (8) จัดทำแผนพัฒนาบุคลากร
- (9) ศึกษากฎหมาย/ กฎระเบียบ/ ข้อบังคับ/ระเบียบ/คำสั่งมติคณะกรรมการดำเนินการที่เกี่ยวข้องกับการดำเนินธุรกิจสหกรณ์ออมทรัพย์
- (10) กำหนดค่านิยมหลัก (Core Value) และจัดทำพฤติกรรมที่พึงประสงค์
- (11) จัดทำแผนส่งเสริมค่านิยมและวัฒนธรรมองค์กร
- (12) ออกแบบรูปแบบการใช้งาน (Report Design)
- (13) ศึกษามาตรฐาน ISO27001
- (14) ศึกษาปัจจัยแวดล้อมและผลกระทบด้านการลงทุน
- (15) วิเคราะห์ และปรับปริมาณการซื้อขายตราสารหนี้และตราสารทุนให้สอดคล้องกับผลการดำเนินงาน
- (16) ศึกษาวิธีการปฏิบัติที่ดีด้านธรรมาภิบาลขององค์กรที่ประสบความสำเร็จ
- (17) ออกแบบรูปแบบการบริหารจัดการด้านธรรมาภิบาลของ สอ.มก.
- (18) จัดทำแผนความรับผิดชอบต่อสังคม
- (19) ออกแบบและกำหนดหลักเกณฑ์การคัดเลือกชุมชน
- (20) ดำเนินการคัดเลือกชุมชน
- (21) ปรับปรุงคู่มือจริยธรรมและจรรยาบรรณ
- (22) ศึกษาระบบการบริหารจัดการความเสี่ยงที่มีอยู่ COSO
- (23) ทบทวนประเภทความเสี่ยง
- (24) ทบทวนคู่มือบริหารความเสี่ยง



3.5.2 โครงการที่ดำเนินการแล้วแต่ไม่เสร็จสมบูรณ์ อยู่ระหว่างดำเนินการ จำนวน 5 โครงการ ได้แก่

- (1) ศึกษาวิธีการหรือแนวทางการประเมินผลการปฏิบัติงาน (PMS) จากองค์กรที่มีแนวทางการปฏิบัติที่ดี
- (2) ดำเนินการพัฒนาศูนย์กลางตามแผน
- (3) วิเคราะห์ข้อมูลจากพฤติกรรมกรรมการขอสินเชื่อ (Data Analytic)และความต้องการ/ความคาดหวังของสมาชิก
- (4) วิเคราะห์ข้อมูลจากพฤติกรรมกรรมการฝากเงิน (Data Analytic) และความต้องการ/ความคาดหวังของสมาชิก
- (5) ออกแบบและพัฒนานวัตกรรมสินเชื่อ และช่องทางการให้สินเชื่อ

3.5.3 โครงการที่ยังไม่ได้ดำเนินการ (จะดำเนินการในปี 2566) จำนวน 16 โครงการ ได้แก่

- (1) ศึกษารูปแบบ โครงสร้าง สภรณ์อ้อมทรัพย์ที่มีแนวทางการปฏิบัติที่ดี
- (2) ออกแบบโครงสร้าง รองรับต่อการเปลี่ยนแปลงของปัจจัยแวดล้อม
- (3) ปรับโครงสร้างและหน้าที่ความรับผิดชอบ
- (4) ประเมินประสิทธิภาพ ประสิทธิผล
- (5) ออกแบบสถาปัตยกรรมระบบงาน
- (6) การสื่อสารกระบวนการทำงานที่จัดทำขึ้นใหม่
- (7) กำหนดหลักเกณฑ์และคุณสมบัติบุคลากรรองรับขีดความสามารถที่จำเป็นในปัจจุบันและอนาคต
- (8) ส่งเสริมการให้ความรู้และพัฒนาบุคลากรด้านกฎหมาย
- (9) ศึกษาสภาพแวดล้อมระบบ IT
- (10) ออกแบบแผนพัฒนา IT รองรับกลยุทธ์ธุรกิจ
- (11) จัดหาโปรแกรมระบบบริหารงานสภรณ์ที่ทันสมัย
- (12) ศึกษา สสำรวจข้อมูลสารสนเทศจากผู้บริหาร/ บุคลากร/ สมาชิก
- (13) ศึกษาแนวโน้มเทคโนโลยีดิจิทัลปัจจุบัน
- (14) วิเคราะห์ช่องโหว่ (GAP) ด้าน Network, ระบบ Backup พร้อมใช้งาน/ ระบบป้องกันภัยคุกคาม Firewall/ ข้อผิดพลาดที่เกิดจาก Software Program
- (15) จัดตั้งคณะกรรมการ BCP (IT)/ คณะทำงาน
- (16) พัฒนาผลิตภัณฑ์ใหม่ให้สอดคล้องกับความต้องการของสภรณ์ผู้กู้



3.6 รายงานการตรวจสอบกิจการ ประจำปีสิ้นสุดวันที่ 31 ธันวาคม 2565

เรียน ที่ประชุมใหญ่สหกรณ์ออมทรัพย์มหาวิทยาลัยเกษตรศาสตร์ จำกัด

ตามที่ที่ประชุมใหญ่สามัญประจำปี 2563 เมื่อวันที่ 24 มกราคม 2564 ได้เลือกตั้งคณะผู้ตรวจสอบกิจการ สหกรณ์ออมทรัพย์มหาวิทยาลัยเกษตรศาสตร์ จำกัด ตามสาขาวิชาชีพ คือ นางธาริณี ประณีษ ด้านการเงิน/บัญชี นายมาโนช สุวรรณศิลป์ ด้านกฎหมาย และนางสร้อยญา โชติพัฒน์ ด้านบริหารทั่วไป เป็นผู้ตรวจสอบกิจการของสหกรณ์ออมทรัพย์มหาวิทยาลัยเกษตรศาสตร์ จำกัด โดยมีวาระ 2 ปี สำหรับปีบัญชีสิ้นสุด วันที่ 31 ธันวาคม 2565 นั้น คณะผู้ตรวจสอบกิจการได้ทำการตรวจสอบและรายงานผลการตรวจสอบต่อคณะกรรมการดำเนินการเป็นประจำทุกเดือนที่เข้าตรวจสอบ จึงขอเสนอผลการตรวจสอบประจำปี 2565 โดยสรุป ดังนี้

1. วัตถุประสงค์ของการตรวจสอบ

- 1.1 เพื่อตรวจสอบการบริหารงานของคณะกรรมการดำเนินการ
- 1.2 เพื่อตรวจสอบการปฏิบัติงานตามกฎหมาย ข้อบังคับ ระเบียบ มติ และคำสั่งของ สอ.มก.
- 1.3 เพื่อตรวจสอบการดำเนินงานแต่ละด้านของสอ.มก.

2. ขอบเขตและวิธีการตรวจสอบ

- 2.1 ตรวจสอบความถูกต้องของการดำเนินงานแต่ละด้าน ตามเอกสารหลักฐาน
- 2.2 ตรวจสอบการควบคุมการดำเนินงานตามระเบียบ มติ และคำสั่งของ สอ.มก.
- 2.3 ตรวจสอบการดำเนินงานตามวัตถุประสงค์ ข้อบังคับ ระเบียบและมติของที่ประชุม
- 2.4 ตรวจสอบการบริหารงานของคณะกรรมการดำเนินการ ตามแผนงานและงบประมาณที่กำหนดไว้

3. ผลการตรวจสอบและข้อเสนอแนะที่ สอ.มก. ควรพิจารณาปรับปรุงแก้ไข

3.1 ผลการดำเนินงาน

สอ.มก. มีสมาชิกเมื่อต้นปี 11,530 คน ระหว่างปีมีสมาชิกเพิ่มขึ้น 330 คน ลาออก 146 คน สมาชิกคงเหลือ ณ วันสิ้นปี 11,714 คน ณ วันสิ้นปี สอ.มก. มีสินทรัพย์รวมทั้งสิ้น 48,815,480,488.63 บาท

การดำเนินธุรกิจของ สอ.มก. ในด้านการรับฝากเงินและการให้กู้ยืม ในช่วงปี 2563-2565 ณ 30 พฤศจิกายน 2565 มีวงเงินการทำธุรกิจรวมลดลง 749 ล้านบาท 228.91 ล้านบาท และ 1,192.63 ล้านบาท ตามลำดับ ณ 30 พฤศจิกายน 2565 คงเหลือวงเงินการทำธุรกิจ จำนวน 43,701 ล้านบาท ประกอบด้วยธุรกิจด้านการรับฝากเงินจำนวน 32,901.29 ล้านบาท คิดเป็นร้อยละ 67.61 ของสินทรัพย์รวมทั้งสิ้น ธุรกิจด้านการให้กู้ยืม จำนวน 10,799.71 ล้านบาท คิดเป็นร้อยละ 22.19



ของสินทรัพย์รวมทั้งสิ้น เงินส่วนที่เหลือนำไปลงทุนตามข้อบังคับและเป็นไปตาม พ.ร.บ.สหกรณ์ พ.ศ.2542 มาตรา 62 เพื่อก่อให้เกิดรายได้คุ้มกับค่าใช้จ่ายที่เกิดขึ้น รวมทั้งมีผลกำไรกลับคืนสู่สมาชิก การลงทุน ในช่วงปี 2563 - 2565 ณ 30 พฤศจิกายน 2565 มีวงเงินการลงทุนเพิ่มขึ้น 5,621.75 ล้านบาท 4,193.34 ล้านบาท และ 9,408.02 ล้านบาท ตามลำดับ วงเงินลงทุน ณ 30 พฤศจิกายน 2565 มีจำนวน 35,815.11 ล้านบาท คิดเป็นร้อยละ 73.60 ของสินทรัพย์รวมทั้งสิ้น

รายการ	ปี 2562 (ธ.ค.62)	%	ปี 2563 (ธ.ค.63)	%	ปี 2564 (ธ.ค.64)	%	ปี 2565 (พ.ย.65)	%
การดำเนินงานธุรกิจของ สอ.มก.								
1 เงินรับฝาก	28,035.53	68.44	29,171.09	68.71	31,380.91	69.67	32,901.29	67.61
2 เงินให้กู้ยืม	17,880.70	43.65	15,950.75	37.57	13,512.72	30.00	10,799.71	22.19
รวม	45,916.23		45,121.84		44,893.63		43,701.00	
การทำธุรกิจลดลง			794.39		228.91		1,192.63	
อัตราการทำธุรกิจลดลง			1.73%		0.51%		2.66%	
การลงทุนของสหกรณ์								
3 เงินลงทุน	16,592.00	40.50	22,213.75	52.32	26,407.09	58.62	35,815.11	73.60
มีการลงทุนเพิ่มขึ้น			5,621.75		4,193.34		9,408.02	
อัตราการลงทุนเพิ่มขึ้น			33.88%		18.88%		35.63%	

3.2 ด้านบริหารงานทั่วไป

3.2.1 การจัดจ้างและแต่งตั้งเจ้าหน้าที่ สอ.มก. ตามระเบียบว่าด้วยเจ้าหน้าที่สหกรณ์ พ.ศ. 2559 และแก้ไขเพิ่มเติมฉบับที่ 2 พ.ศ. 2562 พบว่ามีการบรรจุแต่งตั้งเจ้าหน้าที่สหกรณ์ โดยยังไม่ผ่านการทดลองปฏิบัติงาน รวมทั้งการจัดเก็บข้อมูลของเจ้าหน้าที่สหกรณ์รายตัวไม่ครบถ้วนและไม่เป็นปัจจุบัน

ข้อสังเกตและข้อเสนอแนะ การจัดทำแฟ้มประวัติเจ้าหน้าที่ สอ.มก. และการบันทึกประวัติการขึ้นเงินเดือนได้มีการบันทึกครั้งสุดท้ายปี 2563 ควรให้ความสำคัญกับความถูกต้อง รอบคอบ ชัดเจน การออกคำสั่งบรรจุแต่งตั้ง การพ้นจากการเป็นเจ้าหน้าที่ และควรจัดทำแฟ้มประวัติเจ้าหน้าที่ทุกตำแหน่งให้ครบถ้วนและเป็นปัจจุบัน

ผลการพิจารณาปรับปรุงแก้ไข สอ.มก. ได้ตรวจสอบ และยกเลิกคำสั่งแต่งตั้งที่ไม่ถูกต้องและให้ดำเนินการตามระเบียบว่าด้วยเจ้าหน้าที่สหกรณ์ พ.ศ. 2559 และแก้ไขเพิ่มเติมฉบับที่ 2 พ.ศ. 2562 และให้ฝ่ายบริหารทั่วไป ประสานงานและรวบรวมจัดการข้อมูล ของเจ้าหน้าที่สหกรณ์ทุกรายให้ครบถ้วนและเป็นปัจจุบัน



3.2.2 การบริหารงบประมาณรายจ่าย ปี 2565 และการควบคุมงบประมาณรายจ่าย

จากการสุ่มตรวจเอกสารการจัดซื้อและจัดจ้างรายการครุภัณฑ์ที่มีการดำเนินการถูกต้องตามขั้นตอน และระเบียบว่าด้วยการจัดซื้อจัดจ้าง พ.ศ. 2551 และเพิ่มเติม ปี พ.ศ. 2552 และจากการเปรียบเทียบค่าใช้จ่ายจริงกับงบประมาณรายจ่ายที่ได้รับอนุมัติจากที่ประชุมใหญ่ ณ 30 พฤศจิกายน 2565 หมวดรายจ่ายที่มีอัตราการใช้งบประมาณสูงสุด คือ หมวด 2 ค่าใช้จ่ายเกี่ยวกับ อาคาร สถานที่ และอุปกรณ์ ใช้จ่ายไปแล้วทั้งสิ้นร้อยละ 91.23 (ค่าภาษีที่ดินและสิ่งปลูกสร้าง) หมวดรายจ่ายที่มีอัตราการใช้งบประมาณต่ำสุด คือ งบโครงการตามแผนกลยุทธ์ จำนวน 43 โครงการ ใช้จ่ายไปแล้วเพียงร้อยละ 10.26

ข้อสังเกตและข้อเสนอแนะ ควรมีข้อมูลค่าภาษีที่ต้องจ่ายและการประเมินราคาที่ดินของทางราชการ ในการจัดทำงบประมาณให้ครบถ้วน เพื่อให้เพียงพอ รวมทั้งส่วนที่ตั้งงบประมาณไว้แล้วแต่ไม่มีการใช้จ่ายนั้นมิสาเหตุใด เพื่อปรับงบประมาณให้ใกล้เคียงกับความเป็นจริง

ผลการพิจารณาปรับปรุงแก้ไข สอ.มก. ได้ชี้แจงสาเหตุแล้วและได้มอบหมายฝ่ายจัดการติดตาม ดำเนินการปรับปรุงแก้ไขโครงการตามแผนกลยุทธ์ โดยมีการแก้ไขปรับปรุงบางส่วน และดำเนินการในปี 2566

3.2.3 การบำรุงรักษาระบบแอฟฟลิเคชันมือถือ ของ สอ.มก. สอ.มก. มีการจัดทำ

สัญญาจ้างการบำรุงรักษาระบบแอฟฟลิเคชันมือถือ ซึ่ง สอ.มก. จะต้องรับผิดชอบค่าบำรุงรักษาระบบปีละ 70,000.00 บาท สัญญาจ้างมีระยะเวลา 2 ปี (1 กันยายน 2564 – 1 กันยายน 2566) ปีแรกไม่คิดค่าบริการ มีการเบิกเงินงวดแรกของปีที่ 2 วงเงิน 35,000.00 บาท สอ.มก. ได้จ่ายเงินตามใบแจ้งหนี้ที่ไม่ถูกต้อง แต่ภายหลังได้ตรวจสอบพบความไม่ถูกต้องดังกล่าว และได้ดำเนินการแก้ไขให้ถูกต้องเรียบร้อยแล้ว

ข้อสังเกตและข้อเสนอแนะ การจัดทำสัญญาจ้างการบำรุงรักษาระบบแอฟฟลิเคชันมือถือ ควรระบุให้ผู้รับจ้างรายงานผลการให้บริการก่อนการขอเบิก และควรมอบหมายหน่วยงานรับผิดชอบตรวจสอบรายละเอียดและรายงานผลการดำเนินการให้ครบถ้วนถูกต้องก่อนการขอเบิก หรือการแก้ไขผลดำเนินการใดๆ ต่อผู้มีอำนาจอนุมัติ

ผลการพิจารณาปรับปรุงแก้ไข สอ.มก. จะได้ระบุให้ผู้รับจ้างรายงานผลการให้บริการก่อนการขอเบิก ในการทำสัญญาครั้งต่อไป และมอบหมายหัวหน้าฝ่ายเทคโนโลยีสารสนเทศเป็นผู้รับผิดชอบตรวจสอบและรายงานผลการดำเนินการของผู้รับจ้างในทุกกรณี

3.2.4 การบริหารความเสี่ยงของ สอ.มก. สอ.มก. ได้กำหนดกลยุทธ์ในการบริหาร

ความเสี่ยง โดยยึดหลักการควบคุมภายในเป็นสำคัญและให้มีการติดตามผลเป็นประจำทุกเดือน โดยเน้นระบบปฏิบัติการเพื่อการควบคุมและป้องกัน ซึ่งครอบคลุมกลยุทธ์ในการจัดการความเสี่ยงทั้ง 4 แบบ คือ (1) การยอมรับความเสี่ยง (2) การลดหรือควบคุมความเสี่ยง (3) การกระจายการถ่ายโอนความเสี่ยง และ (4) การยกเลิกหรือหลีกเลี่ยงความเสี่ยง



นโยบายการบริหารความเสี่ยง ได้กำหนดให้กระบวนการบริหารความเสี่ยงเป็นส่วนหนึ่งในการตัดสินใจการวางแผนกลยุทธ์ แผนงาน และการดำเนินงาน ของ สอ.มก. และกำหนดให้การบริหารความเสี่ยงเป็นความรับผิดชอบของกรรมการและเจ้าหน้าที่

การจัดการความเสี่ยง สอ.มก. ได้มีการประเมินความเสี่ยงแล้วพบว่า ด้านที่มีระดับความเสี่ยงสูงมาก 3 ด้าน คือ ด้านปฏิบัติการ (ระบบควบคุมภายใน) ด้านสินเชื่อ (ลูกหนี้ดำเนินคดี) และด้านการลงทุน (การพิจารณานำเงินไปลงทุน)

ข้อสังเกตและข้อเสนอแนะ เนื่องจากการบริหารความเสี่ยงของ สอ.มก. ได้ดำเนินการรับทราบแนวทางการบริหารความเสี่ยงในแต่ละด้านแล้ว คงเหลือการจัดการความเสี่ยงตามกลยุทธ์ในการจัดการความเสี่ยงที่กำหนดและควรระบุทางเลือกในการจัดการความเสี่ยง และทำความเข้าใจกับทุกระดับในองค์กร

ผลการพิจารณาปรับปรุงแก้ไข สอ.มก. โดยคณะกรรมการบริหารความเสี่ยงอยู่ระหว่างติดตามการดำเนินการตามแนวทางการบริหารความเสี่ยงของทั้ง 6 ด้าน เพื่อสรุปการจัดการความเสี่ยงของ สอ.มก. ตามกลยุทธ์ในการจัดการความเสี่ยงเสนอคณะกรรมการดำเนินการพิจารณาต่อไป

3.3 ด้านบัญชี

3.3.1 บัญชีสินทรัพย์หมุนเวียนอื่น ณ 30 พฤศจิกายน 2565 พบว่าบัญชีสินทรัพย์หมุนเวียนอื่นของ สอ.มก. จำนวน 398 ล้านบาท มีรายการบัญชีเพื่อการซื้อขายหลักทรัพย์ (Cash Balance) ที่มีวงเงินเกินร้อยละ 5 ของยอดรวมสินทรัพย์หมุนเวียนอื่น เป็นบัญชีที่แสดงยอดเงินสดคงเหลือ ในบริษัทหลักทรัพย์ ที่ สอ.มก. วางเงินไว้เพื่อดำเนินการลงทุนในหุ้นสามัญเพื่อเงินปันผลและการบริหารสภาพคล่อง และสามารถทำการซื้อและขายหลักทรัพย์ได้ทันทีภายในวงเงินลงทุนที่วางไว้จำนวน 2,000 ล้านบาท ณ 30 พฤศจิกายน 2565 สอ.มก. ทำการซื้อขายหลักทรัพย์ไปเป็นเงิน 1,932.19 ล้านบาท คงเหลือเงินสดฝากอยู่จำนวน 126.01 ล้านบาท และนำมาบันทึกไว้ในบัญชีสินทรัพย์หมุนเวียนอื่นของ สอ.มก.

ข้อสังเกตและข้อเสนอแนะ ตามมาตรา 62 (2) ของ พรบ.สหกรณ์ พ.ศ. 2542 สอ.มก. สามารถนำเงินฝากธนาคารหรือฝากในสถาบันการเงินที่มีวัตถุประสงค์เพื่อให้ความช่วยเหลือทางการเงินแก่สหกรณ์ ดังนั้นกรณีการนำมาพักไว้ในบัญชีสินทรัพย์หมุนเวียนอื่นเพื่อการปิดบัญชีนั้นจึงถือได้ว่าไม่เป็นเงินฝากของ สอ.มก. แม้จะมีการรับดอกเบี้ย

ผลการพิจารณาปรับปรุงแก้ไข สอ.มก. ถือว่าบัญชีเพื่อการซื้อขายหลักทรัพย์ (Cash Balance) เป็นบัญชีเพื่อการลงทุนไม่ใช่เพื่อการฝากเงินและมีความเห็นว่าการดำเนินการบันทึกบัญชีสินทรัพย์หมุนเวียนอื่น ได้ผ่านการตรวจสอบจากผู้สอบบัญชีประจำปี 2564 แล้ว และขึ้นอยู่กับ การพิจารณาของคณะกรรมการดำเนินการ



3.3.2 บัญชีรายได้ค้างรับ เงินรายได้ที่ค้างรับอื่น เป็นรายการค่าตอบแทนการใช้ประโยชน์ในอาคาร สอ.มก. 36 ปีค้างรับ ที่ค้างรับมาตั้งแต่ปี 2557 ถึงปี 2563 วงเงินค้างรับสุทธิกว่า 5 ล้านบาท สอ.มก. ได้มีมติให้ฟ้องร้องดำเนินคดี เมื่อกรกฎาคม 2565

ข้อสังเกตและข้อเสนอแนะ สอ.มก. ควรมีการติดตามสถานภาพของผู้ใช้ประโยชน์ในอาคาร สอ.มก. อย่างต่อเนื่อง และเร่งรัดการฟ้องร้องดำเนินคดี รวมทั้งรายงานความก้าวหน้าให้คณะกรรมการดำเนินการทราบและให้ความสำคัญเพื่อป้องกันความเสียหายที่อาจเกิดขึ้น

ผลการพิจารณาปรับปรุงแก้ไข สอ.มก. รับทราบ และกรณีดังกล่าวได้มีการติดตามชี้แจงในการประชุมคณะกรรมการดำเนินการอย่างต่อเนื่อง จึงมีมติให้ฟ้องร้องดำเนินคดี

3.4 ด้านการเงิน

รายการย่อแสดงสินทรัพย์และหนี้สิน สอ.มก. มีการจัดทำรายการย่อแสดงสินทรัพย์และหนี้สินได้ครบถ้วนและได้เปิดเผยให้สมาชิกได้รับทราบเป็นประจำทุกเดือน ตามที่กฎกระทรวงว่าด้วยการดำเนินงานและการกำกับดูแลสหกรณ์ออมทรัพย์และสหกรณ์เครดิตยูเนียน พ.ศ. 2564 ข้อ 15 และฝ่ายจัดการดำเนินการเสนอต่อที่ประชุมคณะกรรมการดำเนินการเป็นประจำทุกเดือนตามระเบียบของสอ.มก.

ข้อสังเกตและข้อเสนอแนะ ให้ตรวจสอบการนำเสนอข้อมูลตัวเลขในแต่ละรายการที่เสนอคณะกรรมการให้ถูกต้องตรงกันกับรายการย่อแสดงสินทรัพย์และหนี้สิน สอ.มก. เพื่อความน่าเชื่อถือ เนื่องจากทุกรายการเป็นข้อมูลสำคัญในการใช้ประกอบการตัดสินใจของคณะกรรมการ

ผลการพิจารณาปรับปรุงแก้ไข สอ.มก. รับทราบ และมอบฝ่ายจัดการตรวจสอบดำเนินการ

3.5 ด้านสินเชื่อ

สอ.มก. ยังไม่มีการกำหนดนโยบายด้านสินเชื่อแก่สมาชิกประจำปี เป็นการปฏิบัติตามระเบียบที่มี สอ.มก. มีการกำหนดเกณฑ์การประเมินความเสี่ยงด้านสินเชื่อเพื่อนำมาประเมินความเสี่ยงและผลกระทบด้านสินเชื่อ และพบว่ามีความเสี่ยงสูงมาก ด้านการบริหารลูกหนี้จัดชั้นต่ำกว่ามาตรฐาน ลูกหนี้ระหว่างดำเนินคดี และลูกหนี้ตามคำพิพากษา

ข้อสังเกตและข้อเสนอแนะ สมาชิก สอ.มก. มีค่าใช้จ่ายเพิ่มจากการบริหารจัดการของ สอ.มก. โดยข้ออ้างภาระงานและการเปลี่ยนแปลงมติที่ประชุมคณะกรรมการดำเนินการ การติดต่อประสานงาน ขั้นตอนการดำเนินงาน ก่อให้เกิดการซ้ำเติมปัญหา เกิดความเสียหายเพิ่มขึ้นให้กับสมาชิก สอ.มก. ควรมีการทบทวนปรับปรุงขั้นตอนการบริหารจัดการ ความเข้มงวดในการควบคุมความเสี่ยงระบบการติดตามการดำเนินคดีกับสมาชิกที่ผิดนัดชำระหนี้ ให้สามารถดำเนินการได้เต็มศักยภาพที่ควรจะเป็น



ผลการพิจารณาปรับปรุงแก้ไข สอ.มก. มีมติให้กำหนดเป้าหมายในการติดตามหนี้ 10 ล้านบาทต่อปี และให้มีการรายงานผลการติดตามหนี้ทุก 15 วัน การเจรจาตกลงรับชำระหนี้ด้วยที่ดิน และปรับปรุงกระบวนการทำงาน การเร่งรัดขั้นตอนการติดตามการดำเนินคดีกับสมาชิกที่ผิดนัดชำระหนี้

3.6 ด้านการลงทุน

สอ.มก. มีการลงทุนในหลักทรัพย์ ตามข้อบังคับและเป็นไปตาม พ.ร.บ.สหกรณ์ พ.ศ. 2542 มาตรา 62 ณ 30 พฤศจิกายน 2565 วงเงินลงทุนทั้งสิ้น 35,815.11 ล้านบาทคิดเป็นร้อยละ 73.60 ของสินทรัพย์รวมทั้งสิ้น

3.6.1 การลงทุนโดยระบบ Robot Trading Equity ได้รับอนุมัตินโยบายและแผนการลงทุนผ่านบริษัทหลักทรัพย์โดยระบบ Robot Trading Equity จากที่ประชุมใหญ่ปี 2564 โดยอนุมัติให้ลงทุนได้ไม่เกินร้อยละ 8 ของสินทรัพย์รวมทั้งสิ้น ณ 30 พฤศจิกายน 2565 สอ.มก. ลงทุนในระบบ Robot Trading Equity ไปแล้วทั้งสิ้น 1,200 ล้านบาท คิดเป็นร้อยละ 2.48 ของสินทรัพย์รวมทั้งสิ้น

3.6.2 การลงทุนในหุ้นสามัญเพื่อเงินปันผลและการบริหารสภาพคล่อง เป็นรูปแบบการลงทุนที่ สอ.มก. นำเงินไปเปิดบัญชี (Cash Balance) กับบริษัทหลักทรัพย์ วงเงินลงทุน (Cash Balance) 2,000 ล้านบาท ณ 30 พฤศจิกายน 2565 สอ.มก. ทำการซื้อขายหลักทรัพย์ไปเป็นเงิน 1,932.19 ล้านบาท คงเหลือวงเงิน (Cash Balance) อยู่กับบริษัทหลักทรัพย์ จำนวน 126.01 ล้านบาท

ข้อสังเกตและข้อเสนอแนะ การลงทุนในหุ้นสามัญเพื่อเงินปันผลและการบริหารสภาพคล่องวงเงิน (Cash Balance) จะต้องจัดทำนโยบายและแผนการลงทุนเสนอที่ประชุมใหญ่ประจำปีพิจารณาอนุมัติเพิ่มเติม ตามกฎกระทรวงว่าด้วยการดำเนินการและการกำกับดูแลสหกรณ์ออมทรัพย์และสหกรณ์เครดิตยูเนียน พ.ศ. 2564 ข้อ 7

ผลการพิจารณาปรับปรุงแก้ไข สอ.มก. เห็นว่าเป็นเพียงขั้นตอนการลงทุน ในการอนุมัติโอนเงิน (Cash Balance) ไว้กับบริษัทหลักทรัพย์ และจะได้พิจารณาดำเนินการกำหนดนโยบายและแผนการลงทุนประจำปี 2566 เพิ่มเติมเสนอที่ประชุมใหญ่ประจำปีพิจารณาอนุมัติต่อไป

3.7 ด้านหนี้สิน

เงินกู้ระยะสั้น เป็นรายการหนี้สินที่ สอ.มก. กู้ยืมเงินระยะสั้น (30 วัน) จากธนาคารในอัตราดอกเบี้ยร้อยละ 1.75 – 2.0 ณ 30 พฤศจิกายน 2565 มีเงินกู้ยืมทั้งสิ้น 2,110 ล้านบาท โดยวงเงินกู้ยืมยังไม่เกินวงเงินที่ได้รับอนุมัติจากที่ประชุมใหญ่สามัญประจำปี 2564 ซึ่งกำหนดวงเงินกู้ยืมจำนวน 9,500 ล้านบาท และได้รับการเห็นชอบจากนายทะเบียนสหกรณ์แล้ว

ข้อสังเกตและข้อเสนอแนะ ณ 30 พฤศจิกายน 2565 พบว่ามีการลงทุนเพิ่มจากต้นปีเป็นจำนวน 9,408 ล้านบาท ขณะที่มีการแสวงหาเงินสดรับรวมเป็นเงิน 6,704 ล้านบาท จึงมีการกู้ยืมเงิน



ระยะสั้นเพื่อทำกำไรให้ได้ตามเป้าหมาย ดังนั้น การกู้ยืมเงินระยะสั้นแม้สามารถทำกำไรได้แต่จำเป็นต้องพิจารณาควบคู่ไปกับค่าใช้จ่ายที่เกิดขึ้น และควรพิจารณาทยอยปรับลดการกู้ยืมเงินระยะสั้นภายในปีบัญชี

กระแสเงินสด 30/11/2564	31/12/2564	30/11/2565	เพิ่มขึ้น
1. เงินรับฝาก	31,381	35,811	1,520
2. ทุนเรือนหุ้น	10,116	10,640	524
3. เงินให้กู้ (คืนเงินกู้)	13,483	10,770	2,713
4. ดอกเบี้ยจ่าย	37	272	235
5. เงินฝากธนาคาร	2,033	321	1,712
รวม			6,704
6. สอ.มก. ลงทุน	26,407	35,811	9,408
ส่วนต่าง			(2,704)

ผลการพิจารณาปรับปรุงแก้ไข 31 ธันวาคม 2565 คงเหลือเงินกู้ยืมระยะสั้นทั้งสิ้น 1,700 ล้านบาท และมีการส่งคืนเงินกู้ระยะสั้นได้ตามกำหนด การกู้ยืมเงินระยะสั้นพิจารณาตามความจำเป็นและค่าใช้จ่ายที่เกิดขึ้น จึงสามารถทำกำไรได้เกินกว่าเป้าหมายที่กำหนด

3.8 ด้านทุน

การบริหารเงินทุน เป็นการวางแผนทางการเงินในการจัดหาแหล่งเงินทุนและใช้เงินทุนให้เหมาะสม เพื่อสร้างความมั่นคงทางการเงินให้กับสอ.มก. ปี 2565 ณ 30 พฤศจิกายน 2565 ทุนดำเนินการของสอ.มก.ได้มาจากเงินรับฝากและเงินกู้ยืมรวมเป็นเงิน 35,011.29 ล้านบาท คิดเป็นร้อยละ 71.95 ของทุนดำเนินการทั้งสิ้น ในขณะที่ สอ.มก. ได้นำไปลงทุนในหลักทรัพย์มากที่สุดคิดเป็นร้อยละ 73.60 ของทุนดำเนินการทั้งสิ้น

ข้อสังเกตและข้อเสนอแนะ สอ.มก. มีการนำเงินไปลงทุนในสินทรัพย์ไม่หมุนเวียนมากกว่าสินทรัพย์หมุนเวียนทำให้มีสินทรัพย์หมุนเวียนน้อยกว่าหนี้สินหมุนเวียน ในอัตราส่วนทุนหมุนเวียน 0.45 เท่า ส่งผลต่อสภาพคล่องทางการเงิน จึงควรบริหารระหว่างเงินทุนที่ได้มากับการใช้ไปให้เหมาะสม และให้ความสำคัญการวางแผนการลงทุน การนำเงินไปลงทุนก่อให้เกิดรายได้คุ้มกับค่าใช้จ่ายที่เกิดขึ้น มีทุนหมุนเวียนเพียงพอในการดำเนินธุรกิจ ก่อให้เกิดผลตอบแทนกลับคืนสู่สมาชิก

ผลการพิจารณาปรับปรุงแก้ไข สอ.มก. ให้ความสำคัญถึงความเสี่ยงในการจัดการปัญหาสภาพคล่อง จึงได้กำหนดแนวทางการบริหารความเสี่ยง ด้านสภาพคล่อง มีการจัดลำดับสินทรัพย์ไม่หมุนเวียนที่สามารถปรับเปลี่ยนเป็นเงินสดได้ทันเวลา



กล่าวโดยสรุป

ในโอกาสที่ได้รับความไว้วางใจจากมวลสมาชิก สอ.มก. ผู้ตรวจสอบกิจการมีความมุ่งมั่น ตั้งใจจริง และมีศรัทธา ในการปฏิบัติหน้าที่ตรวจสอบกิจการ สอ.มก. โดยยึดหลักการตรวจสอบเชิงพัฒนาตามหลักธรรมาภิบาล

คณะผู้ตรวจสอบกิจการได้ติดตามผลการดำเนินการ ปรับปรุง แก้ไข ตามข้อสังเกตและข้อเสนอแนะของผู้ตรวจสอบกิจการในการรายงานผลการตรวจสอบกิจการประจำเดือน พบว่า ฝ่ายจัดการของ สอ.มก. มีความเพียรพยายามในการปรับปรุงแก้ไขพัฒนา ตามข้อเสนอแนะของผู้ตรวจสอบกิจการ ด้วยการประสานความร่วมมือและการให้เกียรติคณะผู้ตรวจสอบกิจการในการทำงานร่วมกัน

ขอขอบคุณความร่วมมืออย่างดียิ่งของมวลสมาชิก สอ.มก. คณะกรรมการดำเนินการ ฝ่ายจัดการเจ้าหน้าที่ ตลอดจนผู้เกี่ยวข้องทุกท่าน มา ณ ที่นี้

จึงเรียนมาเพื่อโปรดทราบ

(นางธาริณี ประณีช)
ประธานผู้ตรวจสอบกิจการ

(นายมานน สุวรรณศิลป์)
ผู้ตรวจสอบกิจการ

(นางสรัญญา โชติพัฒน์)
เลขานุการคณะผู้ตรวจสอบกิจการ



วาระที่ 4

เรื่องเพื่อพิจารณา



4.1 อนุมัติงบการเงิน ประจำปี 2565

หนังสือรับรองของสหกรณ์

วันที่ 16 มกราคม 2566

เรียน พันตำรวจเอกหญิง สมหมาย ลีวัฒนาภรณ์ ผู้สอบบัญชี

หนังสือรับรองฉบับนี้ให้ไว้เพื่อประโยชน์ของท่านในการตรวจสอบงบการเงินของสหกรณ์ อ้อมทรัพย์มหาวิทยาลัยเกษตรศาสตร์ จำกัด สำหรับปีสิ้นสุดวันที่ 31 ธันวาคม 2565 เพื่อแสดงความเห็นว่างบการเงินดังกล่าวแสดงฐานะการเงิน ณ 31 ธันวาคม 2565 ผลการดำเนินงานและกระแสเงินสด สำหรับปีสิ้นสุดวันเดียวกันของสหกรณ์อ้อมทรัพย์มหาวิทยาลัยเกษตรศาสตร์ จำกัด โดยถูกต้องตามที่ควรในสาระสำคัญตามระเบียบที่นายทะเบียนสหกรณ์กำหนดหรือไม่

ข้าพเจ้าเป็นผู้รับผิดชอบในการจัดการให้มีการจัดการประสิทธิภาพ เพื่อให้การดำเนินงานของสหกรณ์เป็นไปตามกฎหมายสหกรณ์ ระเบียบ ข้อบังคับที่เกี่ยวข้อง

ข้าพเจ้าขอรับรองรายละเอียดเกี่ยวกับงบการเงินที่ท่านตรวจสอบตามที่ข้าพเจ้าทราบ และคิดว่าควรจะเป็น ดังต่อไปนี้

1. งบการเงิน

1.1 ตามข้อตกลงในการรับงานตรวจสอบวันที่ 12 กุมภาพันธ์ 2565 ข้าพเจ้าเป็นผู้รับผิดชอบในการจัดทำงบการเงิน โดยถูกต้องตามที่ควรในสาระสำคัญตามระเบียบที่นายทะเบียนสหกรณ์กำหนด

1.2 งบการเงินไม่มีการแสดงข้อมูลที่ขัดต่อข้อเท็จจริงอันเป็นสาระสำคัญ ซึ่งรวมถึงการละเว้นการแสดงรายการและข้อมูลต่างๆ

1.3 ข้อสมมติที่สำคัญที่สหกรณ์ใช้ในการประมาณการทางบัญชีมีความสมเหตุสมผล

1.4 รายการหรือข้อมูลดังต่อไปนี้มีการบันทึกหรือเปิดเผยไว้อย่างเพียงพอและเหมาะสมในงบการเงิน เช่น รายการธุรกิจที่มีกับสาขาของสหกรณ์หรือบุคคลอื่น ข้อตกลงกับสถาบันการเงินเกี่ยวกับภาระผูกพันเงินฝาก หรือข้อจำกัดการใช้เงินกู้ สินทรัพย์ที่ใช้เป็นหลักประกัน

1.5 เหตุการณ์ภายหลังวันที่ในงบการเงินที่ระเบียบนายทะเบียนสหกรณ์กำหนดให้ปรับปรุงหรือเปิดเผยได้ปรับปรุงหรือเปิดเผยแล้ว

1.6 ผลของการไม่แก้ไขข้อมูลที่ขัดต่อข้อเท็จจริงไม่มีสาระสำคัญ ข้อสังเกต ทั้งต่อเฉพาะรายการหรือโดยรวมต่องบการเงิน รายการของข้อมูลที่ขัดต่อข้อเท็จจริงที่ไม่แก้ไขได้จัดทำเป็นเอกสารแนบของหนังสือรับรองนี้



1.7 ไม่มีรายการผิดปกติที่เกี่ยวข้องกับการกระทำของคณะกรรมการดำเนินการหรือเจ้าหน้าที่ของสหกรณ์ ผู้ซึ่งมีหน้าที่สำคัญเกี่ยวกับระบบบัญชีและระบบการควบคุมภายใน หรือรายการผิดปกติที่มีผลกระทบอย่างเป็นทางการเป็นสาระสำคัญต่องบการเงิน

1.8 ได้มีการลดราคาสินค้าคงเหลือลง ให้เท่ากับราคาที่คาดว่าจะจำหน่ายได้หรือมูลค่าสุทธิที่จะได้รับสำหรับสินค้าล้ำสมัยขายไม่ออกหรือชำรุด และไม่มีสินค้าคงเหลือที่แสดงราคาไว้สูงกว่ามูลค่าสุทธิที่จะได้รับ

1.9 สหกรณ์มีกรรมสิทธิ์ในสินทรัพย์ทั้งหมดอย่างถูกต้องตามกฎหมายและไม่มีภาระผูกพันหรือข้อผูกมัดใดๆ ในสินทรัพย์ของสหกรณ์ เว้นแต่ที่ได้เปิดเผยไว้ในหมายเหตุประกอบงบการเงิน

1.10 สหกรณ์ได้บันทึกหรือเปิดเผยรายการหนี้สินทั้งหมดของสหกรณ์ ทั้งที่เกิดขึ้นแล้วและอาจเกิดขึ้นในภายหน้าไว้อย่างเหมาะสม รวมทั้งได้มีการเปิดเผยไว้ในหมายเหตุประกอบงบการเงินเกี่ยวกับหลักประกันทั้งหมดที่สหกรณ์ให้แก่บุคคลที่สาม นอกจากนี้สหกรณ์ไม่มีคดีฟ้องร้องอื่นและไม่มีคดีที่คาดว่าจะเกิดขึ้น

1.11 นอกจากเรื่องที่ยื่นฟ้องไว้ในหมายเหตุประกอบงบการเงินแล้ว ไม่มีเหตุการณ์ใดเกิดขึ้นหรือไม่ปรากฏข้อเท็จจริงใดที่มีผลกระทบต่องบการเงินอย่างมีสาระสำคัญ ซึ่งต้องนำมาปรับปรุงงบการเงิน หรือเปิดเผยในหมายเหตุประกอบงบการเงินอีก

2. การให้ข้อมูล

ข้าพเจ้าได้จัดเอกสารหลักฐานและข้อมูลดังต่อไปนี้ให้ท่านตรวจสอบครบถ้วนแล้ว คือ

2.1 บันทึกรายการทุกรายการในบัญชี เอกสารหลักฐานประกอบรายการบัญชี และข้อมูลอื่นที่เกี่ยวข้องทั้งหมด

2.2 รายงานการประชุมคณะกรรมการดำเนินการและรายงานการประชุมใหญ่

2.3 ข้อมูลอื่นที่ท่านขอจากข้าพเจ้าเพื่อวัตถุประสงค์ของการตรวจสอบ

2.4 เข้าถึงบุคคลในสหกรณ์ที่ท่านระบุว่าจำเป็นในการได้มาซึ่งหลักฐานการตรวจสอบบัญชีอย่างไม่จำกัด

2.5 สหกรณ์ได้ปฏิบัติตามเงื่อนไขของสัญญาทั้งหมดซึ่งหากไม่ปฏิบัติตามอาจมีผลกระทบอย่างมีสาระสำคัญต่องบการเงิน นอกจากนี้สหกรณ์ได้ปฏิบัติตามระเบียบและข้อกำหนดของหน่วยงานราชการหรือหน่วยงานที่กำกับดูแล ซึ่งหากไม่ปฏิบัติตามอาจมีผลกระทบต่องบการเงิน

2.6 สหกรณ์ได้เปิดเผยข้อมูลทั้งหมดที่เป็นผลจากการประเมินความเสี่ยงเรื่องการทำธุรกรรมที่มีผลต่อการแสดงงบการเงินที่ขัดต่อข้อเท็จจริงอันเป็นสาระสำคัญ



2.7 สหกรณได้เปดเผยข้อมูลทุกอย่ง ซึ่งเกยวข้องกักรทจรตหรือสงสยว่าจะทจรตที่ สหกรณทราบและมีผลกระทบตอสหกรณ โดยเกยวข้องกัคณกรรมกรดำนนกรสหกรณ เจ้งหน้าท สหกรณที่มีบทาพสำค้งกัเกยวข้องกักรควบคุมภายใน หรือบุคคลอ่น ซึ่งกรทจรตมีผลกระทบอย่งมี สาระสำค้งตองบการเงน

2.8 สหกรณไม่ได้รับหนังสือแจ้งจากหน่วยราชการอันมีผลตองบการเงน เพราะมิได้ปฏิบัติ ตามกฎหมายหรือข้อบ้งคับ ซึ่งรวมถ้งการถูกรเรียกชดเชย หรือถูกรประเมินภาษีอากร หรือใช้เป็นหลัก เกณท้ในการตั้งสำรองค่าเสียหายที่อาจเกดช้งน

ขอแสดงควมนับถ้อ

(ดร.ด้งรงค์ ศรีพรระราม)

ประธานกรรรมการ

(นางปยถดดา แยมเกษร)

รองผู้จ้ดการ ร้กษการผู้จ้ดการ



รายงานผลการตรวจสอบบัญชี
สหกรณ์ออมทรัพย์มหาวิทยาลัยเกษตรศาสตร์ จำกัด
จังหวัดกรุงเทพมหานคร
สำหรับปีสิ้นสุดวันที่ 31 ธันวาคม 2565

เสนอ อธิบดีกรมตรวจบัญชีสหกรณ์

ตามที่อธิบดีกรมตรวจบัญชีสหกรณ์ ได้แต่งตั้งให้ข้าพเจ้าเป็นผู้สอบบัญชีสหกรณ์ออมทรัพย์มหาวิทยาลัยเกษตรศาสตร์ จำกัด สำหรับปีสิ้นสุดวันที่ 31 ธันวาคม 2565 นั้น ข้าพเจ้าได้ตรวจสอบงบการเงินประจำปีและแสดงความเห็นในรายงานของผู้สอบบัญชีอย่างไม่มีเงื่อนไข ลงวันที่ 16 มกราคม 2566 นั้น

ข้าพเจ้าขอรายงานผลการตรวจสอบบัญชี ดังนี้

1. ข้อสังเกตที่พบจากการตรวจสอบ เกี่ยวกับจุดอ่อนของการควบคุมภายใน

1.1 ด้านการบริหารจัดการทั่วไป

1.1.1 การปฏิบัติงานของสหกรณ์เป็นไปตามกฎหมายสหกรณ์ ประกาศ คำสั่ง คำแนะนำแนวปฏิบัติของนายทะเบียนสหกรณ์ กรมตรวจบัญชีสหกรณ์ และกฎหมายอื่นที่เกี่ยวข้อง กำหนดระเบียบต่างๆ ขึ้นถือใช้เพื่อเป็นแนวทางในการปฏิบัติงาน การปฏิบัติงานเป็นไปตามระเบียบ และมติคณะกรรมการดำเนินการ มีการเสนอรายงานการปฏิบัติงานทุกด้านต่อคณะกรรมการดำเนินการทุกเดือน เพื่อแจ้งผลการปฏิบัติงานของฝ่ายจัดการ เพื่อแก้ไขข้อบกพร่องที่เกิดขึ้นได้ทันต่อเหตุการณ์

1.1.2 สหกรณ์มีสาขาในการดำเนินธุรกรรมต่างๆ กับสมาชิกที่วิทยาเขตกำแพงแสน จังหวัดนครปฐม สามารถจัดทำคำขอสัญญากู้ รับ-จ่ายเงินสด ประจำวัน สิ้นวันทำการรวบรวมเอกสารต่างๆ นำส่งมายังสำนักงานใหญ่ เพื่อใช้ประกอบการบันทึกบัญชีโดยสำนักงานใหญ่เป็นผู้จัดทำ กำหนดวิธีปฏิบัติด้านการเงินโดยจัดให้มีการตรวจนับเงินสดทุกสิ้นวันทำการ ทั้งสำนักงานใหญ่และสาขา พร้อมทำใบตรวจนับเงินสดของเจ้าหน้าที่การเงินทุกคน เพื่อตรวจสอบกับเงินสดที่ตรวจนับได้ก่อนจะส่งมอบเงินสดให้หัวหน้าฝ่ายการเงินเก็บรักษา การปฏิบัติงานโดยรวมเป็นไปตามระเบียบว่าด้วยการรับ-จ่าย และเก็บรักษาเงิน

1.1.3 สหกรณ์มีการแบ่งแยกหน้าที่และความรับผิดชอบไว้ชัดเจน กำหนดฝ่ายงานต่างๆ ไว้สำหรับบริการสมาชิกครบถ้วน การปฏิบัติงานต่างๆ อยู่ในการควบคุมดูแลของผู้จัดการ ให้เป็นไปตามนโยบายและแผนงานที่คณะกรรมการดำเนินการกำหนด การบริหารด้านการเงินและบัญชี ประกอบด้วยฝ่ายการเงินและการลงทุนฝ่ายบัญชี ทั้งสองฝ่ายงานอยู่ในการควบคุมดูแลของรองผู้จัดการ สหกรณ์จัดให้มีสัญญาจัดจ้างและมีการค้ำประกันในการปฏิบัติงานเหมาะสม

d



1.1.4 สหกรณม่มีการใช้โปรแกรมที่พัฒนาโดยเอกชน มาใช้ในการประมวลผลข้อมูลในการปฏิบัติงาน ซึ่งประกอบด้วยบัญชี เงินรับฝาก เงินกู้และทุนเรือนหุ้น การดำเนินงาน การควบคุมภายในสำหรับการใช้โปรแกรมระบบงานเป็นไปตามระเบียบนายทะเบียนสหกรณ ว่าด้วยมาตรฐานขั้นต่ำในการควบคุมภายในและการรักษาความปลอดภัยสำหรับสหกรณและกลุ่มเกษตรกรที่ใช้โปรแกรมระบบบัญชีคอมพิวเตอร์ประมวลผลข้อมูล พ.ศ. 2553 ณ วันสิ้นปี สามารถใช้ข้อมูลจากโปรแกรมในการตรวจสอบ

1.2 ด้านการดำเนินธุรกิจ

1.2.1 การให้เงินกู้ สหกรณเปิดโอกาสให้สมาชิกที่มีความจำเป็นหรือมีความเดือดร้อนทางด้านการเงินมาใช้บริการเงินกู้ยืมจากสหกรณ ไปใช้จ่ายเพื่อบรรเทาความเดือดร้อน หรือให้กู้ยืมไปลงทุนเพื่อก่อให้เกิดรายได้ จำนวนเงินที่จะขอกู้ยืมได้นั้นขึ้นอยู่กับความจำเป็น ความรับผิดชอบของการสะสมเงิน และความสามารถในการชำระคืนของสมาชิกผู้กู้ สหกรณจะคิดอัตราดอกเบี้ยในอัตราที่เป็นธรรม ณ วันสิ้นปี มีลูกหนี้เงินให้กู้ยืมสุทธิ คงเหลือ 10,984.21 ล้านบาท เทียบเป็นร้อยละ 22.50 ของทุนดำเนินงานทั้งสิ้น ลดลงจากปีก่อน 2,528.52 ล้านบาท ลดลงร้อยละ 18.71

ทั้งนี้ผู้บริหารสหกรณต้องระมัดระวังในการปล่อยกู้ให้เป็นไปตามกฎหมายระเบียบของสหกรณ รวมทั้งมีการบริหารความเสี่ยงที่เหมาะสม คำนึงถึงความสามารถในการชำระหนี้ของลูกหนี้ เงินคงเหลือหลังหักเงินกู้เพื่อใช้ในการยังชีพ หลักประกันและความเสี่ยงในการบังคับหลักประกัน เพื่อป้องกันความเสียหายต่อการขาดสภาพคล่องทางการเงินที่อาจเกิดจากการชำระหนี้ในอนาคตของสมาชิก

1.2.2 การรับฝากเงิน สหกรณส่งเสริมให้สมาชิกรู้จักประหยัดรายจ่าย โดยสนับสนุนให้สมาชิกที่มีฐานะทางเศรษฐกิจดี นำเงินส่วนเกินของรายได้มาฝากไว้กับสหกรณ ประเภทเงินฝากออมทรัพย์ ออมทรัพย์พิเศษ และประเภทเงินฝากประจำ ณ วันสิ้นปี มีปริมาณเงินรับฝากจากสมาชิก คงเหลือ 33,581.58 ล้านบาท เทียบเป็น ร้อยละ 68.79 ของทุนดำเนินงานทั้งสิ้น เพิ่มขึ้นจากปีก่อน 2,200.67 ล้านบาท เทียบเป็นร้อยละ 7.01

1.2.3 สหกรณมีรูปแบบเหมือนสถาบันการเงิน แต่เป้าหมายอยู่ที่การกินดีอยู่ดีของสมาชิก จึงมีการนำเงินส่วนที่เหลือจากการให้บริการสมาชิกไปฝากสหกรณอื่นและลงทุนเพื่อสร้างรายได้และรักษาสภาพคล่องควบคู่กันไปด้วย โดยกำหนดนโยบายการลงทุนให้เป็นไปตามพระราชบัญญัติสหกรณ พ.ศ. 2542 มาตรา 62 และประกาศคณะกรรมการพัฒนาการสหกรณแห่งชาติ เรื่องข้อกำหนดการฝากหรือลงทุนอย่างอื่นของสหกรณ พ.ศ. 2563 และไม่ขัดต่อประกาศคณะกรรมการกำกับหลักทรัพย์และตลาดหลักทรัพย์ ให้ความสำคัญกับระดับความเสี่ยงเป็นสำคัญ มีการลงทุนผสมระหว่างหลักทรัพย์ที่มีหลักประกันในเงินลงทุนและรายได้จากการลงทุนแน่นอนกับหลักทรัพย์ที่มีรายได้และราคาเปลี่ยนแปลงขึ้นลงตามภาวะธุรกิจ พร้อมทั้งมีพัฒนาการทางการเงินลดการกู้ยืมจากภายนอก





ให้มีเงินทุนภายในเพียงพอที่จะให้บริการสมาชิก การลงทุนเพื่อสร้างรายได้และรักษาสภาพคล่องควบคู่กันไปด้วย

2. ผลการวิเคราะห์ความเสี่ยงทางการเงิน

2.1 ด้านความเพียงพอของเงินทุนต่อความเสี่ยง สหกรณ์มีทุนดำเนินงานทั้งสิ้น จำนวนเงิน 48,815.24 ล้านบาท แผลงเงินทุนจากทุนของสหกรณ์ 13,464.85 ล้านบาท ร้อยละ 27.58 และจากเงินรับฝากจากสมาชิก ร้อยละ 33,581.58 ล้านบาท ร้อยละ 68.79 ของทุนดำเนินงานทั้งสิ้น มีอัตราส่วนด้านความเพียงพอของเงินทุนต่อความเสี่ยง ดังนี้

- สัดส่วนของหนี้สินทั้งสิ้นต่อทุนสหกรณ์ 2.63 เท่า แสดงว่าสหกรณ์มีหนี้สินมากกว่าทุน กล่าวคือทุนของสหกรณ์ไม่สามารถคุ้มครองหนี้สินได้ ซึ่งหนี้สินส่วนใหญ่เป็นเงินรับฝากจากสมาชิก

- สัดส่วนของทุนสำรองต่อสินทรัพย์ทั้งสิ้น เท่ากับ 0.04 (0.038) เท่า ถือว่าอยู่ในเกณฑ์ต้องปรับปรุงตามค่าระดับมาตรฐานของ CFSAWS

- อัตราผลตอบแทนต่อส่วนของทุน ร้อยละ 7.10 แสดงถึงว่าส่วนของทุนสหกรณ์ทุก 100 บาท มีความสามารถทำกำไรได้ เท่ากับ 7.10 บาท ซึ่งส่วนของทุนสหกรณ์ส่วนใหญ่ มาจากทุนเรือนหุ้นที่เพิ่มขึ้นทุกปี อัตราผลตอบแทนต่อส่วนของทุน เป็นการวัดความสามารถ ในการทำกำไรเทียบกับส่วนของผู้ถือหุ้นที่มีหากมีค่ามากมักจะดี

2.2 ด้านคุณภาพสินทรัพย์ สหกรณ์มีสินทรัพย์ทั้งสิ้น จำนวนเงิน 48,815.24 ล้านบาท ส่วนใหญ่เป็นเงินลงทุน 35,891.41 ล้านบาท ร้อยละ 73.52 รองลงมาเป็น ลูกหนี้เงินให้กู้ ร้อยละ 22.60 เงินสดเงินฝากธนาคารและเงินฝากสหกรณ์อื่น ร้อยละ 3.21 ของสินทรัพย์ทั้งสิ้น โดยรวมเป็นสินทรัพย์ที่มีคุณภาพ ยกเว้น

2.2.1 ตามหมายเหตุประกอบงบข้อ 3 เงินฝากชุมนุมสหกรณ์ออมทรัพย์ไทยไอซีที จำกัด จำนวน 9 ล้านบาท ซึ่งยังไม่ครบกำหนดถอนคืน และเงินฝากประจำของชุมนุมสหกรณ์ธนกิจไทย จำกัด จำนวน 435.01 ล้านบาท ชุมชุมสหกรณ์ฯ ได้นำหลักทรัพย์เป็นที่ดินว่างเปล่าและที่ดินพร้อมสิ่งปลูกสร้าง(ไม่แล้วเสร็จ) มาค้ำประกันเงินฝากเพิ่มเติมโดยสหกรณ์ฯ จัดจ้างองเป็นลำดับสองร่วมกับอีก 3 สหกรณ์ ซึ่งมูลค่าหลักทรัพย์รวมแล้วใกล้เคียงกับจำนวนเงินฝากทั้งหมด และยอดที่สหกรณ์ขอถอนคืนสำหรับเงินฝาก จำนวน 85,000,000 บาท แต่ชุมนุมสหกรณ์ ธนกิจไทย จำกัด ยังไม่สามารถจ่ายคืนเงินฝากได้ สหกรณ์ฯ ได้ทยอยตั้งค่าเผื่อเงินฝากสหกรณ์อื่นส่งสะสมของชุมนุมสหกรณ์ธนกิจไทย จำกัด เป็นจำนวนปีละ 17,000,000.00 บาท สำหรับปี 2565 เป็นปีที่ 4 ในการตั้งค่าเผื่อเงินฝากฯ ดังกล่าวรวม 68,000,000.00 บาท

2.2.2 ตามหมายเหตุประกอบงบข้อ 4 เงินลงทุนในหุ้นชุมนุมสหกรณ์ออมทรัพย์ไทยไอซีที จำกัด มีผลการดำเนินงานขาดทุนสะสม ซึ่งสหกรณ์ฯ รับรู้ผลขาดทุนที่เกิดขึ้นเต็มจำนวนมูลค่าหุ้นแล้ว และเงินลงทุนในหุ้นชุมนุมสหกรณ์ธนกิจไทย จำกัด มีผลการดำเนินงานในรอบปีบัญชี 2564



(เปิดบัญชีวันที่ 31 มีนาคม 2565) ขาดทุนสุทธิ 19.23 ล้านบาท ขาดทุนสะสม 421.74 ล้านบาท ส่งผลให้มูลค่าหุ้นลดลงคงเหลือมูลค่าหุ้นละ 424,363.85 บาท ซึ่งสหกรณ์ฯ ตั้งค่าเผื่อจากการปรับมูลค่าหุ้นของชุมนุมสหกรณ์ฯ รวมเป็นเงินจำนวน 7,495,416.57 บาท ตามหนังสือกรมตรวจบัญชีสหกรณ์ด่วนที่สุด ที่ กษ 0404/ว 92 ลงวันที่ 30 ธันวาคม 2563 เรื่อง วิธีปฏิบัติทางบัญชีสำหรับสหกรณ์ที่นำเงินไปลงทุนในหุ้นชุมนุมสหกรณ์ธกษไทย จำกัด

2.2.3 สหกรณ์มีอัตราส่วนด้านคุณภาพสินทรัพย์ ดังนี้

- อัตราการค้างชำระของลูกหนี้ อยู่ในเกณฑ์ดี สามารถบริหารลูกหนี้อย่างมีประสิทธิภาพ ตามค่าระดับมาตรฐานของ CFSAWS:ss

- ผลตอบแทนต่อสินทรัพย์ ร้อยละ 2.05 แสดงว่าการใช้สินทรัพย์ของสหกรณ์ทุก 100 บาท ก่อให้เกิดกำไรจากการดำเนินงาน 2.05 บาท ซึ่งอัตราผลตอบแทนต่อสินทรัพย์ คืออัตราส่วนที่แสดงให้เห็นว่า สหกรณ์สามารถบริหารทรัพย์สิน เพื่อก่อเกิดกำไรได้มากน้อยเพียงใด และเป็น การตรวจสอบเบื้องต้นว่า สหกรณ์ได้ใช้ประโยชน์สินทรัพย์อย่างคุ้มค่าเต็มประสิทธิภาพจริงหรือไม่ โดยผลลัพธ์ที่ได้จากการคำนวณ ยิ่งมีค่ามากเท่าไรยิ่งแสดงว่าสามารถใช้สินทรัพย์ได้อย่างคุ้มค่ามากเท่านั้น กล่าวคือ ยิ่งมาก ยิ่งดี

2.3 ด้านความสามารถในการบริหารจัดการ สหกรณ์ดำเนินธุรกิจ สองด้าน คือ ธุรกิจสินเชื่อและธุรกิจรับฝากเงิน มีมูลค่าธุรกิจรวมทั้งสิ้น 21,338.64 ล้านบาท เฉลี่ย 1,778.22 ล้านบาทต่อเดือน เป็นธุรกิจสินเชื่อ ร้อยละ 17.95 รับฝากเงินร้อยละ 82.05

2.4 ด้านความสามารถในการทำกำไร สหกรณ์มีอัตรากำไรสุทธิร้อยละ 47.98 แสดงว่าการดำเนินงานของสหกรณ์ในรายได้ดอกเบี้ยและผลตอบแทนจากเงินลงทุนทุก 100 บาท สามารถทำกำไรสุทธิได้ 47.98 บาท อัตราเฉลี่ยต่อสมาชิก มีกำไรต่อสมาชิก 66,294.07 บาทต่อคน มีอัตราการเติบโตของกำไรสุทธิ ร้อยละ 8.67

- อัตราค่าใช้จ่ายดำเนินงานต่อกำไรก่อนหักค่าใช้จ่ายดำเนินงานร้อยละ 21.98 ถือว่าอยู่ในเกณฑ์ดีตามค่าระดับมาตรฐานของ CFSAWS:ss

2.5 ด้านสภาพคล่องทางการเงิน สหกรณ์มีสินทรัพย์หมุนเวียนรวม จำนวนเงิน 11,186.80 ล้านบาท และมีหนี้สินหมุนเวียนรวม จำนวนเงิน 35,337.77 ล้านบาท สหกรณ์มีอัตราส่วนด้านสภาพคล่องทางการเงิน ดังนี้

- อัตราส่วนทุนหมุนเวียน เท่ากับ 0.32 เท่า แสดงว่ามีสินทรัพย์หมุนเวียนน้อยกว่าหนี้สินหมุนเวียน กล่าวคือหนี้สินระยะสั้นทุก 1 บาท สหกรณ์มีสินทรัพย์ที่สามารถนำมาจ่ายชำระหนี้ได้เพียง 32 สตางค์เท่านั้น ทำให้สภาพคล่องของสหกรณ์ยังไม่ดีเท่าที่ควร หากพิจารณาด้านสินทรัพย์หมุนเวียน พบว่าส่วนใหญ่เป็นเงินลงทุน ร้อยละ 65.28 ของสินทรัพย์หมุนเวียนรวม ส่วนด้านหนี้สินหมุนเวียน พบว่าส่วนใหญ่เป็นเงินรับฝากถึงร้อยละ 95.03 ของหนี้สินหมุนเวียนรวม



- ลูกหนี้เงินกู้ระยะสั้นที่ชำระได้ตามกำหนดต่อหนี้ถึงกำหนดชำระอยู่ในเกณฑ์ดี
ตามค่าระดับมาตรฐานของ CFSAWS

3. เรื่องอื่น

3.1 สหกรณ์ควรระวังกการนำเงินที่ได้มาระยะสั้น ได้แก่ เงินรับฝาก เงินกู้ยืมระยะสั้นไปลงทุนและปล่อยกู้ระยะยาวมากกว่าระยะสั้น ดังนั้นผู้บริหารสหกรณ์ต้องใช้กลยุทธ์ในการบริหารเงินแบบมีสมดุล ระหว่างเงินที่ได้มาระยะสั้น ไปลงทุนหรือปล่อยกู้ในระยะสั้น ส่วนเงินที่ได้มาในระยะยาวไปลงทุนหรือปล่อยกู้ในระยะยาว เพื่อให้ได้เงินหมุนเวียนทันสำหรับการชำระหนี้ระยะสั้นแก่เจ้าหนี้และการถอนเงินฝากของสมาชิก เพื่อป้องกันความเสี่ยง ด้านสภาพคล่องทางการเงินของสหกรณ์

3.2 ปัจจุบันมีข่าวสารเกี่ยวกับการทุจริตของผู้บริหารสหกรณ์เป็นจำนวนมาก ส่งผลให้สมาชิกบางส่วนขาดความเชื่อมั่นในระบบสหกรณ์ อาจลาออกและถอนเงินฝากจากสหกรณ์ ดังนั้นผู้บริหารสหกรณ์ต้องแสดงให้เห็นว่ามีการบริหารงานที่โปร่งใส ตรวจสอบได้ตลอดเวลา สร้างความเชื่อมั่นในระบบสหกรณ์ให้กับสมาชิกเพื่อการเติบโตอย่างมั่นคง และยั่งยืน ของสหกรณ์ตลอดไป ทั้งนี้จากสถานภาพโดยทั่วไป สหกรณ์มีการดำเนินธุรกิจตรงตามวัตถุประสงค์โดยสนับสนุนให้เกิดการออมทรัพย์ และอำนวยความสะดวกให้แก่สมาชิกได้เป็นอย่างดี สามารถให้บริการและช่วยเหลือด้านเงินทุนแก่สมาชิก เพื่อนำไปเป็นทุนหมุนเวียนในการดำรงชีพ ตลอดถึงส่งเสริมให้เกิดการออมซึ่งทำให้สมาชิกมีคุณภาพชีวิตที่ดี อยู่ในเกณฑ์ปกติของธุรกิจประเภทสหกรณ์ออมทรัพย์

พันตำรวจเอกหญิง

(สมหมาย ลิ้มวัฒนาภรณ์)

ผู้สอบบัญชีสหกรณ์

923/60 ถนนเอกชัย ตำบลมหาชัย
อำเภอเมือง จังหวัดสมุทรสาคร
16 มกราคม 2566



รายงานของผู้สอบบัญชี

เสนอ สมาชิกสหกรณ์ออมทรัพย์มหาวิทยาลัยเกษตรศาสตร์ จำกัด

ความเห็น

ข้าพเจ้าได้ตรวจสอบงบการเงินของสหกรณ์ออมทรัพย์มหาวิทยาลัยเกษตรศาสตร์ จำกัด ซึ่งประกอบด้วย งบแสดงฐานะการเงิน ณ วันที่ 31 ธันวาคม 2565 งบกำไรขาดทุน และงบกระแสเงินสด สำหรับปีสิ้นสุดวันเดียวกันและหมายเหตุประกอบงบการเงิน รวมถึงหมายเหตุสรุปนโยบายการบัญชีที่สำคัญ

ข้าพเจ้าเห็นว่างบการเงินข้างต้นนี้แสดงฐานะการเงินของสหกรณ์ออมทรัพย์มหาวิทยาลัยเกษตรศาสตร์ จำกัด ณ วันที่ 31 ธันวาคม 2565 ผลการดำเนินงานและกระแสเงินสดสำหรับปีสิ้นสุดวันเดียวกัน โดยถูกต้องตามที่ควรในสาระสำคัญตามระเบียบนายทะเบียนสหกรณ์

เกณฑ์ในการแสดงความเห็น

ข้าพเจ้าได้ปฏิบัติตามตรวจสอบตามมาตรฐานการสอบบัญชีและระเบียบกรมตรวจบัญชีสหกรณ์ ความรับผิดชอบของข้าพเจ้าได้กล่าวไว้ในส่วนของความรับผิดชอบของผู้สอบบัญชีต่อการตรวจสอบงบการเงิน ในรายงานของข้าพเจ้า ข้าพเจ้ามีความเป็นอิสระจากสหกรณ์และได้ปฏิบัติตามจรรยาบรรณของผู้สอบบัญชีสหกรณ์ ตามระเบียบกรมตรวจบัญชีสหกรณ์ ข้าพเจ้าเชื่อว่าหลักฐานการสอบบัญชีที่ข้าพเจ้าได้รับเพียงพอและเหมาะสมเพื่อใช้เป็นเกณฑ์ในการแสดงความเห็นของข้าพเจ้า

เรื่องสำคัญในการตรวจสอบ

เรื่องสำคัญในการตรวจสอบ คือ เรื่องต่างๆ ที่มีนัยสำคัญที่สุดตามดุลยพินิจของผู้ประกอบวิชาชีพของข้าพเจ้า ในการตรวจสอบงบการเงินสำหรับงวดปัจจุบัน ข้าพเจ้าได้นำเรื่องเหล่านี้มาพิจารณาในบริบทของการตรวจสอบงบการเงินโดยรวมและในการแสดงความเห็นของข้าพเจ้า ทั้งนี้ข้าพเจ้าไม่ได้แสดงความเห็นแยกต่างหากสำหรับเรื่องเหล่านี้

เรื่องสำคัญในการตรวจสอบ พร้อมวิธีการตรวจสอบแต่ละเรื่อง มีดังต่อไปนี้

1. ตามที่กล่าวไว้ในหมายเหตุประกอบงบการเงินข้อ 3, 4 เงินฝากสหกรณ์อื่นและเงินลงทุน เป็นรายการที่มีจำนวนเงินเป็นสาระสำคัญ และนำมาซึ่งรายได้ของสหกรณ์ มียอดเงินฝากสหกรณ์อื่นคงเหลือสุทธิ 1,276.05 ล้านบาท คิดเป็นร้อยละ 2.61 ของสินทรัพย์ทั้งสิ้น เงินลงทุนคงเหลือสุทธิ 35,891.41 ล้านบาท คิดเป็นร้อยละ 73.53 ของสินทรัพย์ทั้งสิ้น ทั้งนี้มีเงินฝากของชุมนุมสหกรณ์ ธนกิจไทย จำกัด จำนวน 435.01 ล้านบาท เงินลงทุนในหุ้นกู้ บมจ.การบินไทย จำนวน 3,290.44 ล้านบาท เงินลงทุนในหุ้นชุมนุมสหกรณ์ธนกิจไทย จำกัด จำนวน 31 ล้านบาท และเงินลงทุนในหุ้นชุมนุมสหกรณ์ออมทรัพย์ไทย โอซีที จำกัด จำนวน 3.23 ล้านบาท ข้าพเจ้าได้สอบทานการอนุมัตินำเงินไปฝากสหกรณ์อื่น



และลงทุนต่างๆ จากมติที่ประชุมคณะกรรมการ การปฏิบัติตามพระราชบัญญัติสหกรณ์ พ.ศ. 2542 ประกาศคณะกรรมการพัฒนาการสหกรณ์แห่งชาติ เรื่อง ข้อกำหนดการฝากหรือลงทุนอย่างอื่นของสหกรณ์ พ.ศ. 2563 และมติที่ประชุมใหญ่ของสหกรณ์ให้ฝากและลงทุนฯ สอบทานการอนุมัติการลงทุน ตรวจสอบเอกสารสิทธิ์ของเงินลงทุน รวมทั้งตรวจสอบหลักฐานการตีราคาทุนหรือราคาทุนตัดจำหน่ายของเงินลงทุน สอบทานการแสดงผลค่าของเงินฝากสหกรณ์อื่นและเงินลงทุน รวมถึงค่าเพื่อการปรับมูลค่าของเงินฝากและเงินลงทุนการเปิดเผยข้อมูลในหมายเหตุประกอบงบการเงิน

2. ในหมายเหตุประกอบบข้อ 5 ลูกหนี้เงินให้กู้ เป็นวัตถุประสงค์ของสหกรณ์เพื่อช่วยเหลือด้านการเงินแก่สมาชิกเป็นธุรกิจที่นำมาซึ่งรายได้ของสหกรณ์ มีลูกหนี้เงินให้กู้คงเหลือสุทธิ 10,984.21 ล้านบาท คิดเป็นร้อยละ 22.50 ของสินทรัพย์ทั้งสิ้น ได้กำหนดแนวการตรวจสอบบัญชีเกี่ยวกับเงินให้กู้และรายได้จากดอกเบี้ยเงินให้กู้ ตรวจสอบสัญญาเงินกู้พร้อมการจัดทำทะเบียนจ่ายเงินกู้ วิธีการปฏิบัติการบันทึกบัญชีลูกหนี้เงินกู้ การรับรู้รายได้ดอกเบี้ยเงินให้กู้เป็นไปตามเงื่อนไขในสัญญาและสอดคล้องกับนโยบายการบัญชีที่สหกรณ์ใช้ ตรวจสอบการตั้งค่าเผื่อนี้สงสัยจะสูญว่ามีเพียงพอและเหมาะสมเป็นไปตามระเบียบนายทะเบียนสหกรณ์ที่กำหนด และตรวจสอบการเปิดเผยข้อมูลในหมายเหตุประกอบงบการเงิน ระบบโปรแกรมที่นำมาใช้ในระบบงานสามารถให้ข้อมูลและจัดทำรายงานตามรูปแบบที่ราชการกำหนด

ความรับผิดชอบของคณะกรรมการดำเนินการสหกรณ์ต่องบการเงิน

คณะกรรมการดำเนินการสหกรณ์มีหน้าที่รับผิดชอบในการจัดทำและการนำเสนองบการเงินเหล่านี้ โดยถูกต้องตามที่ควร ตามระเบียบกรมตรวจบัญชีสหกรณ์และรับผิดชอบเกี่ยวกับการควบคุมภายในที่คณะกรรมการดำเนินการสหกรณ์พิจารณาว่าจำเป็นเพื่อให้สามารถจัดทำงบการเงินที่ปราศจากการแสดงข้อมูลที่ขัดต่อข้อเท็จจริง อันเป็นสาระสำคัญไม่ว่าจะเกิดจากการทุจริตหรือข้อผิดพลาด

ในการจัดทำงบการเงิน คณะกรรมการดำเนินการสหกรณ์รับผิดชอบในการประเมินความสามารถของสหกรณ์ในการดำเนินงานต่อเนื่อง การเปิดเผยเรื่องที่เกี่ยวข้องกับการดำเนินงานต่อเนื่องในกรณีที่มีเรื่องดังกล่าว และการใช้เกณฑ์การบัญชีสำหรับการดำเนินงานต่อเนื่อง เว้นแต่คณะกรรมการดำเนินการสหกรณ์มีความตั้งใจที่จะเลิกสหกรณ์หรือหยุดดำเนินงานหรือไม่สามารถดำเนินงานต่อเนื่องต่อไปได้

ความรับผิดชอบของผู้สอบบัญชีต่อการตรวจสอบงบการเงิน

การตรวจสอบของข้าพเจ้ามีวัตถุประสงค์เพื่อให้ได้ความเชื่อมั่นอย่างสมเหตุสมผลว่างบการเงินโดยรวมปราศจากการแสดงข้อมูลที่ขัดต่อข้อเท็จจริงอันเป็นสาระสำคัญหรือไม่ ไม่ว่าจะเกิดจากการทุจริตหรือข้อผิดพลาดและเสนอรายงานของผู้สอบบัญชี ซึ่งรวมความเห็นของข้าพเจ้าอยู่ด้วย ความเชื่อมั่นอย่างสมเหตุสมผล คือ ความเชื่อมั่นในระดับสูงแต่ไม่ได้เป็นการรับประกันว่าการปฏิบัติงานตรวจสอบตามมาตรฐานการสอบบัญชี และระเบียบกรมตรวจบัญชีสหกรณ์จะสามารถตรวจพบข้อมูล

๑



ที่ขัดต่อข้อเท็จจริงอันเป็นสาระสำคัญที่มีอยู่ได้เสมอไป ข้อมูลที่ขัดต่อข้อเท็จจริงอาจเกิดจากการทุจริตหรือข้อผิดพลาดและถือว่ามีสาระสำคัญเมื่อคาดการณ์ได้อย่างสมเหตุสมผลว่ารายการที่ขัดต่อข้อเท็จจริงแต่ละรายการหรือทุกรายการรวมกันจะส่งผลต่อการตัดสินใจทางเศรษฐกิจของผู้ใช้งบการเงินจากการใช้งบการเงินเหล่านี้

ในการตรวจสอบของข้าพเจ้าตามมาตรฐานการสอบบัญชีและระเบียบกรมตรวจบัญชีสหกรณ์ ข้าพเจ้าได้ใช้ดุลยพินิจและการสังเกตและการสงสัยเยี่ยงผู้ประกอบวิชาชีพตลอดการตรวจสอบการปฏิบัติงานของข้าพเจ้ารวมถึง

- ระบุและประเมินความเสี่ยงจากการแสดงข้อมูลที่ขัดต่อข้อเท็จจริงอันเป็นสาระสำคัญในงบการเงินไม่ว่าจะเกิดจากการทุจริตหรือข้อผิดพลาด ออกแบบและปฏิบัติตามตามวิธีการตรวจสอบเพื่อตอบสนองต่อความเสี่ยงเหล่านั้น และได้หลักฐานการสอบบัญชีที่เพียงพอและเหมาะสมเพื่อเป็นเกณฑ์ในการแสดงความเห็นของข้าพเจ้า ความเสี่ยงที่ไม่พบข้อมูลที่ขัดต่อข้อเท็จจริงอันเป็นสาระสำคัญซึ่งเป็นผลมาจากการทุจริตจะสูงกว่าความเสี่ยงที่เกิดจากข้อผิดพลาดเนื่องจากการทุจริตอาจเกี่ยวกับการสมรู้ร่วมคิด การปลอมแปลงเอกสารหลักฐาน การตั้งใจละเว้นการแสดงข้อมูลการแสดงผลที่ไม่ตรงตามข้อเท็จจริงหรือการแทรกแซงการควบคุมภายใน

- ทำความเข้าใจในระบบการควบคุมภายในที่เกี่ยวข้องกับการตรวจสอบเพื่อออกแบบวิธีการตรวจสอบที่เหมาะสมกับสถานการณ์แต่ไม่ใช่เพื่อวัตถุประสงค์ในการแสดงความเห็นต่อความมีประสิทธิภาพของการควบคุมภายในของสหกรณ์

- ประเมินความเหมาะสมของนโยบายการบัญชีที่คณะกรรมการดำเนินการสหกรณ์ใช้และความสมเหตุสมผลของประมาณการทางบัญชีและการเปิดเผยข้อมูลที่เกี่ยวข้องซึ่งจัดทำขึ้นโดยคณะกรรมการดำเนินการสหกรณ์

- สรุปลักษณะความเหมาะสมของการใช้เกณฑ์การบัญชีสำหรับการดำเนินงานต่อเนื่องของคณะกรรมการดำเนินการสหกรณ์และจากหลักฐานการสอบบัญชีที่ได้รับว่ามีความไม่แน่นอนที่มีสาระสำคัญที่เกี่ยวกับเหตุการณ์หรือสถานการณ์ที่อาจเป็นเหตุให้เกิดข้อสงสัยอย่างมีนัยสำคัญต่อความสามารถของสหกรณ์ในการดำเนินงานต่อเนื่องหรือไม่ ถ้าข้าพเจ้าได้ข้อสรุปว่ามีความไม่แน่นอนที่มีสาระสำคัญ ข้าพเจ้าต้องให้ข้อสังเกตไว้ในรายงานของผู้สอบบัญชีของข้าพเจ้าถึงการเปิดเผยข้อมูลที่เกี่ยวข้องในงบการเงิน หรือถ้าการเปิดเผยดังกล่าวไม่เพียงพอความเห็นของข้าพเจ้าจะเปลี่ยนแปลงไปข้อสรุปของข้าพเจ้าขึ้นอยู่กับหลักฐานการสอบบัญชีที่ได้รับจนถึงวันที่ในรายงานของผู้สอบบัญชีของข้าพเจ้า อย่างไรก็ตามเหตุการณ์หรือสถานการณ์ในอนาคตอาจเป็นเหตุให้สหกรณ์ต้องหยุดการดำเนินงานต่อเนื่อง

- ประเมินการนำเสนอโครงสร้างและเนื้อหาของงบการเงินโดยรวม รวมถึงการเปิดเผยข้อมูลที่เกี่ยวข้องตลอดจนประเมินว่างบการเงินแสดงรายการและเหตุการณ์ที่เกิดขึ้นโดยถูกต้องตามควรหรือไม่



ข้าพเจ้าได้สื่อสารกับคณะกรรมการดำเนินการสหกรณ์เกี่ยวกับขอบเขต และช่วงเวลาของการตรวจสอบตามที่ได้วางแผนไว้ ประเด็นที่มีนัยสำคัญที่พบจากการตรวจสอบ รวมถึงข้อบกพร่องที่มีนัยสำคัญในระบบการควบคุมภายใน ซึ่งข้าพเจ้าได้พบในระหว่างการตรวจสอบของข้าพเจ้า

จากเรื่องทั้งหลายที่สื่อสารกับคณะกรรมการสหกรณ์ ข้าพเจ้าได้พิจารณาเรื่องต่างๆ ที่มีนัยสำคัญที่สุดในการตรวจสอบงบการเงินในงวดปัจจุบันและกำหนดเป็นเรื่องสำคัญในการตรวจสอบ ข้าพเจ้าได้อธิบายเรื่องเหล่านี้ไว้ในรายงานของผู้สอบบัญชี เว้นแต่กฎหมายหรือข้อบังคับห้ามไม่ให้เปิดเผยเรื่องดังกล่าวต่อสาธารณะหรือในสถานการณ์ ที่ยากที่จะเกิดขึ้น ข้าพเจ้าพิจารณาว่าไม่ควรสื่อสารเรื่องดังกล่าวในรายงานของข้าพเจ้า เพราะการกระทำดังกล่าวสามารถคาดการณ์ได้อย่างสมเหตุสมผลว่าจะมีผลกระทบในทางลบมากกว่าผลประโยชน์ที่ผู้มีส่วนได้เสียสาธารณะจะได้จากการสื่อสารดังกล่าว

พันตำรวจเอกหญิง

(สมหมาย ลีวัฒนาภรณ์)

ผู้สอบบัญชีสหกรณ์

923/60 ถนนเอกชัย ตำบลมหาชัย

อำเภอเมือง จังหวัดสมุทรสาคร

16 มกราคม 2566



สภกรณ์ออมทรัพย์มหาวิทยาลัยเกษตรศาสตร์ จำกัด

งบแสดงฐานะการเงิน

ณ วันที่ 31 ธันวาคม 2565

หมายเหตุ	ปี 2565	ปี 2564
	บาท	บาท
สินทรัพย์		
สินทรัพย์หมุนเวียน		
เงินสดและเงินฝากธนาคาร	2 289,934,715.48	2,033,222,920.25
เงินฝากสภกรณ์อื่น - สุทธิ	3 1,276,052,499.84	2,244,051,604.59
เงินลงทุนระยะสั้น-สุทธิ	4 7,302,854,385.05	6,202,833,947.30
เงินให้กู้ยืมระยะสั้น - สุทธิ	5 1,956,013,917.26	2,927,752,365.68
ดอกเบี้ยเงินให้กู้ค้างรับ	6 15,885,956.24	99,299,522.14
ที่ดินแทนการชำระหนี้ร้อจำหน่าย	7 20,510,650.00	20,510,650.00
สินทรัพย์หมุนเวียนอื่น	8 325,544,284.80	714,506,645.87
รวมสินทรัพย์หมุนเวียน	11,186,796,408.67	14,242,177,655.83
สินทรัพย์ไม่หมุนเวียน		
เงินลงทุนระยะยาว - สุทธิ	4 28,588,557,589.54	20,204,255,139.43
เงินให้กู้ยืมระยะยาว - สุทธิ	5 9,028,194,572.10	10,584,971,893.12
ที่ดิน อาคาร และอุปกรณ์ - สุทธิ	9 9,054,365.98	9,981,543.05
สินทรัพย์ไม่มีตัวตน	10 2,615,924.51	3,191,539.84
สินทรัพย์ไม่หมุนเวียนอื่น	11 20,500.00	153,718.64
รวมสินทรัพย์ไม่หมุนเวียน	37,628,442,952.13	30,802,553,834.08
รวมสินทรัพย์	48,815,239,360.80	45,044,731,489.91



หมายเหตุ	ปี 2565	ปี 2564
	บาท	บาท
หนี้สินและทุนของสหกรณ์		
หนี้สินหมุนเวียน		
เงินกู้ยืมระยะสั้น	12 1,700,000,000.00	0.00
เงินรับฝาก	13 33,581,577,625.46	31,380,906,797.47
หนี้สินหมุนเวียนอื่น	14 56,194,465.94	50,554,297.92
รวมหนี้สินหมุนเวียน	<u>35,337,772,091.40</u>	<u>31,431,461,095.39</u>
หนี้สินไม่หมุนเวียน		
หนี้สินไม่หมุนเวียนอื่น	15 12,619,682.27	10,685,491.08
รวมหนี้สินไม่หมุนเวียน	<u>12,619,682.27</u>	<u>10,685,491.08</u>
รวมหนี้สิน	<u>35,350,391,773.67</u>	<u>31,442,146,586.47</u>
ทุนของสหกรณ์		
ทุนเรือนหุ้น (มูลค่าหุ้นละ 10 บาท)		
หุ้นที่ชำระเต็มมูลค่าแล้ว	10,679,781,800.00	10,116,203,960.00
ทุนสำรอง	1,877,281,636.64	1,788,871,934.64
ทุนสะสมตามข้อบังคับ ระเบียบ และอื่นๆ	16 560,777,070.86	604,788,026.37
กำไรจากเงินลงทุนที่ยังไม่เกิดขึ้น	17 (613,660,298.19)	208,724,354.25
กำไรสุทธิประจำปี	960,667,377.82	883,996,628.18
รวมทุนของสหกรณ์	<u>13,464,847,587.13</u>	<u>13,602,584,903.44</u>
รวมหนี้สินและทุนของสหกรณ์	<u>48,815,239,360.80</u>	<u>45,044,731,489.91</u>
หมายเหตุประกอบงบการเงินเป็นส่วนหนึ่งของงบการเงินนี้		

(ดร.ดำรงศรี ศรีพระราม)

ประธานกรรมการ

(ผศ.ดร.ทวีวัฒน์ ทัดสนวัฒน์)

กรรมการและเลขานุการ

วันที่ 16 มกราคม 2566



สภรณ์อมรินทร์มหาวิทยาลัยเกษตรศาสตร์ จำกัด
งบกำไรขาดทุน
สำหรับปีสิ้นสุดวันที่ 31 ธันวาคม 2565

หมายเหตุ	ปี 2565		ปี 2564	
	บาท	%	บาท	%
รายได้ดอกเบี้ยและผลตอบแทนจากเงินลงทุน				
ดอกเบี้ยรับเงินให้กู้แก่สมาชิก	441,072,059.00	22.03	459,588,106.84	25.60
ดอกเบี้ยรับเงินให้กู้แก่สหกรณ์อื่น	124,640,141.66	6.22	225,772,295.95	12.58
ดอกเบี้ยรับเงินฝาก	60,104,844.77	3.00	84,956,357.59	4.73
ดอกเบี้ยรับลูกหนี้ระหว่างดำเนินคดี	0.00	0.00	11,528.03	0.00
ดอกเบี้ยรับลูกหนี้ตามคำพิพากษา	400,463.44	0.02	404,826.20	0.02
ดอกเบี้ยรับลูกหนี้พ้นสภาพ-ขาดส่งชำระหนี้	86,052.69	0.00	274,761.37	0.02
ผลตอบแทนจากเงินลงทุน	1,158,734,402.87	57.89	833,956,932.24	46.46
เงินปันผล	83,988,962.48	4.20	36,668,203.90	2.04
กำไรจากการจำหน่ายเงินลงทุน	132,993,382.62	6.64	153,548,315.30	8.55
รวมรายได้ดอกเบี้ยและผลตอบแทนจากเงินลงทุน	2,002,020,309.53	100.00	1,795,181,327.42	100.00
ค่าใช้จ่ายดอกเบี้ยและเงินลงทุน				
ดอกเบี้ยจ่ายเงินรับฝาก				
ดอกเบี้ยจ่ายเงินฝากออมทรัพย์	6,994,077.99	0.35	6,301,517.01	0.35
ดอกเบี้ยจ่ายเงินฝากออมทรัพย์พิเศษ	541,332,679.80	27.04	502,577,390.88	28.00
ดอกเบี้ยจ่ายเงินฝากประจำ	187,049,420.99	9.34	156,158,663.86	8.70
รวมดอกเบี้ยจ่ายเงินรับฝาก	735,376,178.78	36.73	665,037,571.75	37.05
ดอกเบี้ยจ่ายเงินกู้ยืมระยะสั้น	26,836,251.78	1.34	21,479.43	0.00
รวมค่าใช้จ่ายดอกเบี้ยเงินรับฝากและเงินกู้ยืม	762,212,430.56	38.07	665,059,051.18	37.05
หัก หนี้สงสัยจะสูญ				
หนี้สงสัยจะสูญ - ลูกหนี้พ้นสภาพ (เกินความต้องการ)	(2,584,086.52)	(0.13)	(4,137,789.84)	(0.24)
หนี้สงสัยจะสูญ - ลูกหนี้ระหว่างดำเนินคดี (เกินความต้องการ)	(5,684,009.16)	(0.28)	5,684,009.16	0.32
หนี้สงสัยจะสูญ - ลูกหนี้ตามคำพิพากษา	12,652,624.39	0.63	7,032,690.87	0.39
หนี้สงสัยจะสูญ - ลูกหนี้ตามคำพิพากษา-สหกรณ์อื่น (เกินความต้องการ)	(87,500.00)	0.00	(91,000.00)	0.00
หนี้สงสัยจะสูญ - ลูกหนี้อื่น	5,066,668.00	0.25	0.00	0.00
รวมหนี้สงสัยจะสูญ	9,363,696.71	0.47	8,487,910.19	0.47
รายได้ดอกเบี้ยและผลตอบแทนจากการลงทุนสุทธิ	1,230,444,182.26	61.46	1,121,634,366.05	62.48



หมายเหตุ	ปี 2565		ปี 2564	
	บาท	%	บาท	%
บวก รายได้อื่น				
รายได้ค่าธรรมเนียมสมาชิกแรกเข้า	43,500.00	0.00	42,200.00	0.00
รายได้อื่น	889,840.15	0.05	96,966.42	0.01
รวมรายได้ที่มีโชดอกเบี่ย	933,340.15	0.05	139,166.42	0.01
หัก ค่าใช้จ่ายในการดำเนินงาน				
ค่าใช้จ่ายเกี่ยวกับเจ้าหน้าที่				
เงินเดือน ค่าจ้างและเงินประจำตำแหน่ง	19,787,747.92	0.99	20,078,310.00	1.12
เงินเพิ่มพิเศษ (ค่าวิชาชีพ)	84,000.00	0.00	84,000.00	0.00
เงินบำเหน็จเจ้าหน้าที่	1,722,710.15	0.09	(593,090.80)	(0.03)
ค่าเบี้ยเลี้ยงและค่าพาหนะ	325,460.00	0.02	279,750.00	0.02
เงินสมทบกองทุนสำรองเลี้ยงชีพ	1,548,107.43	0.08	1,500,318.00	0.08
เงินสมทบกองทุนประกันสังคม	230,748.00	0.01	221,550.00	0.01
สวัสดิการเจ้าหน้าที่	1,992,225.96	0.10	1,718,071.26	0.10
ค่าใช้จ่ายในการประชุม/อบรมสัมมนา	56,550.00	0.00	74,455.70	0.01
รวมค่าใช้จ่ายเกี่ยวกับเจ้าหน้าที่	25,747,549.46	1.29	23,363,364.16	1.31
ค่าใช้จ่ายเกี่ยวกับ อาคาร สถานที่และอุปกรณ์				
ค่าเสื่อมราคา	1,526,462.57	0.08	1,808,323.95	0.10
ค่าตัดจ่ายสิทธิการใช้ประโยชน์	575,615.33	0.03	553,808.11	0.03
ค่าซ่อมแซมและบำรุงรักษา	1,865,412.01	0.09	1,111,166.09	0.06
ค่าเช่าสำนักงานวิทยาเขตกำแพงแสน	277,830.00	0.01	264,600.00	0.01
ค่าเช่าที่จอดรถ	122,400.00	0.01	122,400.00	0.01
ค่าจ้างบริการรักษาความปลอดภัย	712,620.00	0.03	712,620.00	0.04
ค่าจ้างบริการรักษาความสะอาด	400,513.50	0.02	396,000.00	0.02
ค่าจ้างดูแลที่ดิน	101,000.00	0.01	84,000.00	0.00
ค่าน้ำมันเชื้อเพลิงและหล่อลื่น	8,683.20	0.00	9,431.00	0.00
ค่าเบี้ยประกันภัยและภาษี	160,950.47	0.01	60,680.90	0.00
รวมค่าใช้จ่ายเกี่ยวกับ อาคาร สถานที่และอุปกรณ์	5,751,487.08	0.29	5,123,030.05	0.27



หมายเหตุ	ปี 2565		ปี 2564	
	บาท	%	บาท	%
ค่าใช้จ่ายเกี่ยวกับสมาชิก				
ค่าใช้จ่ายในการจัดสัมมนาเกี่ยวกับสมาชิก	3,135,417.48	0.16	1,541,242.15	0.09
ค่าใช้จ่ายในการประชาสัมพันธ์ข่าวสารและบริการสมาชิก	1,357,558.91	0.07	1,411,531.56	0.08
ค่าใช้จ่ายมอบทุนการศึกษาบุตรสมาชิก	549,356.13	0.03	82,683.43	0.00
ค่าเบี้ยประกันอุบัติเหตุสมาชิก	912,243.00	0.04	891,810.00	0.05
ค่าใช้จ่ายสมทบค่าหุ้นให้สมาชิก	75,540.00	0.00	78,980.00	0.00
เงินสนับสนุนสมาชิกในการจ้างบริษัทประเมินหลักทรัพย์	467,816.00	0.02	576,697.00	0.03
ค่าธรรมเนียมบัตรสมาชิก	2,000,000.00	0.10	2,000,000.00	0.11
ค่าของที่ระลึกให้สมาชิก	0.00	0.00	128,400.00	0.01
รวมค่าใช้จ่ายเกี่ยวกับสมาชิก	8,497,931.52	0.42	6,711,344.14	0.37
ค่าใช้จ่ายดำเนินงานอื่น				
ค่าเบี้ยประชุม	1,898,800.00	0.09	1,836,300.00	0.10
ค่าใช้จ่ายจัดการประชุมใหญ่	1,082,596.40	0.05	1,017,575.03	0.06
ค่าใช้จ่ายสรรหากรรมการและผู้ตรวจสอบกิจการ	1,304,103.90	0.07	1,040,850.43	0.06
ค่าเบี้ยเลี้ยงและค่าพาหนะ	934,800.00	0.05	932,850.00	0.05
ค่าธรรมเนียมการสอบบัญชี	180,000.00	0.01	150,000.00	0.01
ค่าตอบแทนผู้ตรวจสอบกิจการ	360,000.00	0.02	351,000.00	0.02
ค่าสนับสนุนกิจการของมหาวิทยาลัยเกษตรศาสตร์	1,814,000.00	0.09	1,611,122.00	0.09
ค่าเครื่องเขียนแบบพิมพ์	222,415.79	0.01	191,024.63	0.01
ค่าวัสดุสำนักงานและครุภัณฑ์ต่ำกว่าเกณฑ์	897,402.82	0.05	752,271.79	0.04
ค่ารับรอง	360,149.94	0.02	320,256.00	0.02
ค่าใช้จ่ายดำเนินคดี	525,345.87	0.03	259,600.49	0.01
ค่าธรรมเนียมธนาคาร	91,935.32	0.00	91,103.00	0.01
ค่าสมนาคุณ	750,320.00	0.04	743,680.00	0.04
ค่าใช้จ่ายผู้ประสานงานสหกรณ์	192,504.00	0.01	200,504.00	0.01
ค่าเช่าเวรปฏิบัติงานในสำนักงาน	299,000.00	0.01	374,500.00	0.02
ค่าใช้จ่ายในการเยี่ยมลูกค้าและสนับสนุนกิจกรรมสหกรณ์ต่างๆ	50,764.00	0.00	77,839.75	0.00



หมายเหตุ	ปี 2565		ปี 2564	
	บาท	%	บาท	%
ค่าใช้จ่ายสัมมนากรรมการเจ้าหน้าที่	90,063.00	0.00	225,380.00	0.01
ค่าไฟฟ้า ค่าน้ำประปา ค่าโทรศัพท์	1,627,923.76	0.08	1,572,560.80	0.09
ค่าบริการสัญญาเช่า Lease Line และสัญญาอินเทอร์เน็ต	670,235.16	0.03	670,235.16	0.04
ค่าไปรษณีย์ ทัศนคติ และอาคารเช่า	349,202.00	0.02	461,522.00	0.03
ค่าบริการขนส่งเงินสด	118,500.00	0.01	116,500.00	0.01
ค่าบริการรับฝากเอกสาร	160,033.97	0.01	147,771.68	0.01
ค่าใช้จ่ายอบรมสัมมนา	11,955.00	0.00	40,540.00	0.00
ค่าใช้จ่ายโครงการแผนยุทธศาสตร์	400,000.00	0.02	37,610.94	0.00
ค่าจ้างผู้เชี่ยวชาญเฉพาะเรื่อง	0.00	0.00	20,000.00	0.00
ค่าภาษีซื้อขายหลักทรัพย์	66,455.91	0.00	0.00	0.00
ผลขาดทุนจากการปรับมูลค่าหุ้น	3,449,768.02	0.17	1,420,106.03	0.08
ค่าเสียหายเงินฝากสหกรณ์อื่นสงสัยจะสูญ	17,000,000.00	0.85	17,000,000.00	0.95
ส่วนเกินมูลค่าหุ้นกู้ตัดจำหน่าย-หุ้นกู้ บมจ.การบินไทย	6,167,671.66	0.31	6,627,579.56	0.37
ขาดทุนจากการด้อยค่า-หุ้นกู้ บมจ.การบินไทย	163,000,000.00	8.14	163,000,000.00	9.08
ค่าภาษีธุรกิจเฉพาะ 18	24,436,201.48	1.22	0.00	0.00
ค่าใช้จ่ายอื่น	2,201,028.53	0.11	1,288,882.65	0.07
รวมค่าใช้จ่ายในการดำเนินงานอื่น	230,713,176.53	11.52	202,579,165.94	11.29
รวมค่าใช้จ่ายในการดำเนินงานทั้งสิ้น	270,710,144.59	13.52	237,776,904.29	13.24
กำไรสุทธิ	960,667,377.82	47.99	883,996,628.18	49.25



สภรณ์ออมทรัพย์มหาวิทยาลัยเกษตรศาสตร์ จำกัด

งบกระแสเงินสด

สำหรับปีสิ้นสุดวันที่ 31 ธันวาคม 2565

	ปี 2565	ปี 2564
	บาท	บาท
กระแสเงินสดจากกิจกรรมดำเนินงาน		
กำไรสุทธิ	960,667,377.82	883,996,628.18
รายการปรับปรุงเพื่อกระทบยอดกำไรสุทธิเป็นเงินสดสุทธิจากกิจกรรมดำเนินงาน		
ค่าเสื่อมราคาอาคาร ยานพาหนะ และครุภัณฑ์	1,526,462.57	1,808,323.95
ค่าตัดจ่ายสินทรัพย์ไม่มีตัวตน	636,165.60	553,808.11
หนี้สงสัยจะสูญ-ลูกหนี้และอื่นๆ	9,451,196.71	8,578,910.19
ผลขาดทุนจากการปรับมูลค่าหุ้นสหกรณ์	3,449,768.02	1,420,106.03
ค่าเสียหายเงินฝากสหกรณ์อื่นสงสัยจะสูญ	17,000,000.00	17,000,000.00
ส่วนเกินมูลค่าหุ้นกู้ตัดจำหน่าย - บมจ.การบินไทย	6,167,671.66	6,627,579.56
ปรับดอกเบียรับและอื่นๆเข้าลูกหนี้ระหว่างดำเนินคดีและพิพากษา	0.00	(6,322,484.91)
หนี้สงสัยจะสูญ-ลูกหนี้ สอ.อื่น	(87,500.00)	(91,000.00)
ค่าเผื่อการปรับมูลค่าเงินลงทุน-หุ้นกู้ บมจ. การบินไทย	163,000,000.00	163,000,000.00
ค่าขายหลักทรัพย์-ค้างรับ	0.00	(108,376,175.00)
ดอกเบียเงินให้สหกรณ์อื่นกู้ยืมค้างรับ	(884,974.52)	(974,473.33)
ดอกเบียเงินโครงการพิเศษ มก. ค้างรับ	(15,000,981.72)	(97,313,588.60)
ดอกเบียเงินให้สมาชิกกู้ค้างรับ	0.00	(1,011,460.21)
บัญชีตั้งพักAPP-KUSCC	455,438.23	0.00
ดอกเบียเงินลงทุนค้างรับ	(224,137,574.36)	(148,149,991.03)
ดอกเบียเงินฝากสหกรณ์อื่นค้างรับ	(2,728,461.73)	(2,202,859.15)
ค่าจ้างทั่วไปค้างจ่าย	81,320.00	0.00
เครื่องเขียนแบบพิมพ์ที่ใช้ไป	192,488.41	177,270.54
ดอกเบียเงินรับฝากค้างจ่าย	38,965,225.86	36,761,351.55
ค่าสมนาคุณค้างจ่าย	2,000,000.00	4,000,000.00
ค่าธรรมเนียมการสอบบัญชีค้างจ่าย	180,000.00	150,000.00
สำรองบำเหน็จเจ้าหน้าที่	1,722,710.15	(593,090.80)
ดอกเบียเงินกู้ค้างจ่าย	284,794.52	0.00
ปรับปรุงโอนรายได้ค้างรับ เข้าลูกหนี้ตามคำพิพากษาอื่น	5,066,668.00	0.00
กำไร (ขาดทุน) จากการดำเนินงานก่อนการเปลี่ยนแปลง		
ในสินทรัพย์และหนี้สินดำเนินงาน	968,007,795.22	759,038,855.08
สินทรัพย์ดำเนินงาน		
เงินสดรับจากเงินให้กู้แก่สหกรณ์อื่น	2,958,740,000.00	4,763,280,000.00



	ปี 2565 บาท	ปี 2564 บาท
เงินสดจ่ายเงินให้แก่สหกรณ์	(745,000,000.00)	(2,533,000,000.00)
เงินสดรับจากลูกหนี้เงินกู้	3,085,487,944.21	2,654,790,104.25
เงินสดจ่ายลูกหนี้เงินกู้	(3,085,563,009.30)	(2,689,336,973.24)
เงินสดรับโครงการจัดหาอาคารและครุภัณฑ์ มก.	310,192,000.00	230,415,307.59
เงินสดรับดอกเบี้ยเงินให้สมาชิกกู้ค้ำรับ	1,011,460.21	1,006,857.79
เงินสดรับดอกเบี้ยเงินให้สหกรณ์อื่นกู้ยืมค้ำรับ	974,473.33	1,531,125.59
เงินสดรับดอกเบี้ยเงินโครงการพิเศษ มก. ค้ำรับ	97,313,588.60	176,902,507.08
เงินสดรับลูกหนี้ระหว่างดำเนินคดี	14,074,017.04	0.00
เงินสดจ่ายลูกหนี้ระหว่างดำเนินคดี	(13,456,675.88)	0.00
เงินสดรับลูกหนี้ตามคำพิพากษา	4,018,632.96	1,610,034.87
เงินสดจ่ายลูกหนี้ตามคำพิพากษา-สมาชิก	(16,671,257.35)	0.00
เงินสดรับลูกหนี้ตามคำพิพากษา-สหกรณ์อื่น	87,500.00	91,000.00
เงินสดรับลูกหนี้พ้นสภาพสมาชิก	8,269,708.29	8,005,517.27
เงินสดจ่ายลูกหนี้พ้นสภาพสมาชิก	(1,026,787.24)	0.00
เงินสดรับดอกเบี้ยเงินลงทุนค้ำรับ	148,149,991.03	129,913,446.03
เงินสดรับดอกเบี้ยเงินฝากสหกรณ์อื่นค้ำรับ	4,206,133.33	1,911,558.17
เงินสดรับเงินตรงดำเนินคดี	351,682.64	206,479.42
เงินสดจ่ายเงินตรงดำเนินคดี	(218,464.00)	(227,148.38)
เงินสดจ่ายซื้อเครื่องเขียนแบบพิมพ์	(248,433.12)	(192,488.41)
เงินสดรับเงินรอเรียกเก็บ	1,923,921.39	4,113,275.41
เงินสดจ่ายเงินรอเรียกเก็บ	(1,913,673.84)	(4,126,775.41)
เงินสดรับค่าขายหลักทรัพย์-ค้ำรับ	108,376,175.00	0.00
เงินสดรับรายได้ค้ำรับ	0.00	3,000,000.00
เงินสดจ่ายลูกหนี้เงินยืมทดลอง	(3,047,075.00)	(2,752,327.43)
เงินสดรับคืนจากลูกหนี้เงินยืมทดลอง	3,099,875.00	2,699,527.43
เงินสดรับบัญชีเพื่อการซื้อ-ขายหลักทรัพย์	5,489,693,794.25	1,299,948,280.33
เงินสดจ่ายบัญชีเพื่อการซื้อ-ขายหลักทรัพย์	(5,139,671,467.29)	(1,750,399,944.41)

หนี้สินดำเนินงาน

เงินสดจ่ายดอกเบี้ยค้ำจ่ายเงินรับฝาก	(36,761,351.55)	(66,059,180.49)
เงินสดรับเงินกองทุน เอไอเอ ค้างจ่าย	236,000.00	283,400.00
เงินสดจ่ายเงินกองทุน เอไอเอ ค้างจ่าย	(236,600.00)	(294,000.00)
เงินสดจ่ายค่าสมนาคุณค้ำจ่าย	(4,000,000.00)	(2,000,000.00)
เงินสดจ่ายค่าธรรมเนียมการสอบบัญชีค้ำจ่าย	(150,000.00)	(140,000.00)
เงินสดจ่ายค่าใช้จ่ายค้ำจ่าย	0.00	(6,500.00)



	ปี 2565	ปี 2564
	บาท	บาท
เงินสดรับภาษีหัก ณ ที่จ่าย	1,717,582.56	1,618,719.15
เงินสดจ่ายภาษีหัก ณ ที่จ่าย	(1,695,959.68)	(1,595,672.78)
เงินสดรับเงินรอจ่ายคืน	67,732,572.84	36,008,622.24
เงินสดจ่ายเงินรอจ่ายคืน	(63,106,158.02)	(34,472,803.68)
เงินสดรับเงินค้ำประกัน	2,000,000.00	50,000.00
เงินสดจ่ายคืนเงินค้ำประกัน	0.00	(4,550.00)
เงินสดรับเงินประกันกลุ่มสมาชิกค้ำจ่าย	32,495,392.37	31,438,896.25
เงินสดจ่ายเงินประกันกลุ่มสมาชิกค้ำจ่าย	(32,930,599.11)	(31,466,782.96)
เงินสดรับบัญชีพักเจ้าหน้าที่ ATM	262,188,349.00	452,772,860.54
เงินสดจ่ายบัญชีพักเจ้าหน้าที่ ATM	(261,815,839.00)	(457,392,309.54)
เงินสดจ่ายสำรองบำเหน็จเจ้าหน้าที่	(1,788,518.96)	(688,266.67)
เงินสดสุทธิได้มาจาก (ใช้ไปใน) กิจการดำเนินงาน	<u>4,161,046,719.93</u>	<u>2,986,480,651.09</u>
กระแสเงินสดจากกิจกรรมลงทุน		
เงินสดจ่ายซื้อเงินลงทุน	(17,456,117,396.87)	(12,957,454,056.32)
เงินสดรับไถ่ถอนเงินลงทุน	6,976,792,416.89	8,245,450,362.07
เงินสดจ่ายซื้อครุภัณฑ์	(599,285.50)	(936,130.24)
เงินสดจ่ายเพื่อสิทธิประโยชน์ซอฟต์แวร์	(60,550.27)	(367,331.00)
เงินสดสุทธิได้มาจาก (ใช้ไปใน) กิจกรรมลงทุน	<u>(10,479,984,815.75)</u>	<u>(4,713,307,155.49)</u>
กระแสเงินสดจากกิจกรรมจัดหาเงิน		
เงินสดรับจากเงินกู้ยืม	39,455,000,000.00	80,000,000.00
เงินสดจ่ายชำระหนี้เงินกู้ยืม	(37,755,000,000.00)	(80,000,000.00)
เงินสดรับจากเงินรับฝาก	17,508,072,785.97	15,556,277,844.73
เงินสดจ่ายคืนเงินรับฝาก	(15,307,401,957.98)	(13,346,465,148.42)
เงินสดรับจากทุนเรือนหุ้น	660,742,520.00	745,194,790.00
เงินสดจ่ายคืนทุนเรือนหุ้น	(97,164,680.00)	(89,721,130.00)
เงินสดจ่ายค่าบำรุงสันนิบาตสหกรณ์แห่งประเทศไทย	(30,000.00)	(30,000.00)
เงินสดจ่ายเงินปันผล/เฉลี่ยคืน	(725,106,872.39)	(685,573,273.00)
เงินสดรับเข้าทุนสำรอง	10,100.00	5,000.00
เงินสดจ่ายเงินโบนัสกรรมการและเจ้าหน้าที่	(11,488,214.50)	(11,293,982.00)
เงินสดจ่ายทุนสาธารณประโยชน์	(22,074,810.00)	(12,058,010.00)
เงินสดจ่ายทุนสวัสดิการสมาชิก	(80,908,084.80)	(72,418,862.90)
เงินสดสุทธิได้มาจาก (ใช้ไปใน) กิจกรรมจัดหาเงิน	<u>3,624,650,786.30</u>	<u>2,083,917,228.41</u>
เงินสดสุทธิเพิ่มขึ้น (ลดลง)	<u>(2,694,287,309.52)</u>	<u>357,090,724.01</u>
เงินสด ณ วันต้นปี	<u>4,328,274,524.84</u>	<u>3,971,183,800.83</u>
เงินสด ณ วันสิ้นปี	<u>1,633,987,215.32</u>	<u>4,328,274,524.84</u>



สภรณออมทรัพย์มหาวิทยาลัยเกษตรศาสตร์ จกัด

หมายเหตุประกอบงบการเงิน

สำหรับปีสิ้นสุดวันที่ 31 ธันวาคม 2565

1. สรุปนโยบายการบัญชีที่สำคัญ

- สภรณฉบับนี้ใช้บัญชีโดยใช้เกณฑ์คั่งค้าง
- สภรณรับรู้รายได้ดอกเบี้ยตามเกณฑ์สัดส่วนของเวลา ส่วนจำนวนรายได้จะเท่ากับอัตราดอกเบี้ยคูณด้วย จำนวนเงินต้นที่คั่งชำระตามระยะเวลาที่กู้ยืม
- สภรณระงับการรับรู้รายได้ดอกเบี้ยที่เกิดจากลูกหนี้ตามคำพิพากษา จะรับรู้เป็นรายได้ต่อเมื่อได้รับชำระเป็นเงินสดเท่านั้น
- สภรณรับรู้รายได้ (ขาดทุน) จากการจำหน่ายเงินลงทุนชนิดเดียวกันเพียงบางส่วน โดยกำหนดให้คำนวณราคาตามบัญชีต่อหน่วยโดยวิธีถัวเฉลี่ยถ่วงน้ำหนัก
- เงินลงทุนระยะสั้นและเงินลงทุนระยะยาวที่เป็นเงินลงทุนในหลักทรัพย์ที่ไม่อยู่ในความต้องการของตลาดแสดง ด้วยราคาทุน สำหรับเงินลงทุนระยะสั้น/เงินลงทุนระยะยาวที่เป็นเงินลงทุนในหลักทรัพย์ที่อยู่ในความต้องการของตลาดแสดงด้วยมูลค่ายุติธรรม โดยเงินลงทุนในตราสารหนี้ที่อยู่ในความต้องการของตลาดที่ตั้งใจจะถือจนครบกำหนด แสดงด้วยราคาทุนตัดจำหน่าย ส่วนเงินลงทุนในตราสารหนี้ที่อยู่ในความต้องการของตลาด ที่ไม่มีความตั้งใจถือจนครบกำหนด แสดงด้วยราคายุติธรรมทั้งนี้ สภรณรับรู้การเปลี่ยนแปลงมูลค่าของเงินลงทุน เป็นกำไร (ขาดทุน) จากเงินลงทุนที่ยังไม่เกิดขึ้น โดยแสดงเป็นรายการแยกต่างหากในส่วนทุนของสภรณและจะรับรู้เป็นรายได้หรือค่าใช้จ่ายในงบกำไรขาดทุนเมื่อสภรณได้จำหน่ายเงินลงทุนนั้น ทั้งนี้ถือปฏิบัติตามมาตรฐานการบัญชีฉบับที่ 105 เรื่อง การบัญชีสำหรับเงินลงทุนในตราสารหนี้และตราสารทุน
- สภรณตั้งค่าเผื่อหนี้สงสัยจะสูญตามหลักเกณฑ์ที่กำหนดไว้ในระเบียบนายทะเบียนสภรณว่าด้วย การจัดชั้นคุณภาพลูกหนี้เงินกู้และการเผื่อหนี้สงสัยจะสูญ พ.ศ. 2544 และจากการพิจารณาร้อยละของยอดลูกหนี้ ณ วันสิ้นปี ตามอายุของหนี้ที่ชำระชำระของลูกหนี้แต่ละราย ซึ่งเป็นจำนวนที่เพียงพอสำหรับการขาดทุนซึ่งอาจเกิดขึ้น
- สภรณตีราคาวัสดุคงเหลือ/ ของใช้สิ้นเปลืองตามราคาทุน
- ค่าเสื่อมราคาอาคารและอุปกรณ์ คำนวณโดยวิธีเส้นตรงในอัตราที่กำหนดไว้ในระเบียบนายทะเบียนสภรณ ว่าด้วยการบัญชีของสภรณและกลุ่มเกษตรกร พ.ศ. 2563 ทั้งนี้ยกเว้นที่ดิน
- สิทธิประโยชน์ในอาคารตัดจ่ายตามอายุการใช้ประโยชน์ในอาคาร
- สิทธิในการใช้ซอฟต์แวร์ต่างๆ ตัดจ่ายตามการเปลี่ยนแปลงการใช้ซอฟต์แวร์ใหม่
- ค่าซ่อมบำรุง ค่าซ่อมแซม รวมทั้งการซื้อมาเปลี่ยนแทนสำหรับสินทรัพย์รายการย่อยๆ ถือเป็นค่าใช้จ่ายหักจากรายได้ การต่อเติมหรือเพิ่มเติมอาคาร และอุปกรณ์รายใหญ่ๆ ถือเป็นราคาทุนของสินทรัพย์
- เงินสดในงบกระแสเงินสด หมายถึง เงินสดในมือ เงินฝากธนาคารทุกประเภทและเงินฝากสภรณทุกประเภท ทั้งนี้รวมถึงเงินฝากธนาคารและเงินฝากสภรณที่นำไปเป็นหลักทรัพย์ค้ำประกันหนี้สินด้วย
- สภรณถือปฏิบัติตามประกาศนายทะเบียนสภรณ เรื่อง มาตรการให้ความช่วยเหลือด้านหนี้สินและการปรับโครงสร้างหนี้ของสมาชิกสภรณ ประกาศ ณ วันที่ 30 มีนาคม 2563 สำหรับสมาชิกที่เข้าร่วมและปฏิบัติตามมาตรการช่วยเหลือที่สภรณกำหนด ให้ถือเป็นลูกหนี้ปกติหรือลูกหนี้ที่ยังไม่ถึงกำหนดชำระหนี้ จึงไม่เข้าเกณฑ์การประมาณการค่าเผื่อหนี้สงสัยจะสูญ
- สภรณระงับการรับรู้รายได้ดอกเบี้ยรับจากหุ้นกู้ บริษัท การบินไทย จกัด (มหาชน) จนกว่าจะได้รับชำระจริง



- เงินลงทุนในหุ้นกู้ บริษัท การบินไทย จำกัด (มหาชน) เป็นตราสารที่ถือจนครบกำหนด ตีราคาด้วยราคาทุนตัดจำหน่าย
- สหกรณ์ทยอยตัดจำหน่ายส่วนเกินมูลค่าหุ้นกู้บริษัท การบินไทย จำกัด (มหาชน) ที่สูงกว่ามูลค่าที่ตราไว้ในหุ้นกู้คงเหลือในอัตรา เส้นตรงตามระยะเวลาคงเหลือของหุ้นกู้ที่จะถึงกำหนดชำระเต็มโดยถือเป็นค่าใช้จ่าย
- สหกรณ์บันทึกบัญชีการด้อยค่าหุ้นกู้ บริษัท การบินไทย จำกัด (มหาชน) โดยทยอยรับรู้การด้อยค่าในอัตราร้อยละ 5 ของมูลค่าที่ตราไว้ในหุ้นกู้ และทยอยรับรู้การด้อยค่าเพิ่มขึ้นอีกไม่น้อยกว่าร้อยละ 5 ของมูลค่าที่ตราไว้ในหุ้นกู้แต่ละปี ตามหนังสือกรมตรวจบัญชีสหกรณ์ ด่วนที่สุด กษ 0404/ว 61 ลงวันที่ 29 กันยายน 2564
- สหกรณ์ทยอยรับรู้ผลขาดทุนจากการด้อยค่าเงินลงทุนในหุ้นชุมนุมสหกรณ์ธกษไทย จำกัด ตามสัดส่วนของระยะเวลาตามแผนพัฒนารัฐกิจฯ ตามหนังสือกรมตรวจบัญชีสหกรณ์ ด่วนที่สุด ที่ กษ 0404/ว 92 ลงวันที่ 30 ธันวาคม 2563 เรื่อง วิธีปฏิบัติทางบัญชีสำหรับสหกรณ์ที่นำเงินไปลงทุนในหุ้นชุมนุมสหกรณ์ธกษไทย จำกัด
- สหกรณ์จัดประเภทรายการตามระเบียบนายทะเบียนสหกรณ์ ว่าด้วยการบัญชีของสหกรณ์และกลุ่มเกษตรกร พ.ศ. 2563

2. เงินสดและเงินฝากธนาคาร ประกอบด้วย

	ปี 2565	ปี 2564
	บาท	บาท
เงินสด	604,439.23	440,522.37
เงินฝากธนาคาร		
กระแสรายวัน	25,628,732.55	39,898,391.67
ออมทรัพย์	263,701,543.70	1,992,884,006.21
รวม	289,934,715.48	2,033,222,920.25

เงินฝากธนาคารกรุงศรีอยุธยา จำกัด (มหาชน) สาขาย่อย มก. ประเภทออมทรัพย์ เลขที่ 374-1-19267-2 จำนวนเงิน 10,817.56 บาท สหกรณ์ฯ ได้นำไปค้ำประกันการส่งไปรษณีย์รายเดือนต่อการสื่อสารแห่งประเทศไทย ในวงเงิน 10,000.00 บาท

3. เงินฝากสหกรณ์อื่น ประกอบด้วย

	ปี 2565	ปี 2564
	บาท	บาท
ชุมนุมสหกรณ์ธกษไทย จำกัด-เงินฝากประจำ	435,000,000.00	435,000,000.00
ชุมนุมสหกรณ์ธกษไทย จำกัด-เงินฝากออมทรัพย์	10,479.66	10,479.66
ชุมนุมสหกรณ์ออมทรัพย์แห่งประเทศไทย จำกัด	400,000,000.00	1,350,000,000.00
ชุมนุมสหกรณ์ออมทรัพย์ตำรวจแห่งชาติ จำกัด	500,000,000.00	500,000,000.00
ชุมนุมสหกรณ์ออมทรัพย์ไทย ไอซีที จำกัด	9,000,000.00	10,000,000.00
สหกรณ์ออมทรัพย์กรมป่าไม้ จำกัด	15,382.33	15,041.04
สหกรณ์ออมทรัพย์กรมวิชาการเกษตร จำกัด	13,432.48	13,169.10
สหกรณ์ออมทรัพย์กรมประมง จำกัด	13,205.37	12,914.79
รวม	1,344,052,499.84	2,295,051,604.59
หัก ค่าเผื่อเงินฝากสหกรณ์อื่นสงสัยจะสูญ	(68,000,000.00)	(51,000,000.00)
รวมเงินฝากสหกรณ์อื่น - สุทธิ	1,276,052,499.84	2,244,051,604.59



เงินฝากประจำของชุมนุมสหกรณ์ธนกิจไทย จำกัด จำนวน 435,000,000 บาท มีหลักทรัพย์ค้ำประกันเงินฝากเป็น โฉนดที่ดินพร้อมสิ่งปลูกสร้าง จำนวน 204 แปลง ของโครงการบ้านสวนสาธิต 1 ตำบลขามเรียง อำเภอกันทรวิชัย จ.มหาสารคาม เนื้อที่รวม 32-0-47.6 ไร่ และที่ดินดังกล่าวได้จดจำนองไว้กับสหกรณ์เป็นวงเงินรวม 435,000,000 บาท โดยมูลค่าราคาประเมิน หลักทรัพย์ทางราชการ เป็นจำนวน 204,109,890 บาท สหกรณ์ฯ ได้มอบให้ บมจ.อาร์ทีวี แวลูเอชัน ประเมินราคาทรัพย์สิน เมื่อวันที่ 4 มกราคม 2561 ราคาประเมินเป็นจำนวน 203,700,000 บาท วันครบกำหนดของเงินฝากแต่ละรายการ ดังนี้

จำนวนเงิน 85,000,000 บาท	ครบกำหนดวันที่ 21 พฤษภาคม 2566
จำนวนเงิน 100,000,000 บาท	ครบกำหนดวันที่ 8 มกราคม 2566
จำนวนเงิน 250,000,000 บาท	ครบกำหนดวันที่ 13 กุมภาพันธ์ 2566

สำหรับเงินฝากจำนวน 85,000,000 บาท ซึ่งสหกรณ์ฯ แจ้งความประสงค์ขอถอนคืนเงินฝาก แต่ชุมนุมสหกรณ์ธนกิจไทย จำกัด ยังไม่สามารถจ่ายคืนเงินฝากได้ สหกรณ์ฯ ได้ทยอยตั้งค่าเผื่อเงินฝากสหกรณ์อื่นสงสัยจะสูญของชุมนุมสหกรณ์ธนกิจไทย จำกัด ในอัตราร้อยละ 20 ต่อปี ของยอดเงินฝากจำนวน 85,000,000.00 บาท เป็นจำนวนปีละ 17,000,000.00 บาท สำหรับปี 2565 เป็นปีที่ 4 ในการตั้งค่าเผื่อเงินฝากฯ ดังกล่าว รวม 68,000,000.00 บาท

ชุมนุมสหกรณ์ฯ นำหลักทรัพย์ จำนวน 3 รายการ มาค้ำประกันเงินฝากเพิ่มเติม โดยสหกรณ์ฯ จดจำนองเป็นลำดับสอง ร่วมกับอีก 3 สหกรณ์ ซึ่งมูลค่าหลักทรัพย์รวมแล้วใกล้เคียงกับจำนวนเงินฝากทั้งหมด ได้แก่

1. ที่ดินว่างเปล่า จำนวน 10 โฉนด ตั้งอยู่ที่ ซอยติดถนนเมืองทองธานีโครงการ 3 ตำบลบางพูด อำเภอปากเกร็ด จังหวัด นนทบุรี เนื้อที่รวม 11-0-32 ไร่ ราคาประเมิน 1,108,600,000 บาท
2. ที่ดินพร้อมสิ่งปลูกสร้าง (ไม่แล้วเสร็จ) เป็นอาคารชุดพาณิชยกรรมและพักอาศัย จำนวน 3 ทาวน์เนอร์ (อาคาร TOBA เมืองทองธานี) โดยมีรากฐานร่วมกัน ตั้งอยู่ที่ ถนนบอนด์สตรีท ตำบลบางพูด อำเภอปากเกร็ด จังหวัดนนทบุรี เนื้อที่ 4-1-10 ไร่ ราคาประเมิน 1,009,429,000 บาท
3. ที่ดินว่างเปล่าจำนวน 44 โฉนด ตั้งอยู่ที่ ซอยนวนมิตร 72 (ปัฐวิกรณ์) ถนนนวนมิตร แขวงคลองกุ่ม เขตบึงกุ่ม กรุงเทพมหานคร เนื้อที่รวม 11-0-6.1 ไร่ ราคาประเมิน 1,034,900,000 บาท

4. เงินลงทุน ประกอบด้วย

	ปี 2565		ปี 2564	
	บาท		บาท	
	มูลค่ายุติธรรม	ราคาทุนตัดจำหน่าย	มูลค่ายุติธรรม	ราคาทุนตัดจำหน่าย
4.1 เงินลงทุนระยะสั้น				
4.1.1 เงินลงทุนที่อยู่ในความต้องการของตลาด				
หุ้นกู้ บมจ.อินโดรามา เวนเจอร์ส ครั้งที่ 1/2555 ชุดที่ 5 อายุ 10 ปี	0.00	0.00	222,697,543.20	220,151,471.72
หุ้นกู้ บมจ.บางจากปิโตรเลียม ครั้งที่ 1/2555 ชุดที่ 2 อายุ 10 ปี	0.00	0.00	20,281,224.00	20,000,000.00
หุ้นกู้ บมจ.ไมเนอร์ อินเตอร์เนชั่นแนล ครั้งที่ 1/2555 ชุดที่ 2 อายุ 10 ปี	0.00	0.00	141,449,662.20	141,063,332.30
หุ้นกู้ บมจ.บ้านปู ครั้งที่ 1/2555 ชุดที่ 2 อายุ 10 ปี	0.00	0.00	45,640,057.95	45,000,000.00
หุ้นกู้ บมจ.ทรู คอร์ปอเรชั่น ครั้งที่ 1/2558 อายุ 7 ปี	0.00	0.00	951,210,505.80	940,000,000.00
พันธบัตรรัฐบาล ในปีงบประมาณ พ.ศ. 2551 ครั้งที่ 4 อายุ 15.2 ปี	1,210,856.05	1,447,140.97	0.00	0.00
หุ้นกู้ บมจ.น้ำตาลมิตรผล ครั้งที่ 1/2556 อายุ 10 ปี	40,259,106.40	39,922,031.20	0.00	0.00
หุ้นกู้ บมจ.กรุงเทพดุสิตเวชการ จำกัด ครั้งที่ 1/2556 10 ปี	151,022,559.00	149,542,397.88	0.00	0.00



	ปี 2565		ปี 2564	
	บาท		บาท	
	มูลค่ายุติธรรม	ราคาทุนตัดจำหน่าย	มูลค่ายุติธรรม	ราคาทุนตัดจำหน่าย
หุ้นกู้ บมจ.ปูนซีเมนต์ไทย ครั้งที่ 1/2562 อายุ 4 ปี	120,585,255.60	120,000,000.00	0.00	0.00
พันธบัตรธนาคารเพื่อการเกษตรและสหกรณ์การเกษตร พ.ศ.2556 ครั้งที่17 อายุ 10 ปี	407,568,292.00	400,000,000.00	0.00	0.00
กองทุนรวมโครงสร้างพื้นฐานโรงไฟฟ้าพระนครเหนือฯ	201,583,140.00	321,287,229.63	286,406,640.00	296,801,632.65
หุ้นสามัญ บมจ.ปตท.สำรวจและผลิตปิโตรเลียม	0.00	0.00	234,182,800.00	232,036,434.92
หุ้นสามัญ บมจ.ปตท.	1,179,656,800.00	1,313,795,759.24	331,116,800.00	332,236,211.28
หุ้นสามัญ บมจ.ท่าอากาศยานไทย	3,000,000.00	2,928,029.71	203,953,500.00	199,427,893.89
หุ้นสามัญ บมจ.ปตท. น้ำมันและการค้าปลีก	304,640,000.00	323,934,591.70	0.00	0.00
หุ้นสามัญ ธนาคารกรุงไทย จำกัด (มหาชน)	8,850,000.00	8,923,222.21	0.00	0.00
การลงทุนผ่านบริษัทหลักทรัพย์โดยใช้ระบบ Robot Trading Equity ของ บล.หยวนต้า (ประเทศไทย) จำกัด	756,336,720.00	800,000,000.00	789,131,750.00	800,000,000.00
การลงทุนผ่านบริษัทหลักทรัพย์โดยใช้ระบบ Robot Trading Equity ของ บล.อินโนเวสต์ เอกซ์ จำกัด	393,326,560.42	400,000,000.00	201,895,038.31	200,000,000.00
กองทุนส่วนบุคคลโดย บลจ. เอ็มเอฟซี จำกัด (มหาชน) (1)	711,829,606.47	739,219,247.37	731,306,944.39	739,219,247.37
กองทุนส่วนบุคคลโดย บลจ. เอ็มเอฟซี จำกัด (มหาชน) (2)	477,678,271.19	500,000,000.00	475,174,337.14	500,000,000.00
กองทุนส่วนบุคคลโดย บลจ. เอ็มเอฟซี จำกัด (มหาชน) (3)	475,630,283.30	500,000,000.00	298,856,765.97	300,000,000.00
กองทุนส่วนบุคคลโดย บลจ. กสิกรไทย จำกัด	1,090,292,500.03	1,100,000,000.00	1,071,939,584.78	1,100,000,000.00
กองทุนส่วนบุคคลโดย บล. ดาโอ (ประเทศไทย) จำกัด (มหาชน)	381,561,522.95	400,000,000.00	197,590,793.56	200,000,000.00
กองทุนส่วนบุคคลโดย บลจ. ยูโอบี (ประเทศไทย) จำกัด	300,067,462.92	300,000,000.00	0.00	0.00
กองทุนส่วนบุคคลโดย บลจ. ไทยพาณิชย์ จำกัด	297,755,448.72	300,000,000.00	0.00	0.00
รวม	7,302,854,385.05	7,720,999,649.91	6,202,833,947.30	6,265,936,224.13
บวก ค่าเผื่อการปรับมูลค่าเงินลงทุนระยะสั้น		(418,145,264.86)		(63,102,276.83)
รวมเงินลงทุนระยะสั้น-สุทธิ		7,302,854,385.05		6,202,833,947.30

4.2 เงินลงทุนระยะยาว

4.2.1 เงินลงทุนที่อยู่ในความต้องการของตลาด-ระยะยาว

พันธบัตรรัฐบาล ในปีงบประมาณ พ.ศ. 2551 ครั้งที่ 4 อายุ 15.2 ปี	0.00	0.00	1,271,204.80	1,513,140.96
พันธบัตรรัฐบาล ในปีงบประมาณ พ.ศ. 2551 ครั้งที่ 3	7,449,088.56	7,139,239.47	7,869,304.30	7,291,829.47
พันธบัตรรัฐบาลเพื่อการบริหารหนี้ ในปีงบประมาณ พ.ศ.2562 ครั้งที่ 2	406,820,568.00	439,006,245.26	331,162,065.00	331,170,726.00
พันธบัตรรัฐบาลเพื่อการบริหารหนี้ ในปีงบประมาณ พ.ศ.2564 ครั้งที่ 4	404,082,615.00	443,462,118.25	265,634,250.00	265,627,554.00
พันธบัตรรัฐบาลกรณีพิเศษ ในปีงบประมาณ พ.ศ. 2549 ครั้งที่ 6	2,299,231.96	2,198,571.48	2,437,153.50	2,223,392.92
พันธบัตรออมทรัพย์พิเศษรุ่นสุกกันเถาะเรา กระทรวงการคลัง อายุ 10 ปี	0.00	0.00	337,155,300.00	300,000,000.00
พันธบัตรกระทรวงการคลังในปีงบประมาณ 2560 ครั้งที่ 2	104,644,688.00	100,000,000.00	108,543,322.00	100,000,000.00
พันธบัตร ธ.เพื่อการเกษตรและสหกรณ์การเกษตร พ.ศ.2556 ครั้งที่ 17 อายุ 10 ปี	0.00	0.00	423,438,492.00	400,000,000.00



	ปี 2565		ปี 2564	
	บาท	บาท	บาท	บาท
	มูลค่ายุติธรรม	ราคาทุนตัดจำหน่าย	มูลค่ายุติธรรม	ราคาทุนตัดจำหน่าย
พันธบัตรการไฟฟ้าฝ่ายผลิตแห่งประเทศไทย พ.ศ.2561 ครั้งที่ 4 อายุ 20 ปี	486,575,355.00	544,123,009.34	530,559,180.00	546,322,244.94
พันธบัตรการไฟฟ้าส่วนภูมิภาค พ.ศ.2563 ครั้งที่ 5 อายุ 15.5 ปี	330,944,215.00	348,599,543.57	293,926,644.00	300,000,000.00
พันธบัตรการไฟฟ้าส่วนภูมิภาค พ.ศ.2564 ครั้งที่ 2 อายุ 12 ปี	283,279,164.00	287,827,047.34	0.00	0.00
พันธบัตรออมทรัพย์รุ่นออมไปด้วยกันของกระทรวงการคลัง ในปีงบประมาณ พ.ศ.2565 อายุ 10 ปี	195,728,564.00	200,000,000.00	205,629,014.00	200,000,000.00
พันธบัตรธนาคารอาคารสงเคราะห์ พ.ศ.2562 ครั้งที่ 3 อายุ 15 ปี	70,119,600.60	73,938,188.97	0.00	0.00
หุ้นกู้ บมจ.กรุงเทพเคมิคัลครั้งที่ 1/2556 อายุ 10 ปี	0.00	0.00	156,832,461.00	149,066,666.72
หุ้นกู้ บมจ.กัลฟ์ เอ็นเนอร์จี ดีเวลลอปเม้นท์ ครั้งที่ 1/2564 ชุดที่ 4	190,054,380.00	200,000,000.00	197,560,352.00	200,000,000.00
หุ้นกู้ บมจ.กัลฟ์ เอ็นเนอร์จี ดีเวลลอปเม้นท์ ครั้งที่ 1/2565 ชุดที่ 3	48,853,790.00	50,000,000.00	0.00	0.00
หุ้นกู้ บมจ.กัลฟ์ เอ็นเนอร์จี ดีเวลลอปเม้นท์ ครั้งที่ 1/2565 ชุดที่ 4	87,136,338.60	90,000,000.00	0.00	0.00
หุ้นกู้ บมจ.กัลฟ์ เอ็นเนอร์จี ดีเวลลอปเม้นท์ ครั้งที่ 2/2565 ชุดที่ 3	138,657,775.20	140,000,000.00	0.00	0.00
หุ้นกู้ บมจ.โกลบอล พาวเวอร์ ซินเนอร์ยี ครั้งที่ 1/2565 ชุดที่ 4 อายุ 10 ปี	162,190,563.20	160,000,000.00	0.00	0.00
หุ้นกู้ บมจ.โกลบอล พาวเวอร์ ซินเนอร์ยี ครั้งที่ 1/2565 ชุดที่ 5 อายุ 15 ปี	312,823,785.00	300,000,000.00	0.00	0.00
หุ้นกู้ บมจ.เจริญโภคภัณฑ์อาหาร ครั้งที่ 2/2558 ชุดที่ 2 อายุ 10 ปี	103,958,801.00	100,000,000.00	107,686,271.00	100,000,000.00
หุ้นกู้ บมจ.เจริญโภคภัณฑ์อาหาร ครั้งที่ 2/2558 ชุดที่ 3 อายุ 12 ปี	105,341,949.00	101,298,782.69	109,128,454.00	101,527,247.96
หุ้นกู้ บมจ.เจริญโภคภัณฑ์อาหาร ครั้งที่ 2/2561 ชุดที่ 4 อายุ 10 ปี	104,104,033.00	100,000,000.00	108,648,681.00	100,000,000.00
หุ้นกู้ บมจ.เจริญโภคภัณฑ์อาหาร ครั้งที่ 2/2561 ชุดที่ 5 อายุ 12 ปี	104,452,227.00	100,000,000.00	110,836,053.00	100,000,000.00
หุ้นกู้ บมจ.เจริญโภคภัณฑ์อาหาร ครั้งที่ 1/2564 ชุดที่ 3 อายุ 10 ปี	174,561,237.00	180,000,000.00	184,684,683.60	180,000,000.00
หุ้นกู้ บมจ.เจริญโภคภัณฑ์อาหาร ครั้งที่ 1/2564 ชุดที่ 4 อายุ 12 ปี	171,153,313.20	180,000,000.00	181,491,075.00	180,000,000.00
หุ้นกู้ บมจ.เจริญโภคภัณฑ์อาหาร ครั้งที่ 1/2565 ชุดที่ 3 อายุ 8 ปี	200,678,040.00	200,000,000.00	0.00	0.00
หุ้นกู้ บมจ.ช.การช่าง ครั้งที่ 1/2564 ชุดที่ 4 อายุ 10 ปี	187,670,790.00	200,000,000.00	191,238,952.00	200,000,000.00
หุ้นกู้ บมจ.ช.การช่าง ครั้งที่ 1/2565 ชุดที่ 4 อายุ 10 ปี	177,256,542.60	180,000,000.00	0.00	0.00
หุ้นกู้ บมจ.ซีเค พาวเวอร์ ครั้งที่ 1/2563 ชุดที่ 3 อายุ 7 ปี	100,733,181.00	100,000,000.00	101,777,785.00	100,000,000.00
หุ้นกู้ บมจ.ซีเค พาวเวอร์ ครั้งที่ 1/2564 ชุดที่ 3 อายุ 7 ปี	165,461,329.80	170,000,000.00	165,550,845.00	170,000,000.00
หุ้นกู้ บมจ.ซีเค พาวเวอร์ ครั้งที่ 2/2564 อายุ 10 ปี	123,361,819.10	130,000,000.00	125,461,926.20	130,000,000.00
หุ้นกู้ บมจ.ซีพีออลล์ ครั้งที่ 1/2557 ชุดที่ 8 อายุ 10 ปี	5,172,460.20	5,090,364.10	5,381,065.20	5,152,120.68
หุ้นกู้ บมจ.ซีพีออลล์ ครั้งที่ 2/2558 ชุดที่ 4 อายุ 10 ปี	0.00	0.00	71,427,574.40	71,707,357.18
หุ้นกู้ บมจ.ซีพีออลล์ ครั้งที่ 1/2560 อายุ 12 ปี	531,696,055.00	500,000,000.00	547,462,040.00	500,000,000.00
หุ้นกู้ บมจ.ซีพีออลล์ ครั้งที่ 1/2563 ชุดที่ 2 อายุ 10 ปี	193,760,348.00	200,000,000.00	197,990,180.00	200,000,000.00
หุ้นกู้ บมจ.ซีพีออลล์ ครั้งที่ 1/2563 ชุดที่ 3 อายุ 12 ปี	191,366,264.00	200,000,000.00	197,549,310.00	200,000,000.00
หุ้นกู้ บมจ.ซีพีออลล์ ครั้งที่ 1/2564 ชุดที่ 3 อายุ 10 ปี	104,725,494.30	105,000,000.00	107,664,971.40	105,000,000.00
หุ้นกู้ บมจ.ซีพีออลล์ ครั้งที่ 1/2564 ชุดที่ 4 อายุ 15 ปี	176,676,099.25	179,589,270.90	62,021,928.00	60,000,000.00
หุ้นกู้ บมจ.ซีพีออลล์ ครั้งที่ 2/2564 ชุดที่ 7 อายุ 12 ปี	297,881,487.00	300,000,000.00	310,316,148.00	300,000,000.00
หุ้นกู้ บมจ.ซีพีออลล์ ครั้งที่ 2/2564 ชุดที่ 3 อายุ 10 ปี	303,080,204.95	310,855,346.31	0.00	0.00



รายงานกิจการ ประจำปี 2565
สภามหาวิทยาลัยเกษตรศาสตร์ สกลนคร

	ปี 2565		ปี 2564	
	บาท		บาท	
	มูลค่าธุรกรรม	ราคาทุนตัดจำหน่าย	มูลค่าธุรกรรม	ราคาทุนตัดจำหน่าย
หุ้นกู้ บมจ.ซีพีออลล์ ครั้งที่ 3/2565 ชุดที่ 3 อายุ 15 ปี	302,567,214.00	300,000,000.00	0.00	0.00
หุ้นกู้ บมจ.ซีพีเอฟ (ประเทศไทย) ครั้งที่ 1/2559 ชุดที่ 3 อายุ 10 ปี	103,039,407.00	100,000,000.00	105,527,254.00	100,000,000.00
หุ้นกู้ บมจ.ซีพีเอฟ (ประเทศไทย) ครั้งที่ 1/2559 ชุดที่ 4 อายุ 12 ปี	103,800,500.00	100,000,000.00	106,717,021.00	100,000,000.00
หุ้นกู้ บมจ.ซีพีเอฟ (ประเทศไทย) ครั้งที่ 1/2561 ชุดที่ 4 อายุ 15 ปี	153,986,586.00	155,700,944.85	158,496,442.50	156,143,592.29
หุ้นกู้ บมจ.ซีพีเอฟ (ประเทศไทย) ครั้งที่ 1/2562 ชุดที่ 3 อายุ 10 ปี	25,739,395.25	26,858,993.06	26,683,841.50	27,088,056.44
หุ้นกู้ บมจ.ซีพีเอฟ (ประเทศไทย) ครั้งที่ 1/2562 ชุดที่ 4 อายุ 9 ปี	369,838,879.20	381,411,170.57	381,018,654.00	384,517,834.31
หุ้นกู้ บมจ.ซีพีเอฟ (ประเทศไทย) ครั้งที่ 1/2563 ชุดที่ 4 อายุ 12 ปี	97,812,039.00	100,000,000.00	100,351,735.00	100,000,000.00
หุ้นกู้ บมจ.ซีพีเอฟ (ประเทศไทย) ครั้งที่ 1/2563 ชุดที่ 5 อายุ 15 ปี	194,992,750.00	200,000,000.00	196,791,082.00	200,000,000.00
หุ้นกู้ บมจ.ซีพีเอฟ (ประเทศไทย) ครั้งที่ 1/2564 ชุดที่ 3 อายุ 12 ปี	134,486,741.20	140,000,000.00	141,704,504.20	140,000,000.00
หุ้นกู้ บมจ.ซีพีเอฟ (ประเทศไทย) ครั้งที่ 1/2565 ชุดที่ 3 อายุ 12 ปี	208,283,664.00	200,000,000.00	0.00	0.00
หุ้นกู้ บมจ.ซีพีเอฟ (ประเทศไทย) ครั้งที่ 1/2565 ชุดที่ 4 อายุ 15 ปี	314,813,529.00	300,000,000.00	0.00	0.00
หุ้นกู้ บมจ.ดับบลิวเอชเอ คอร์ปอเรชั่น ครั้งที่ 2/2564 ชุดที่ 3 อายุ 5 ปี	117,021,467.70	115,000,000.00	118,069,475.35	115,000,000.00
หุ้นกู้ บมจ.ดับบลิวเอชเอ ยูทิลิตี้ แอนด์ พาวเวอร์ ครั้งที่ 1/2563 ชุดที่ 2 อายุ 10 ปี	112,032,921.60	120,000,000.00	113,019,987.60	120,000,000.00
หุ้นกู้ บจก.ดีแทค ไตรเน็ต ครั้งที่ 1/2565 ชุดที่ 4 อายุ 7 ปี	207,353,736.00	200,000,000.00	0.00	0.00
หุ้นกู้ บจก.ดีแทค ไตรเน็ต ครั้งที่ 1/2565 ชุดที่ 5 อายุ 9 ปี	204,758,170.00	200,000,000.00	0.00	0.00
หุ้นกู้ บมจ.ทางด่วนและรถไฟฟ้ากรุงเทพ ครั้งที่ 1/2564 ชุดที่ 4 อายุ 10 ปี	28,687,821.60	30,000,000.00	30,192,307.20	30,000,000.00
หุ้นกู้ บมจ.ทุนธนชาติ ครั้งที่ 8/2565 ชุดที่ 4 อายุ 8 ปี	102,682,859.00	100,000,000.00	0.00	0.00
หุ้นกู้ บมจ.ไทยเบฟเวอเรจ ครั้งที่ 2/2564 ชุดที่ 6 อายุ 10 ปี	46,514,244.00	50,000,000.00	48,925,548.00	50,000,000.00
หุ้นกู้ บมจ.ไทยเบฟเวอเรจ ครั้งที่ 1/2565 ชุดที่ 4 อายุ 10 ปี	203,267,186.00	200,000,000.00	0.00	0.00
หุ้นกู้ บมจ.ไทยออยล์ ครั้งที่ 1/2565 ชุดที่ 4 อายุ 10 ปี	199,672,053.75	195,000,000.00	0.00	0.00
หุ้นกู้ บมจ.ไทยออยล์ ครั้งที่ 1/2565 ชุดที่ 5 อายุ 12 ปี	158,575,092.05	155,000,000.00	0.00	0.00
หุ้นกู้ บมจ.ไทยออยล์ ครั้งที่ 1/2565 ชุดที่ 5 อายุ 12 ปี	106,028,945.00	100,000,000.00	0.00	0.00
หุ้นกู้ บมจ.น้ำตาลมิตรผล ครั้งที่ 1/2556 อายุ 10 ปี	0.00	0.00	41,561,701.20	39,771,712.54
หุ้นกู้ บมจ.น้ำตาลมิตรผล ครั้งที่ 1/2559 อายุ 12 ปี	207,126,284.00	207,018,159.23	214,561,082.00	208,117,422.35
หุ้นกู้ บมจ.น้ำตาลมิตรผล ครั้งที่ 1/2564 ชุดที่ 1 อายุ 10 ปี	168,394,429.00	175,000,000.00	177,764,455.75	175,000,000.00
หุ้นกู้ บมจ.น้ำตาลมิตรผล ครั้งที่ 1/2564 ชุดที่ 2 อายุ 12 ปี	113,721,440.40	120,000,000.00	121,078,291.20	120,000,000.00
หุ้นกู้ บมจ.บางจาก คอร์ปอเรชั่น ครั้งที่ 1/2563 ชุดที่ 3 อายุ 15 ปี	197,254,856.00	200,000,000.00	190,140,796.00	200,000,000.00
หุ้นกู้ บมจ.บางจากปิโตรเลียม ครั้งที่ 1/2557 ชุดที่ 4 อายุ 10 ปี	93,299,365.80	90,000,000.00	96,334,592.40	90,000,000.00
หุ้นกู้ บมจ.บ้านปู ครั้งที่ 2/2556 ชุดที่ 2 อายุ 12 ปี	105,900,257.00	102,516,331.72	109,415,661.00	103,436,773.33
หุ้นกู้ บมจ.บ้านปู ครั้งที่ 1/2557 ชุดที่ 2 อายุ 10 ปี	104,042,560.00	101,310,818.91	107,153,015.00	102,015,845.46
หุ้นกู้ บมจ.บ้านปู ครั้งที่ 1/2560 ชุดที่ 2 อายุ 10 ปี	659,002,717.80	636,849,894.74	662,395,860.00	638,257,373.36
หุ้นกู้ บมจ.บ้านปู ครั้งที่ 1/2562 อายุ 10 ปี	831,822,976.00	823,830,387.15	825,004,984.00	827,227,757.87
หุ้นกู้ บมจ.บ้านปู ครั้งที่ 2/2564 ชุดที่ 3 อายุ 10 ปี	152,161,158.00	150,000,000.00	151,264,620.00	150,000,000.00
หุ้นกู้ บมจ.บ้านปู ครั้งที่ 1/2565 ชุดที่ 3 อายุ 8 ปี	176,765,900.50	175,000,000.00	0.00	0.00



	ปี 2565		ปี 2564	
	บาท	บาท	บาท	บาท
	มูลค่ายุติธรรม	ราคาทุนตัดจำหน่าย	มูลค่ายุติธรรม	ราคาทุนตัดจำหน่าย
หุ้นกู้ บมจ.บ้านปู ครั้งที่ 1/2565 ชุดที่ 4 อายุ 10 ปี	270,300,948.70	265,000,000.00	0.00	0.00
หุ้นกู้ บมจ.บ้านปู ครั้งที่ 1/2565 ชุดที่ 5 อายุ 12 ปี	266,453,955.00	270,000,000.00	0.00	0.00
หุ้นกู้ บมจ.บ้านปู ครั้งที่ 2/2565 ชุดที่ 3 อายุ 10 ปี	103,295,782.00	100,000,000.00	0.00	0.00
หุ้นกู้ บมจ.บ้านปู เพาเวอร์ ครั้งที่ 1/2565 ชุดที่ 3 อายุ 10 ปี	285,047,625.50	275,000,000.00	0.00	0.00
หุ้นกู้ บมจ.บ้านปู เพาเวอร์ ครั้งที่ 1/2565 ชุดที่ 4 อายุ 12 ปี	283,232,713.50	275,000,000.00	0.00	0.00
หุ้นกู้เพื่ออนุรักษ์สิ่งแวดล้อม บมจ.พีซีทีจี ครั้งที่ 1/2564 ชุดที่ 4 อายุ 10 ปี	147,289,921.50	150,000,000.00	153,215,193.00	150,000,000.00
หุ้นกู้เพื่ออนุรักษ์สิ่งแวดล้อม บมจ.พีซีทีจี ครั้งที่ 1/2564 ชุดที่ 5 อายุ 12 ปี	127,363,269.80	130,000,000.00	133,567,369.00	130,000,000.00
หุ้นกู้ บมจ.บิกริม พาวเวอร์ ครั้งที่ 1/2564 ชุดที่ 3 อายุ 10 ปี	171,169,380.00	180,000,000.00	177,296,799.60	180,000,000.00
หุ้นกู้ บมจ.บิกริม พาวเวอร์ ครั้งที่ 1/2565 ชุดที่ 5 อายุ 10 ปี	301,969,404.00	300,000,000.00	0.00	0.00
หุ้นกู้ บมจ.บีทีเอส กรุ๊ป โฮลดิ้งส์ ครั้งที่ 1/2560 ชุดที่ 3 อายุ 10 ปี	55,139,418.95	55,000,000.00	56,778,069.70	55,000,000.00
หุ้นกู้ บมจ.บีทีเอส กรุ๊ป โฮลดิ้งส์ ครั้งที่ 1/2560 ชุดที่ 4 อายุ 12 ปี	99,080,775.00	100,000,000.00	102,359,213.00	100,000,000.00
หุ้นกู้ บมจ.บีทีเอส กรุ๊ป โฮลดิ้งส์ ครั้งที่ 1/2563 ชุดที่ 4 อายุ 7 ปี	88,130,375.10	90,000,000.00	90,412,516.80	90,000,000.00
หุ้นกู้ บมจ.บีทีเอส กรุ๊ป โฮลดิ้งส์ ครั้งที่ 1/2563 ชุดที่ 5 อายุ 10 ปี	9,533,360.10	10,000,000.00	9,881,409.50	10,000,000.00
หุ้นกู้ บมจ.บีทีเอส กรุ๊ป โฮลดิ้งส์ ครั้งที่ 1/2564 ชุดที่ 3 อายุ 10 ปี	165,277,738.30	170,000,000.00	172,224,492.50	170,000,000.00
หุ้นกู้ บมจ.บีทีเอส กรุ๊ป โฮลดิ้งส์ ครั้งที่ 1/2565 ชุดที่ 4 อายุ 10 ปี	343,433,949.00	340,000,000.00	0.00	0.00
หุ้นกู้ บมจ.บีทีเอส กรุ๊ป โฮลดิ้งส์ ครั้งที่ 2/2565 ชุดที่ 4 อายุ 10 ปี	202,669,912.00	200,000,000.00	0.00	0.00
หุ้นกู้ บมจ.บริหารสินทรัพย์กรุงเทพพาณิชย์ ครั้งที่ 1/2560 ชุดที่ 5 อายุ 10 ปี	70,510,832.70	70,000,000.00	70,603,683.50	70,000,000.00
หุ้นกู้ บมจ.บริหารสินทรัพย์กรุงเทพพาณิชย์ ครั้งที่ 2/2560 ชุดที่ 5 อายุ 10 ปี	357,872,752.30	355,000,000.00	357,750,703.30	355,000,000.00
หุ้นกู้ บมจ.บริหารสินทรัพย์กรุงเทพพาณิชย์ ครั้งที่ 1/2562 ชุดที่ 4 อายุ 12 ปี	64,272,211.90	65,067,622.31	65,653,754.40	65,076,236.55
หุ้นกู้ บมจ.บริหารสินทรัพย์กรุงเทพพาณิชย์ ครั้งที่ 1/2563 ชุดที่ 3 อายุ 10 ปี	148,837,053.00	151,216,855.56	153,416,361.00	151,350,680.89
หุ้นกู้ บมจ.บริหารสินทรัพย์กรุงเทพพาณิชย์ ครั้งที่ 1/2564 ชุดที่ 5 อายุ 7 ปี	35,019,429.20	35,000,000.00	35,928,986.10	35,000,000.00
หุ้นกู้ บมจ.บริหารสินทรัพย์กรุงเทพพาณิชย์ ครั้งที่ 1/2564 ชุดที่ 3 อายุ 7 ปี	153,770,715.15	156,386,591.83	157,969,277.65	156,550,787.45
หุ้นกู้ บมจ.บริหารสินทรัพย์กรุงเทพพาณิชย์ ครั้งที่ 2/2564 ชุดที่ 6 อายุ 9 ปี	68,387,204.20	70,000,000.00	69,967,475.20	70,000,000.00
หุ้นกู้ บมจ.บริหารสินทรัพย์กรุงเทพพาณิชย์ ครั้งที่ 1/2565 ชุดที่ 4 อายุ 10 ปี	202,107,428.00	200,000,000.00	0.00	0.00
หุ้นกู้ บมจ.บริหารสินทรัพย์กรุงเทพพาณิชย์ ครั้งที่ 2/2565 ชุดที่ 3 อายุ 8 ปี	201,240,554.00	200,000,000.00	0.00	0.00
หุ้นกู้ บมจ.บริหารสินทรัพย์กรุงเทพพาณิชย์ ครั้งที่ 3/2565 ชุดที่ 4 อายุ 8 ปี	70,742,585.90	70,000,000.00	0.00	0.00
หุ้นกู้ บมจ.เบอร์ลีย์คูเกอร์ ครั้งที่ 1/2560 ชุดที่ 6 อายุ 10 ปี	0.00	0.00	60,365,512.20	60,000,000.00
หุ้นกู้ บมจ.เบอร์ลีย์คูเกอร์ ครั้งที่ 1/2562 ชุดที่ 4 อายุ 9 ปี	72,241,610.00	74,471,413.19	75,104,717.10	75,089,693.31
หุ้นกู้ บมจ.ปตท. ครั้งที่ 1/2552 อายุ 15 ปี	105,391,082.00	100,000,000.00	111,814,672.00	100,000,000.00
หุ้นกู้ บมจ.ปตท. ครั้งที่ 2/2552 อายุ 15 ปี	316,581,756.00	300,000,000.00	333,896,004.00	300,000,000.00
หุ้นกู้ บมจ.ปตท. ครั้งที่ 1/2565 อายุ 12 ปี	333,763,400.40	340,000,000.00	0.00	0.00
หุ้นกู้ บจก.ปตท.สผ.ศูนย์บริหารเงิน ครั้งที่ 2/2565 อายุ 10 ปี	356,080,809.60	360,000,000.00	0.00	0.00
หุ้นกู้ บมจ.ปูนซีเมนต์ไทย ครั้งที่ 1/2562 อายุ 4 ปี	0.00	0.00	123,226,514.40	120,000,000.00
หุ้นกู้ บมจ.ปูนซีเมนต์ไทย ครั้งที่ 1/2563 อายุ 4 ปี	82,974,620.84	82,000,000.00	85,140,191.64	82,000,000.00



รายงานกิจการ ประจำปี 2565
สภรณ์ออมทรัพย์มหาวิทยาลัยเกษตรศาสตร์ จำกัด

	ปี 2565		ปี 2564	
	บาท	บาท	บาท	บาท
หุ้นกู้ บมจ.ปูนซีเมนต์ไทย ครั้งที่ 2/2564 อายุ 4 ปี	10,054,409.30	10,000,000.00	10,297,449.80	10,000,000.00
หุ้นกู้ บมจ.ปูนซีเมนต์นครหลวง ครั้งที่ 1/2560 อายุ 10 ปี	42,132,501.60	40,000,000.00	42,953,730.00	40,000,000.00
หุ้นกู้ บมจ.ปูนซีเมนต์นครหลวง ครั้งที่ 1/2560 อายุ 12 ปี	69,206,126.60	65,000,000.00	69,975,629.10	65,000,000.00
หุ้นกู้ บมจ.พีทีที โกลบอล เคมิคอล ครั้งที่ 1/2563 ชุดที่ 3 อายุ 12 ปี	485,938,930.00	505,395,758.67	512,403,190.00	505,911,590.79
หุ้นกู้ บมจ.พีทีที โกลบอล เคมิคอล ครั้งที่ 1/2563 ชุดที่ 4 อายุ 15 ปี	169,992,601.20	180,000,000.00	186,264,649.80	180,000,000.00
หุ้นกู้ บมจ.พีทีที โกลบอล เคมิคอล ครั้งที่ 1/2565 ชุดที่ 4 อายุ 12 ปี	283,011,063.00	300,000,000.00	0.00	0.00
หุ้นกู้ บมจ.พีทีที โกลบอล เคมิคอล ครั้งที่ 2/2565 ชุดที่ 2 อายุ 12 ปี	180,242,820.00	180,000,000.00	0.00	0.00
หุ้นกู้ บมจ.เฟรเซอร์ส พร็อพเพอร์ตี้ ครั้งที่ 2/2563 ชุดที่ 2 อายุ 15 ปี	96,039,220.00	100,000,000.00	99,495,782.00	100,000,000.00
หุ้นกู้ บมจ.เฟรเซอร์ส พร็อพเพอร์ตี้ ครั้งที่ 2/2565 ชุดที่ 2 อายุ 5 ปี	195,587,255.90	190,000,000.00	0.00	0.00
หุ้นกู้ของทรัสต์เพื่อการลงทุนฯ เฟรเซอร์ส พร็อพเพอร์ตี้ ครั้งที่ 1/2563 อายุ 9 ปี	186,572,038.00	200,000,000.00	191,517,396.00	200,000,000.00
หุ้นกู้ บมจ.ไมเนอร์ อินเตอร์เนชั่นแนล ครั้งที่ 1/2558 ชุดที่ 2 อายุ 10 ปี	20,016,557.40	20,019,538.56	20,218,897.60	20,026,546.09
หุ้นกู้ บมจ.ไมเนอร์ อินเตอร์เนชั่นแนล ครั้งที่ 1/2559 ชุดที่ 2 อายุ 15 ปี	93,021,966.00	98,287,615.50	93,741,428.00	98,114,992.24
หุ้นกู้ บมจ.ไมเนอร์ อินเตอร์เนชั่นแนล ครั้งที่ 1/2560 ชุดที่ 1 อายุ 7 ปี	193,232,732.35	193,195,102.08	193,621,447.78	191,239,984.64
หุ้นกู้ บมจ.ไมเนอร์ อินเตอร์เนชั่นแนล ครั้งที่ 1/2562 ชุดที่ 4 อายุ 10 ปี	19,250,457.20	20,134,285.61	19,337,221.00	20,152,298.07
หุ้นกู้ บมจ.ไมเนอร์ อินเตอร์เนชั่นแนล ครั้งที่ 1/2562 ชุดที่ 5 อายุ 12 ปี	269,354,430.80	285,268,349.70	273,356,644.40	285,802,335.09
หุ้นกู้ บมจ.ไมเนอร์ อินเตอร์เนชั่นแนล ครั้งที่ 1/2562 ชุดที่ 6 อายุ 15 ปี	254,270,401.00	281,821,911.63	267,433,553.75	282,296,789.78
หุ้นกู้ บมจ.ไมเนอร์ อินเตอร์เนชั่นแนล ครั้งที่ 1/2564 ชุดที่ 2 อายุ 3 ปี	9,934,800.40	10,000,000.00	9,966,449.10	10,000,000.00
หุ้นกู้ บมจ.ไมเนอร์ อินเตอร์เนชั่นแนล ครั้งที่ 1/2564 ชุดที่ 3 อายุ 4 ปี	9,919,272.40	10,000,000.00	9,923,336.30	10,000,000.00
หุ้นกู้ บมจ.ระบบขนส่งมวลชนกรุงเทพ ครั้งที่ 1/2564 ชุดที่ 3 อายุ 7 ปี	130,776,050.60	130,000,000.00	130,521,427.40	130,000,000.00
หุ้นกู้ บมจ.ระบบขนส่งมวลชนกรุงเทพ ครั้งที่ 1/2564 ชุดที่ 4 อายุ 10 ปี	107,059,132.40	110,000,000.00	110,056,293.60	110,000,000.00
หุ้นกู้ บจ.ราช กรุ๊ป ครั้งที่ 1/2563 ชุดที่ 4 อายุ 15 ปี	112,900,543.75	125,193,792.43	121,011,620.00	125,205,908.30
หุ้นกู้ บมจ.ราชธานีลิซซิง ครั้งที่ 6/2563 ชุดที่ 2 อายุ 6 ปี	100,958,792.00	100,000,000.00	101,903,969.00	100,000,000.00
หุ้นกู้ บมจ.ราชธานีลิซซิง ครั้งที่ 6/2563 ชุดที่ 3 อายุ 7 ปี	202,804,726.00	200,000,000.00	203,798,264.00	200,000,000.00
หุ้นกู้ บมจ.ศรีตรังแอโกรอินดัสทรี ครั้งที่ 1/2564 ชุดที่ 3 อายุ 10 ปี	52,184,795.50	50,000,000.00	52,870,363.00	50,000,000.00
หุ้นกู้ บมจ.ศรีตรังแอโกรอินดัสทรี ครั้งที่ 3/2564 ชุดที่ 3 อายุ 7 ปี	88,710,021.00	90,000,000.00	89,828,552.70	90,000,000.00
หุ้นกู้ บมจ.ศรีตรังแอโกรอินดัสทรี ครั้งที่ 3/2564 ชุดที่ 4 อายุ 10 ปี	88,407,782.10	90,000,000.00	90,099,679.50	90,000,000.00
หุ้นกู้ บมจ.ศรีตรังแอโกรอินดัสทรี ครั้งที่ 1/2565 ชุดที่ 3 อายุ 10 ปี	85,498,479.95	85,000,000.00	0.00	0.00
หุ้นกู้ บมจ.ศรีตรังแอโกรอินดัสทรี ครั้งที่ 1/2565 ชุดที่ 4 อายุ 10 ปี	135,692,956.35	135,000,000.00	0.00	0.00
หุ้นกู้ บมจ.ศรีตรังแอโกรอินดัสทรี ครั้งที่ 1/2565 ชุดที่ 5 อายุ 12 ปี	130,860,091.70	130,000,000.00	0.00	0.00
หุ้นกู้ บมจ.ศรีตรังแอโกรอินดัสทรี ครั้งที่ 3/2565 ชุดที่ 3 อายุ 7 ปี	184,447,546.20	180,000,000.00	0.00	0.00
หุ้นกู้ บมจ.ศรีตรังแอโกรอินดัสทรี ครั้งที่ 3/2565 ชุดที่ 4 อายุ 10 ปี	192,304,420.70	190,000,000.00	0.00	0.00
หุ้นกู้ บมจ.ศรีตรังแอโกรอินดัสทรี ครั้งที่ 2/2565 อายุ 10 ปี	100,251,174.00	100,000,000.00	0.00	0.00
หุ้นกู้เพื่ออนุรักษ์สิ่งแวดล้อม บมจ.ศรีตรังโกลด์ส ครั้งที่ 1/2565 ชุดที่ 3 อายุ 10 ปี	194,970,358.55	185,000,000.00	0.00	0.00
หุ้นกู้ บมจ.อมตะ คอร์ปอเรชั่น ครั้งที่ 1/2563 ชุดที่ 3 อายุ 7 ปี	74,071,758.75	75,218,256.93	74,399,799.75	75,259,751.65



	ปี 2565		ปี 2564	
	บาท		บาท	
	มูลค่ายุติธรรม	ราคาทุนตัดจำหน่าย	มูลค่ายุติธรรม	ราคาทุนตัดจำหน่าย
หุ้นกู้ บมจ.อินโดรามา เวนเจอร์ส ครั้งที่ 1/2558 อายุ 10 ปี	104,166,056.00	100,626,766.36	106,426,975.00	100,845,382.12
หุ้นกู้ บมจ.อินโดรามา เวนเจอร์ส ครั้งที่ 1/2559 อายุ 12 ปี	71,177,671.60	70,416,813.14	72,557,433.20	70,833,626.26
หุ้นกู้ บมจ.อินโดรามา เวนเจอร์ส ครั้งที่ 1/2560 อายุ 10 ปี	72,728,009.20	70,000,000.00	74,441,105.20	70,000,000.00
หุ้นกู้ บมจ.อินโดรามา เวนเจอร์ส ครั้งที่ 1/2560 อายุ 12 ปี	83,382,400.80	80,000,000.00	84,420,656.00	80,000,000.00
หุ้นกู้ บมจ.อินโดรามา เวนเจอร์ส ครั้งที่ 1/2565 อายุ 7 ปี	157,532,771.20	160,000,000.00	0.00	0.00
หุ้นกู้ บมจ.อินโดรามา เวนเจอร์ส ครั้งที่ 1/2565 อายุ 10 ปี	244,566,397.50	250,000,000.00	0.00	0.00
หุ้นกู้ส่งเสริมความยั่งยืน บมจ.อินโดรามา เวนเจอร์ส ครั้งที่ 1/2564 ชุดที่ 3 อายุ 10.5 ปี	155,358,464.00	160,000,000.00	160,937,808.00	160,000,000.00
หุ้นกู้ บจก.เอก-ชัย ดิสทริบิวชั่น ซิสเทม ครั้งที่ 1/2565 ชุดที่ 4 อายุ 7 ปี	104,167,881.00	100,000,000.00	0.00	0.00
หุ้นกู้ บมจ.เอชเอ็มซี โปลิเมอร์ ครั้งที่ 1/2563 ชุดที่ 3 อายุ 7 ปี	24,112,134.75	25,000,000.00	24,624,876.00	25,000,000.00
หุ้นกู้ บมจ.เอชเอ็มซี โปลิเมอร์ ครั้งที่ 1/2563 ชุดที่ 4 อายุ 10 ปี	131,167,320.20	140,000,000.00	135,951,355.40	140,000,000.00
หุ้นกู้ บมจ.เอสซีจี เคมิคอลส์ ครั้งที่ 2/2565 ชุดที่ 5 อายุ 12 ปี	152,332,567.50	150,000,000.00	0.00	0.00
หุ้นกู้ บมจ.ไออาร์ทีซี ครั้งที่ 1/2563 ชุดที่ 5 อายุ 15 ปี	215,263,215.90	217,538,322.38	225,622,659.80	217,686,617.58
หุ้นกู้ บมจ.ไออาร์ทีซี ครั้งที่ 1/2564 ชุดที่ 4 อายุ 10 ปี	77,122,602.40	80,000,000.00	80,877,789.60	80,000,000.00
หุ้นกู้ บมจ.ไออาร์ทีซี ครั้งที่ 1/2564 ชุดที่ 5 อายุ 15 ปี	125,343,580.70	130,000,000.00	133,508,557.00	130,000,000.00
หุ้นกู้ บมจ.ไออาร์ทีซี ครั้งที่ 1/2565 ชุดที่ 3 อายุ 10 ปี	166,444,195.20	160,000,000.00	0.00	0.00
หุ้นกู้ บมจ.ไออาร์ทีซี ครั้งที่ 1/2565 ชุดที่ 4 อายุ 12 ปี	126,445,792.80	120,000,000.00	0.00	0.00
รวม	25,200,368,390.46	25,395,883,423.79	16,643,448,500.67	16,371,621,869.59
บวก ค่าเผื่อการปรับมูลค่าเงินลงทุนระยะยาว		(195,515,033.33)		271,826,631.08
รวม	25,200,368,390.46		16,643,448,500.67	

	ราคาทุน	ราคาทุน
4.2.2 เงินลงทุนที่ไม่อยู่ในความต้องการของตลาด		
หุ้นชุมนุมสหกรณ์ออมทรัพย์แห่งประเทศไทย จำกัด	400,040,000.00	400,040,000.00
หุ้นชุมนุมสหกรณ์ธนากิจไทย จำกัด	31,000,000.00	31,000,000.00
หุ้นชุมนุมสหกรณ์ออมทรัพย์ไทย โอซีที จำกัด	3,230,000.00	3,230,000.00
หุ้นบริษัทสหประกันชีวิต จำกัด	200,000.00	200,000.00
หุ้นร้านสหกรณ์มหาวิทยาลัยเกษตรศาสตร์ จำกัด	100.00	100.00
หุ้นกู้ บมจ.การบินไทย ครั้งที่ 1/2554 ชุดที่ 2 อายุ 10 ปี	150,000,000.00	150,000,000.00
หุ้นกู้ บมจ.การบินไทย ครั้งที่ 1/2557 ชุดที่ 2 อายุ 7 ปี	60,000,000.00	60,000,000.00
หุ้นกู้ บมจ.การบินไทย ครั้งที่ 2/2557 ชุดที่ 2 อายุ 7 ปี	10,000,000.00	10,000,000.00
หุ้นกู้ บมจ.การบินไทย ครั้งที่ 2/2555 อายุ 12 ปี	201,598,293.32	202,397,439.98
หุ้นกู้ บมจ.การบินไทย ครั้งที่ 1/2557 ชุดที่ 3 อายุ 10 ปี	230,938,335.00	231,407,502.51
หุ้นกู้ บมจ.การบินไทย ครั้งที่ 2/2557 ชุดที่ 3 อายุ 10 ปี	330,848,002.45	331,272,003.69



	ราคาทุน	ราคาทุน
หุ้นกู้ บมจ.การบินไทย ครั้งที่ 1/2558 ชุดที่ 3 อายุ 7 ปี	15,000,000.00	15,018,324.71
หุ้นกู้ บมจ.การบินไทย ครั้งที่ 1/2558 ชุดที่ 4 อายุ 10 ปี	200,000,000.00	200,000,000.00
หุ้นกู้ บมจ.การบินไทย ครั้งที่ 2/2558 ชุดที่ 3 อายุ 7 ปี	280,000,000.00	280,592,838.63
หุ้นกู้ บมจ.การบินไทย ครั้งที่ 2/2558 ชุดที่ 4 อายุ 10 ปี	220,000,000.00	220,000,000.00
หุ้นกู้ บมจ.การบินไทย ครั้งที่ 1/2559 ชุดที่ 4 อายุ 10 ปี	120,590,168.86	120,737,711.07
หุ้นกู้ บมจ.การบินไทย ครั้งที่ 1/2559 ชุดที่ 5 อายุ 12 ปี	133,228,386.73	133,766,451.18
หุ้นกู้ บมจ.การบินไทย ครั้งที่ 1/2560 ชุดที่ 4 อายุ 10 ปี	153,425,387.18	154,110,464.62
หุ้นกู้ บมจ.การบินไทย ครั้งที่ 1/2560 ชุดที่ 5 อายุ 15 ปี	40,000,000.00	40,000,000.00
หุ้นกู้ บมจ.การบินไทย ครั้งที่ 1/2561 ชุดที่ 3 อายุ 10 ปี	107,502,858.39	107,920,001.46
หุ้นกู้ บมจ.การบินไทย ครั้งที่ 2/2561 ชุดที่ 5 อายุ 10 ปี	124,513,601.61	125,265,868.54
หุ้นกู้ บมจ.การบินไทย ครั้งที่ 1/2562 ชุดที่ 6 อายุ 10 ปี	352,563,543.61	352,929,764.13
หุ้นกู้ บมจ.การบินไทย ครั้งที่ 1/2562 ชุดที่ 7 อายุ 15 ปี	355,111,718.38	355,537,694.91
หุ้นกู้ บมจ.การบินไทย ครั้งที่ 2/2562 ชุดที่ 4 อายุ 10 ปี	101,762,041.51	102,013,761.72
หุ้นกู้ บมจ.การบินไทย ครั้งที่ 2/2562 ชุดที่ 5 อายุ 15 ปี	103,362,178.61	103,642,360.16
รวม	3,724,914,615.65	3,731,082,287.31
รวมเงินลงทุนระยะยาว	28,925,283,006.11	20,374,530,787.98
หัก ค่าเผื่อการปรับมูลค่าหุ้น-ชุมนุมสหกรณ์ออมทรัพย์ไทย โอซีที จำกัด	(3,230,000.00)	(3,230,000.00)
ค่าเผื่อการปรับมูลค่าหุ้น-ชุมนุมสหกรณ์ธกษไทย จำกัด	(7,495,416.57)	(4,045,648.55)
ค่าเผื่อการด้อยค่าหุ้นกู้-บมจ.การบินไทย	(326,000,000.00)	(163,000,000.00)
รวมเงินลงทุนระยะยาว-สุทธิ	28,588,557,589.54	20,204,255,139.43
รวมเงินลงทุนทั้งสิ้น-สุทธิ	35,891,411,974.59	26,407,089,086.73

หุ้นชุมนุมสหกรณ์ออมทรัพย์ไทย โอซีที จำกัด : ผลการดำเนินงานของชุมนุมสหกรณ์ฯ ณ วันที่ 31 มีนาคม 2565 มีผลขาดทุนสุทธิประจำปี จำนวน 1.02 ล้านบาท ทำให้มีผลขาดทุนสะสมจำนวน 56.87 ล้านบาท มูลค่าต่อหุ้น (3,478.39) บาท ซึ่ง สอ.มก. ได้ตั้งรับรู้ผลขาดทุนที่เกิดขึ้นเต็มจำนวนมูลค่าหุ้น 3.23 ล้านบาท ตั้งแต่ปี 2562 แล้ว

หุ้นชุมนุมสหกรณ์ธกษไทย จำกัด : ผลการดำเนินงานในรอบปีบัญชี 2564 (ปิดบัญชีวันที่ 31 มีนาคม 2565) ขาดทุนสุทธิ 19.23 ล้านบาท ขาดทุนสะสม 421.74 ล้านบาท ส่งผลให้มูลค่าหุ้นลดลงคงเหลือมูลค่าหุ้นละ 424,363.85 บาท ซึ่งในปี 2562-2564 สหกรณ์ฯ ตั้งค่าเผื่อ จากการปรับมูลค่าหุ้นของชุมนุมสหกรณ์ฯ แล้ว เป็นเงินจำนวน 4,045,648.55 บาท ต้องตั้งเพิ่มอีกจำนวน 3,449,768.02 บาท รวม 7,495,416.57 บาท ตามหนังสือกรมตรวจบัญชีสหกรณ์ด่วนที่สุด ที่ กษ 0404/ว 92 ลงวันที่ 30 ธันวาคม 2563 เรื่อง วิธีปฏิบัติทางบัญชีสำหรับสหกรณ์ที่นำเงินไปลงทุนในหุ้นชุมนุมสหกรณ์ธกษไทย จำกัด กำหนดให้สหกรณ์ทยอยรับรู้ผลขาดทุนจากการด้อยค่าเงินลงทุนในหุ้นชุมนุมสหกรณ์ธกษไทย จำกัด ตามสัดส่วนของระยะเวลาตามแผนพัฒนาธุรกิจฯ ชุมชนสหกรณ์ฯ อยู่ระหว่างการปฏิบัติตามแผนพัฒนาธุรกิจฯ ที่มีระยะเวลาดำเนินการ 6 ปี (2563-2568) ในปี 2565 สำหรับการคำนวณมูลค่าต่อหุ้นของชุมนุมสหกรณ์ฯ คำนวณโดยนำทุนเรือนหุ้นทั้งหมดลบด้วยขาดทุนสะสมแล้วจึงนำมาเฉลี่ย โดยใช้จำนวนหุ้นทั้งสิ้นเป็นฐานในการคำนวณ ซึ่งเป็นสูตรการคำนวณที่ชุมนุมสหกรณ์ฯ ได้กำหนดไว้ในข้อบังคับ



ที่ได้รับการจดทะเบียนแก้ไขข้อบังคับจากสหกรณ์จังหวัดนนทบุรีในฐานะรองนายทะเบียนปฏิบัติหน้าที่แทนนายทะเบียนสหกรณ์เรียบร้อยแล้ว เมื่อวันที่ 20 ตุลาคม 2562

หุ้นกู้ บริษัท การบินไทย จำกัด (มหาชน) : โดยศาลล้มละลายกลางได้มีคำสั่งเห็นชอบแผนฟื้นฟูของ บริษัท การบินไทย จำกัด (มหาชน) เมื่อวันที่ 15 มิถุนายน 2564 ตามคดีหมายเลขแดงที่ พฟ 20/2563 โดยขยายระยะเวลาครบกำหนดออกไปอีก 8 ปีนับจากวันครบกำหนดเดิม ทั้งนี้ไม่เกินปี 2579 และกำหนดอัตราดอกเบี้ย ร้อยละ 1.50 ต่อปี เริ่มจ่ายตั้งแต่ปีที่ 4 เป็นต้นไป ส่วนดอกเบี้ยในปีที่ 1-3 จะตั้งพักไว้ เพื่อจ่ายในวันครบกำหนดไถ่ถอนตามแผนฟื้นฟู หรือใช้สิทธิ์แปลงเป็นหุ้นสามัญได้ในราคาหุ้นละ 2.5452 บาท เมื่อวันที่ 20 ตุลาคม 2565 ศาลล้มละลายมีมติเห็นชอบการขอแก้ไขแผนฟื้นฟูกิจการ โดยแก้ไขภาระเงินต้นคงค้าง ร้อยละ 24.50 ของเงินต้น จะได้รับชำระโดยการแปลงหนี้เป็นหุ้นสามัญเพิ่มทุน ที่ราคา 2.5452 บาทต่อหุ้นสหกรณ์ฯ ปฏิบัติตามหนังสือกรมตรวจบัญชีสหกรณ์ ที่ กช 0404/ว 43 ลงวันที่ 1 กรกฎาคม 2563 และ หนังสือกรมตรวจบัญชีสหกรณ์ ที่ กช 0404/ว 61 ลงวันที่ 29 กันยายน 2564 เรื่อง วิธีปฏิบัติทางบัญชีกรณีสหกรณ์นำเงินไปลงทุนในหุ้นบริษัท การบินไทย จำกัด (มหาชน) โดยสหกรณ์ฯ ทอยยตัดส่วนเกินราคาที่สูงกว่ามูลค่าที่ตราไว้ในหุ้นกู้คงเหลือในอัตราเส้นตรง ตามระยะเวลาคงเหลือของหุ้นกู้ที่จะถึงกำหนดชำระ และรับรู้เป็นส่วนเกินมูลค่าหุ้นกู้ตัดจำหน่ายถือเป็นค่าใช้จ่าย สหกรณ์ฯ มีส่วนเกินมูลค่าหุ้นกู้ ตัดจำหน่ายเป็นค่าใช้จ่ายในปี 2563 จำนวน 6,618,171.84 บาท ปี 2564 จำนวน 6,627,579.56 และปี 2565 จำนวน 6,167,671.66 บาท คงเหลือ 30,444,515.65 บาท ทอยยตัดจ่ายจนถึงปี 2577 และบันทึกบัญชีการตัดจำหน่ายหุ้นกู้ในอัตรา ร้อยละ 5 ของมูลค่าที่ตราไว้ในหุ้นกู้ เป็นเงินจำนวน 163,000,000.00 บาท ตั้งแต่ปี 2564 รวม 2 ปี เป็นเงิน 326,000,000.00 บาท

มูลค่ายุติธรรม ตามคำแนะนำกรมตรวจบัญชีสหกรณ์ เรื่อง วิธีปฏิบัติทางบัญชีเกี่ยวกับเงินลงทุน พ.ศ. 2544 หมายถึง จำนวนเงินที่ผู้ซื้อและผู้ขายตกลงแลกเปลี่ยนทรัพย์สินกันซึ่งอาจหมายถึงราคาเสนอซื้อหรือราคาปิดของหลักทรัพย์ในตลาดหลักทรัพย์แห่งประเทศไทยหรือตลาดหลักทรัพย์อื่นที่เผยแพร่ต่อสาธารณชนในแต่ละวัน

กองทุนส่วนบุคคล สอ.มก.

สหกรณ์ได้ทำสัญญามอบหมายให้บริษัทหลักทรัพย์จัดการกองทุนและบริษัทหลักทรัพย์ เป็นผู้จัดการบริหารกองทุนส่วนบุคคลของ สอ.มก. โดยกำหนดนโยบายการลงทุนภายใต้พระราชบัญญัติสหกรณ์ พ.ศ. 2542 มาตรา 62 และประกาศคณะกรรมการพัฒนาการสหกรณ์แห่งชาติ เรื่อง ข้อกำหนดการฝากหรือลงทุนอย่างอื่นของสหกรณ์ พ.ศ. 2563 ณ วันที่ 31 ธันวาคม 2565 ดังนี้

1) บริษัทหลักทรัพย์จัดการกองทุน เอ็มเอฟซี จำกัด (มหาชน) : KUSCCL (1)

สหกรณ์ได้ทำสัญญามอบหมายให้ บริษัทหลักทรัพย์จัดการกองทุนเอ็มเอฟซี จำกัด (มหาชน) : MFC เป็นผู้จัดการบริหารกองทุนส่วนบุคคล ตั้งแต่วันที่ 3 กรกฎาคม 2544 โดยมีธนาคารทหารไทยธนชาต จำกัด (มหาชน) เป็นผู้รับฝากทรัพย์สิน นโยบายการลงทุนในตราสารทุนไม่เกินร้อยละ 80 ของมูลค่าสินทรัพย์สุทธิ และตราสารหนี้ไม่ต่ำกว่าร้อยละ 20 ของมูลค่าสินทรัพย์สุทธิ

ค่าธรรมเนียมการจัดการ และค่าธรรมเนียมผู้รับฝากทรัพย์สิน ตามอัตราผลตอบแทนของกองทุนก่อนหักค่าธรรมเนียมการจัดการ หากอัตราผลตอบแทนต่ำกว่าร้อยละ 4.00 คิดค่าธรรมเนียมร้อยละ 0.07 ของมูลค่าสินทรัพย์สุทธิต่อปี หากอัตราผลตอบแทนอยู่ระหว่างร้อยละ 4.00-5.99 คิดค่าธรรมเนียมร้อยละ 0.14 ของมูลค่าสินทรัพย์สุทธิต่อปี หากอัตราผลตอบแทนอยู่ระหว่างร้อยละ 6.00-9.99 คิดค่าธรรมเนียมร้อยละ 0.21 ของมูลค่าสินทรัพย์สุทธิต่อปี และหากอัตราผลตอบแทนมากกว่าหรือเท่ากับร้อยละ 10 คิดค่าธรรมเนียมร้อยละ 0.28 ของมูลค่าสินทรัพย์สุทธิต่อปี

เงินลงทุนจำนวน 739,219,247.37 บาท ณ วันที่ 31 ธันวาคม 2565 มีมูลค่าสินทรัพย์สุทธิเป็นจำนวน 711,829,606.47 บาท ค่าธรรมเนียมการจัดการ และค่าธรรมเนียมผู้รับฝากทรัพย์สินเป็นจำนวน 543,645.67 บาท



รายงานกิจการ ประจำปี 2565
สภกรณ์อภรณ์พืชมหาวิทยาลัยเกษตรศาสตร์ จำกัด

	ปี 2565		ปี 2564	
	บาท	บาท	บาท	บาท
เงินฝากกระแสรายวัน	729,323.92	727,950.61	2,608,808.41	2,607,570.74
เงินฝากออมทรัพย์	705,609.09	689,370.26	13,745,152.39	13,727,452.05
พันธบัตรรัฐบาล	85,037,545.54	84,615,594.37	13,844,889.68	13,917,808.65
พันธบัตรธนาคารแห่งประเทศไทย	45,986,225.07	45,970,848.19	3,604,359.74	3,602,234.66
หุ้นกู้ บมจ.บางจากปิโตรเลียม	0.00	0.00	4,022,325.72	4,023,593.20
หุ้นกู้ บมจ.เจริญโภคภัณฑ์อาหาร	603,649.50	599,934.65	613,503.84	599,934.65
หุ้นกู้ บมจ.แลนด์แอนด์เฮาส์	0.00	0.00	18,445,633.52	18,199,729.85
หุ้นกู้ บมจ.เบอร์ลี่ ยุคเกอร์	16,622,665.79	17,401,294.74	16,855,086.11	17,401,294.74
หุ้นกู้ บมจ.ช.การช่าง	12,805,003.35	12,700,472.69	13,035,444.85	12,700,472.69
หุ้นกู้ บมจ.ไมเนอร์ อินเตอร์เนชั่นแนล	0.00	0.00	6,050,205.60	6,000,585.96
หุ้นกู้ บมจ.โตโยต้า ลีสซิ่ง	0.00	0.00	10,161,773.60	9,967,293.30
หุ้นกู้ บมจ.อิชياء	0.00	0.00	2,226,124.67	2,199,978.99
หุ้นกู้ บมจ.ซีพี ออลล์	13,712,154.85	13,772,067.60	18,231,296.77	18,122,169.21
หุ้นกู้ บมจ.อินโครามา เวเนเจอร์ส	1,408,606.63	1,400,138.49	1,418,658.84	1,400,138.49
หุ้นกู้ บมจ.ดีแทค ไตรเนต	0.00	0.00	18,851,471.05	18,595,917.41
หุ้นกู้ บมจ.โกลบอล เพาเวอร์ ซินเนอร์ยี	8,499,095.52	8,613,164.16	9,902,959.13	9,741,399.69
หุ้นกู้ บมจ.พุกกาโฮลดิ้ง	0.00	0.00	708,245.36	700,063.24
หุ้นกู้ บจ.บัตรกรุงศรีอยุธยา	0.00	0.00	17,439,050.93	17,201,146.03
หุ้นกู้ บมจ.โอม โปรตักส์ เซ็นเตอร์	2,529,301.68	2,500,238.65	0.00	0.00
หุ้นกู้ บมจ.เอกชัย ดิสทริบิวชั่น ซิสเทม	5,450,828.31	5,400,080.62	0.00	0.00
หุ้นกู้ บมจ.เอสซีจี เคมิคอลส์	5,582,522.22	5,500,505.07	0.00	0.00
หุ้นกู้ บมจ.โตโยต้า ลีสซิ่ง (ประเทศไทย)	502,497.54	500,013.39	0.00	0.00
หุ้นกู้ บมจ.ไทยออยล์	1,412,567.80	1,400,140.24	0.00	0.00
หุ้นสามัญ บมจ.ธนาคารกรุงไทย	0.00	0.00	112,566,960.00	113,790,959.93
หุ้นสามัญ บมจ.น้ำมันและการค้าปลีก	63,191,380.00	68,037,825.42	33,361,200.00	38,566,840.00
หุ้นสามัญ บมจ.ปตท.	270,618,425.00	338,463,542.23	199,002,200.00	235,705,067.23
หุ้นสามัญ บมจ.ปตท.สำรวจและผลิตปิโตรเลียม	0.00	0.00	58,292,000.00	54,759,514.22
หุ้นสามัญ บมจ.ท่าอากาศยานไทย	176,347,500.00	158,102,107.93	157,447,100.00	161,463,190.13
รวม	711,744,901.81	766,395,289.31	732,434,450.21	774,994,355.06
บวก ลูกหนี้จากการขายหลักทรัพย์	2,121,268.40		0.00	
หัก เจ้าหนี้จากการซื้อหลักทรัพย์	(1,990,048.66)		0.00	
เจ้าหนี้อื่นๆ	(46,515.08)		(1,127,505.82)	
มูลค่าสินทรัพย์สุทธิ (NAV)	711,829,606.47		731,306,944.39	
รับรัฐรายได้	44,400,000.00		43,000,000.00	



2) บริษัทหลักทรัพย์จัดการกองทุน เอ็มเอฟซี จำกัด (มหาชน) : KUSCCL (2) (Target Fund)

สหกรณ์ได้ทำสัญญามอบหมายให้ บริษัทหลักทรัพย์จัดการกองทุนเอ็มเอฟซี จำกัด (มหาชน) : MFC เป็นผู้จัดการบริหารกองทุนส่วนบุคคลแบบมีเป้าหมาย (Target Fund) ตั้งแต่วันที่ 19 กุมภาพันธ์ 2563 โดยมีธนาคารทหารไทยธนชาต จำกัด (มหาชน) เป็นผู้รับฝากทรัพย์สิน ในอัตราร้อยละ 0.02 ต่อปีของมูลค่าทรัพย์สินของกองทุน นโยบายการลงทุนในตราสารทุน 0-100 ของมูลค่าสินทรัพย์สุทธิ ใช้กลยุทธ์การบริหารแบบ Target Return ซึ่งเป็นการบริหารเชิงรุก Dynamic Active Management โดยปรับเปลี่ยนสัดส่วนการลงทุนตามสถานการณ์ เพื่อสร้างอัตราผลตอบแทนตามเป้าหมาย (Target Return) โดยกำหนดอัตราผลตอบแทนร้อยละ 5.00 ของมูลค่าทรัพย์สินสุทธิของกองทุน ต่อช่วงระยะเวลา 12 เดือน สหกรณ์ฯ ลงทุนในกองทุนเมื่อวันที่ 10 มีนาคม 2563 จำนวน 300 ล้านบาท ซึ่งกองทุนมีผลการดำเนินงานเป็นไปตามเป้าหมายร้อยละ 5 และเพิ่มทุนอีก 200 ล้านบาท เมื่อวันที่ 1 กรกฎาคม 2563 รวมเงินลงทุนจำนวน 500,000,000.00 บาท

ค่าธรรมเนียมการจัดการ แปรผันตามผลการดำเนินงานของกองทุนก่อนหักค่าธรรมเนียมการจัดการ หากอัตราผลตอบแทนต่ำกว่าร้อยละ 5.00 คิดค่าธรรมเนียมร้อยละ 0.15 ของมูลค่าสินทรัพย์สุทธิต่อปี หากอัตราผลตอบแทนไม่ต่ำกว่าร้อยละ 5 คิดค่าธรรมเนียมส่วนที่เกินร้อยละ 5 ในอัตราร้อยละ 0.25 ของมูลค่าสินทรัพย์สุทธิต่อปี

ณ วันที่ 31 ธันวาคม 2565 มีเงินลงทุนจำนวน 500,000,000.00 บาท มูลค่าสินทรัพย์สุทธิ เป็นจำนวน 477,678,271.19 บาท ค่าธรรมเนียมการจัดการ และค่าธรรมเนียมผู้รับฝากทรัพย์สินเป็นจำนวน 960,890.39 บาท

	ปี 2565		ปี 2564	
	บาท		บาท	
	มูลค่ายุติธรรม	ราคาทุนตัดจำหน่าย	มูลค่ายุติธรรม	ราคาทุนตัดจำหน่าย
เงินฝากกระแสรายวัน	1,143,276.85	1,137,058.81	2,689,153.10	2,688,115.15
เงินฝากออมทรัพย์	42,425,025.60	42,374,864.85	10,283,387.11	10,258,562.15
หุ้นสามัญ บมจ.ปตท. น้ำมันและการค้าปลีก	54,061,700.00	58,208,209.98	45,041,400.00	51,495,167.20
หุ้นสามัญ บมจ.ปตท.	230,977,775.00	251,726,225.00	247,478,800.00	263,069,606.75
หุ้นสามัญ บมจ.ปตท.สำรวจและผลิตปิโตรเลียม	0.00	0.00	65,147,800.00	64,545,390.74
หุ้นสามัญ บมจ.ท่าอากาศยานไทย	149,145,000.00	143,737,801.39	104,608,900.00	106,442,221.73
รวม	477,752,777.45	497,184,160.03	475,249,440.21	498,499,063.72
บวก เงินปันผลค้างรับ	0.00		0.00	
หัก เจ้าหนี้อื่นๆ	(74,506.26)		(75,103.07)	
มูลค่าสินทรัพย์สุทธิ (NAV)	477,678,271.19		475,174,337.14	
รับรู้รายได้	26,749,019.41		56,069,933.49	

3) บริษัทหลักทรัพย์จัดการกองทุน เอ็มเอฟซี จำกัด (มหาชน) : KUSCCL (3)

สหกรณ์ได้ทำสัญญามอบหมายให้ บริษัทหลักทรัพย์จัดการกองทุนเอ็มเอฟซี จำกัด (มหาชน) : MFC เป็นผู้จัดการบริหารกองทุนส่วนบุคคล ตั้งแต่วันที่ 25 พฤศจิกายน 2564 โดยมีธนาคารทหารไทยธนชาต จำกัด (มหาชน) เป็นผู้รับฝากทรัพย์สิน ในอัตราร้อยละ 0.02 ต่อปีของมูลค่าทรัพย์สินของกองทุน นโยบายการลงทุนในตราสารทุน 0-100 ของมูลค่าสินทรัพย์สุทธิ ค่าธรรมเนียมการจัดการ ร้อยละ 0.20 ต่อปี สหกรณ์ฯ ลงทุนในกองทุนเมื่อวันที่ 25 พฤศจิกายน 2564 จำนวน 300 ล้านบาท และเพิ่มทุนอีก 200 ล้านบาท เมื่อวันที่ 28 กุมภาพันธ์ 2565 รวมเงินลงทุนจำนวน 500,000,000.00 บาท



ณ วันที่ 31 ธันวาคม 2565 มีเงินลงทุนจำนวน 500,000,000.00 บาท มูลค่าสินทรัพย์สุทธิ เป็นจำนวน 475,630,283.30 บาท
ค่าธรรมเนียมการจัดการ และค่าธรรมเนียมผู้รับฝากทรัพย์สินเป็นจำนวน 1,068,163.19 บาท

	ปี 2565		ปี 2564	
	บาท		บาท	
	มูลค่ายุติธรรม	ราคาทุนตัดจำหน่าย	มูลค่ายุติธรรม	ราคาทุนตัดจำหน่าย
เงินฝากกระแสรายวัน	43,881,408.11	43,859,371.16	32,877,427.65	32,871,903.08
หุ้นสามัญ บมจ.ปตท.	229,684,350.00	248,522,900.00	119,787,400.00	116,929,875.00
หุ้นสามัญ บมจ.ปตท.น้ำมันและการค้าปลีก	53,630,920.00	57,743,939.94	0.00	0.00
หุ้นสามัญ บมจ.ปตท.สำรวจและผลิตปิโตรเลียม	0.00	0.00	29,511,800.00	29,511,800.00
หุ้นสามัญ บมจ.ท่าอากาศยานไทย	148,530,000.00	132,518,036.11	116,747,900.00	118,744,528.32
รวม	475,726,678.11	482,644,247.21	298,924,527.65	298,058,106.40
หัก เจ้าหนี้อื่นๆ	(96,394.81)		(67,761.68)	
มูลค่าสินทรัพย์สุทธิ (NAV)	475,630,283.30		298,856,765.97	
รับรัฐรายได้	37,000,000.00		1,400,000.00	

4) บริษัทหลักทรัพย์จัดการกองทุน กลีกรไทย จำกัด

สหกรณ์ได้ทำสัญญามอบหมายให้ บริษัทหลักทรัพย์จัดการกองทุนกลีกรไทย จำกัด : KASSET เป็นผู้จัดการบริหาร
กองทุนส่วนบุคคล ตั้งแต่วันที่ 5 กรกฎาคม 2554 วงเงิน 200 ล้านบาท และได้เพิ่มวงเงินอีกเมื่อวันที่ 20 สิงหาคม 2555 จำนวน
200 ล้านบาท เมื่อวันที่ 4 เมษายน 2556 จำนวน 100 ล้านบาท วันที่ 19 พฤศจิกายน 2557 จำนวน 100 ล้านบาท วันที่ 17
ตุลาคม 2562 จำนวน 100 ล้านบาท และวันที่ 26 พฤศจิกายน 2562 จำนวน 100 ล้านบาท วันที่ 21 กุมภาพันธ์ 2563 จำนวน
100 ล้านบาท วันที่ 17 มีนาคม 2563 จำนวน 100 ล้านบาท และวันที่ 26 มิถุนายน 2564 จำนวน 100 ล้านบาท รวมเงิน
ลงทุนจำนวน 1,100 ล้านบาท โดยมีธนาคารกลีกรไทย จำกัด (มหาชน) เป็นผู้รับฝากทรัพย์สิน นโยบายการลงทุนในตราสาร
ทุนไม่เกินร้อยละ 60 ของมูลค่าสินทรัพย์สุทธิ และตราสารหนี้ไม่ต่ำกว่าร้อยละ 40 ของมูลค่าสินทรัพย์สุทธิ

ค่าธรรมเนียมการจัดการกองทุน ตามอัตราผลตอบแทนของกองทุนก่อนหักค่าธรรมเนียมการจัดการ หากอัตราผล
ตอบแทนน้อยกว่าหรือเท่ากับ Benchmark คิดค่าธรรมเนียมร้อยละ 0.16 ของมูลค่าสินทรัพย์สุทธิ หากอัตราผลตอบแทน
มากกว่า Benchmark คิดค่าธรรมเนียมร้อยละ 0.24 ของมูลค่าสินทรัพย์สุทธิ ทั้งนี้มีธนาคารกลีกรไทย จำกัด (มหาชน) เป็น
ผู้รับฝากทรัพย์สิน ค่าธรรมเนียมผู้รับฝากทรัพย์สินในอัตราร้อยละ 0.025 ของมูลค่าสินทรัพย์สุทธิของกองทุน (Benchmark
คำนวณจากผลตอบแทนดัชนีหลักทรัพย์ 30% + อัตราผลตอบแทนเงินฝากประจำ 35% (ธ.กลีกรไทย ธ.กรุงเทพ และ ธ.ไทย
พาณิชย์) + ดัชนีราคาพันธบัตรรัฐบาลของสมาคมตลาดตราสารหนี้ไทย 35%)

เงินลงทุนจำนวนทั้งสิ้น 1,100,000,000.00 บาท ณ วันที่ 31 ธันวาคม 2565 มีมูลค่าสินทรัพย์สุทธิ เป็นจำนวน
1,090,292,500.03 บาท ค่าธรรมเนียมการจัดการ และค่าธรรมเนียมผู้รับฝากทรัพย์สินเป็นจำนวน 3,078,120.41 บาท



	ปี 2565		ปี 2564	
	บาท		บาท	
	มูลค่ายุติธรรม	ราคาทุนตัดจำหน่าย	มูลค่ายุติธรรม	ราคาทุนตัดจำหน่าย
เงินฝากออมทรัพย์	8,605,509.54	8,604,216.10	2,251,460.06	2,251,460.06
เงินฝากประจำ	0.00	0.00	19,166,413.70	19,166,413.70
พันธบัตรรัฐบาล	76,442,800.64	78,354,680.61	97,543,021.66	95,750,123.96
พันธบัตรธนาคารแห่งประเทศไทย	4,009,309.36	4,001,203.40	41,987,665.62	41,984,237.17
หุ้นกู้ บมจ.ทางด่วนและรถไฟฟ้ากรุงเทพ	0.00	0.00	5,186,609.40	5,226,947.40
หุ้นกู้ บมจ.ซีพี ออลล์	19,908,303.70	20,000,000.00	20,454,492.29	20,034,191.78
หุ้นกู้ บมจ.ซีพีเอฟ (ประเทศไทย)	7,777,929.77	8,000,000.00	7,910,534.39	8,054,794.52
หุ้นกู้ บมจ.ดีแทคไทรเน็ต	0.00	0.00	12,022,465.45	11,587,945.53
หุ้นกู้ บมจ.ไออาร์พีซี	20,478,126.51	20,800,000.00	20,793,932.34	20,869,648.66
หุ้นกู้ บมจ.อินโดรามา เวนเจอร์ส	5,211,962.20	5,171,310.34	22,978,839.95	22,686,770.51
หุ้นกู้ บมจ.น้ำตาลมิตรผล	11,588,189.01	11,580,855.97	33,686,496.02	33,350,883.91
หุ้นกู้ บมจ.พุกงา โฮลดิ้ง	11,907,949.73	12,000,000.00	11,996,519.58	12,019,906.85
หุ้นกู้ บมจ.ปตท.	0.00	0.00	24,621,014.31	25,038,324.60
หุ้นกู้ บมจ.ควอลิตี้เฮาส์	0.00	0.00	7,810,523.35	7,662,465.75
หุ้นกู้ บมจ.ราช กรุ๊ป	1,059,197.10	1,100,000.00	1,102,973.27	1,104,562.14
หุ้นกู้ บมจ.ราชธานีลิซซิง	29,904,225.35	30,000,000.00	0.00	0.00
หุ้นกู้ บมจ.ปูนซีเมนต์ไทย	15,657,982.45	15,646,430.59	76,086,121.74	74,802,180.33
หุ้นกู้ บมจ.เอสซีจี แพคเกจจิ้ง	0.00	0.00	11,940,649.36	11,898,951.12
หุ้นกู้ บมจ.ไทยเบฟเวอเรจ	0.00	0.00	13,254,403.08	12,142,237.81
หุ้นกู้ บมจ.เงินดีดิลล์	0.00	0.00	23,016,972.81	23,099,530.14
หุ้นกู้ บมจ.ไทยยูเนียน กรุ๊ป	4,918,611.96	5,006,645.61	5,061,221.87	5,030,458.18
หุ้นกู้ บมจ.เอพี (ไทยแลนด์)	58,755,195.64	59,338,066.15	0.00	0.00
หุ้นกู้ บมจ.กัลฟ์ เอ็นเนอร์จี ดีเวลลอปเม้นท์	16,172,452.62	16,100,000.00	0.00	0.00
หุ้นสามัญ บมจ.ธนาคารกรุงไทย	116,158,020.00	102,873,974.46	86,626,320.00	102,873,794.46
หุ้นสามัญ บมจ.ปตท.น้ำมันและการค้าปลีก	58,296,957.60	68,808,732.35	29,804,004.00	32,399,783.58
หุ้นสามัญ บมจ.ปตท.	209,252,225.00	256,823,336.16	239,145,400.00	256,823,336.16
หุ้นสามัญ บมจ.ปตท.สำรวจและผลิตปิโตรเลียม	0.00	0.00	10,761,600.00	10,114,986.25
หุ้นสามัญ บมจ.ท่าอากาศยานไทย	415,657,500.00	354,417,907.42	247,263,500.00	245,868,593.10
รวม	1,091,762,448.18	1,078,627,359.16	1,072,473,154.25	1,101,842,527.67
บวก เงินปันผลค้างรับ	0.00		0.00	
ลูกหนี้จากการขายหลักทรัพย์	0.00		0.00	
หัก ค่าธรรมเนียมค้างจ่าย	(1,373,783.33)		(498,663.05)	
ภาษีซื้อค้างจ่าย	(96,164.82)		(34,906.42)	
มูลค่าสินทรัพย์สุทธิ (NAV)	1,090,292,500.03		1,071,939,584.78	
รับรู้อยู่ได้	39,900,000.00		37,500,000.00	



5) บริษัทหลักทรัพย์ ดาโอ (ประเทศไทย) จำกัด (มหาชน) : DAOL

สหกรณ์ได้ทำสัญญามอบหมายให้ บริษัทหลักทรัพย์ ดาโอ (ประเทศไทย) จำกัด (มหาชน) : DAOL เป็นผู้จัดการบริหาร กองทุนส่วนบุคคล ตั้งแต่วันที่ 14 พฤษภาคม 2564 นโยบายการลงทุนในตราสารทุน 0-100 ของมูลค่าสินทรัพย์สุทธิ ใช้กลยุทธ์ จากแนวทางการคัดสรรหุ้น/ให้น้ำหนักหุ้น/จังหวะการซื้อขายผ่านชุดคำสั่ง (Algorithm) ค่าธรรมเนียมการจัดการ ร้อยละ 0.10 ของมูลค่าสินทรัพย์สุทธิต่อปี สหกรณ์ฯ ลงทุนในกองทุนเมื่อวันที่ 14 พฤษภาคม 2564 จำนวน 200 ล้านบาท และเพิ่มทุนอีก 200 ล้านบาท เมื่อวันที่ 20 มิถุนายน 2565 รวมเงินลงทุนจำนวน 400 ล้านบาท

ณ วันที่ 31 ธันวาคม 2565 มีเงินลงทุนจำนวน 400,000,000.00 บาท มูลค่าสินทรัพย์สุทธิ เป็นจำนวน 381,561,522.95 บาท ค่าธรรมเนียมการจัดการ และค่าธรรมเนียมผู้รับฝากทรัพย์สินเป็นจำนวน 399,349.30 บาท

	ปี 2565		ปี 2564	
	บาท		บาท	
	มูลค่ายุติธรรม	ราคาทุนตัดจำหน่าย	มูลค่ายุติธรรม	ราคาทุนตัดจำหน่าย
เงินฝาก	107,095,260.33	107,093,499.90	77,157,564.27	77,157,141.49
หุ้นสามัญ บมจ.ท่าอากาศยานไทย	29,250,000.00	28,951,722.40	19,818,900.00	20,279,437.19
หุ้นสามัญ บมจ.ปตท. น้ำมันและการค้าปลีก	57,050,980.00	66,422,676.57	35,469,900.00	38,380,375.80
หุ้นสามัญ บมจ.ปตท.	160,870,150.00	184,384,693.01	42,636,000.00	44,498,206.70
หุ้นสามัญ บมจ.ปตท.สำรวจและผลิตปิโตรเลียม	27,339,850.00	28,472,444.11	22,526,200.00	22,590,848.37
รวม	381,606,240.33	415,325,035.99	197,608,564.27	202,906,009.55
หัก ค่าธรรมเนียมค้างจ่าย	(2,807.44)		(16,598.77)	
เจ้าหนี้อื่นๆ	(41,909.94)		(1,171.94)	
มูลค่าสินทรัพย์สุทธิ (NAV)	381,561,522.95		197,590,793.56	
รับรู้อยู่ได้	15,900,000.00		0.00	

6) บริษัทหลักทรัพย์จัดการกองทุน ยูโอบี (ประเทศไทย) จำกัด : UOBAM

สหกรณ์ได้ทำสัญญามอบหมายให้ บริษัทหลักทรัพย์จัดการกองทุน ยูโอบี (ประเทศไทย) จำกัด : UOBAM เป็นผู้จัดการบริหารกองทุนส่วนบุคคล ตั้งแต่วันที่ 14 กรกฎาคม 2565 นโยบายการลงทุนในตราสารทุน 0-100 ของมูลค่าสินทรัพย์สุทธิ สหกรณ์ฯ ลงทุนในกองทุนเมื่อวันที่ 20 กรกฎาคม 2565 จำนวน 300 ล้านบาท

ค่าธรรมเนียมการจัดการ และค่าธรรมเนียมผู้รับฝากทรัพย์สิน ตามอัตราผลตอบแทนของกองทุนก่อนหักค่าธรรมเนียมการจัดการ หากอัตราผลตอบแทนต่ำกว่าร้อยละ 3.00 คิดค่าธรรมเนียมร้อยละ 0.10 ของมูลค่าสินทรัพย์สุทธิต่อปี หากอัตราผลตอบแทนอยู่ระหว่างร้อยละ 3.00-4.99 คิดค่าธรรมเนียมร้อยละ 0.15 ของมูลค่าสินทรัพย์สุทธิต่อปี หากอัตราผลตอบแทนอยู่ระหว่างร้อยละ 5.00-6.99 คิดค่าธรรมเนียมร้อยละ 0.18 ของมูลค่าสินทรัพย์สุทธิต่อปี หากอัตราผลตอบแทนอยู่ระหว่างร้อยละ 7.00-9.99 คิดค่าธรรมเนียมร้อยละ 0.22 ของมูลค่าสินทรัพย์สุทธิต่อปี และหากผลตอบแทนมากกว่าหรือเท่ากับร้อยละ 10 คิดค่าธรรมเนียมร้อยละ 0.28 ของมูลค่าสินทรัพย์สุทธิต่อปี

ณ วันที่ 31 ธันวาคม 2565 มีเงินลงทุนจำนวน 300,000,000.00 บาท มูลค่าสินทรัพย์สุทธิ เป็นจำนวน 300,067,462.92 บาท ค่าธรรมเนียมการจัดการ และค่าธรรมเนียมผู้รับฝากทรัพย์สินเป็นจำนวน 171,437.69 บาท



		ปี 2565	
		บาท	
		มูลค่ายุติธรรม	ราคาทุนตัดจำหน่าย
เงินฝาก		192,833,413.35	192,833,413.35
หุ้นสามัญ บมจ.ท่าอากาศยานไทย		65,325,000.00	63,196,136.21
หุ้นสามัญ บมจ.ปตท.		31,169,900.00	30,136,016.54
รวม		289,328,313.35	286,165,566.10
บวก	ลูกหนี้จากการขายหลักทรัพย์	10,772,369.45	
หัก	ภาษีค้างจ่าย	(2,621.67)	
	ค่าธรรมเนียมค้างจ่าย	(30,598.21)	
	มูลค่าสินทรัพย์สุทธิ (NAV)	300,067,462.92	
รับรู้รายได้		11,000,000.00	

7) บริษัทหลักทรัพย์จัดการกองทุน ไทยพาณิชย์ (ประเทศไทย) จำกัด : SCBAM

สหกรณ์ได้ทำสัญญามอบหมายให้ บริษัทหลักทรัพย์จัดการกองทุน ไทยพาณิชย์ จำกัด : SCBAM เป็นผู้จัดการบริหารกองทุนส่วนบุคคล ตั้งแต่วันที่ 24 มิถุนายน 2565 นโยบายการลงทุนในตราสารทุน 0-100 ของมูลค่าสินทรัพย์สุทธิ สหกรณ์ฯ ลงทุนในกองทุนเมื่อวันที่ 26 สิงหาคม 2565 จำนวน 300 ล้านบาท

ค่าธรรมเนียมการจัดการ และค่าธรรมเนียมผู้รับฝากทรัพย์สิน ตามอัตราผลตอบแทนของกองทุนก่อนหักค่าธรรมเนียมการจัดการ หากอัตราผลตอบแทนต่ำกว่าหรือเท่ากับร้อยละ 3.00 คิดค่าธรรมเนียมร้อยละ 0.10 ของมูลค่าสินทรัพย์สุทธิต่อปี หากอัตราผลตอบแทนอยู่ระหว่างร้อยละ 3.01-5.00 คิดค่าธรรมเนียมร้อยละ 0.17 ของมูลค่าสินทรัพย์สุทธิต่อปี หากอัตราผลตอบแทนอยู่ระหว่างร้อยละ 5.01-7.00 คิดค่าธรรมเนียมร้อยละ 0.22 ของมูลค่าสินทรัพย์สุทธิต่อปี และหากผลตอบแทนมากกว่าหรือเท่ากับร้อยละ 7 คิดค่าธรรมเนียมร้อยละ 0.27 ของมูลค่าสินทรัพย์สุทธิต่อปี

ณ วันที่ 31 ธันวาคม 2565 มีเงินลงทุนจำนวน 300,000,000.00 บาท มูลค่าสินทรัพย์สุทธิ เป็นจำนวน 297,755,448.72 บาท ค่าธรรมเนียมการจัดการ และค่าธรรมเนียมผู้รับฝากทรัพย์สินเป็นจำนวน 129,698.36 บาท

		ปี 2565	
		บาท	
		มูลค่ายุติธรรม	ราคาทุนตัดจำหน่าย
เงินฝาก		78,884,252.18	78,884,252.18
หุ้นสามัญ บมจ.ธนาคารกรุงไทย		20,721,390.00	19,636,522.76
หุ้นสามัญ บมจ.ท่าอากาศยานไทย		99,022,500.00	95,723,477.16
หุ้นสามัญ บมจ.ปตท.น้ำมันและการค้าปลีก		44,734,480.00	50,625,143.01
หุ้นสามัญ บมจ.ปตท.		40,854,275.00	45,817,261.09
หุ้นสามัญ บมจ.ปตท.สำรวจและผลิตปิโตรเลียม		1,694,400.00	1,592,852.43
รวม		285,911,297.18	292,279,508.63
บวก	ลูกหนี้จากการขายหลักทรัพย์	11,877,134.06	
หัก	ภาษีค้างจ่าย	(1,328.48)	
	ค่าธรรมเนียมค้างจ่าย	(31,654.04)	
	มูลค่าสินทรัพย์สุทธิ (NAV)	297,755,448.72	
รับรู้รายได้		2,000,000.00	



การลงทุนผ่านบริษัทหลักทรัพย์โดยใช้ระบบ Robot Trading Equity

การลงทุนระบบ Robot Trading Equity หมายถึง การใช้บริการซื้อขายหลักทรัพย์ในตลาดทุน โดยอาศัยคอมพิวเตอร์ มาเพิ่มประสิทธิภาพในการบริหารจัดการการซื้อขายผ่านกระบวนการตัดสินใจด้วยระบบคอมพิวเตอร์ และผ่านการทดสอบ กลยุทธ์ย้อนหลังด้วยหลักวิศวกรรมทางการเงิน โดยกำหนดนโยบายการลงทุนให้บริษัทหลักทรัพย์ลงทุนภายใต้มาตรา 62 แห่งพระราชบัญญัติสหกรณ์ พ.ศ. 2542 และประกาศคณะกรรมการพัฒนาการสหกรณ์แห่งชาติ เรื่องข้อกำหนดการฝากหรือลงทุน อย่างอื่นของสหกรณ์ พ.ศ. 2563 และต้องไม่ขัดต่อประกาศคณะกรรมการกำกับหลักทรัพย์และตลาดหลักทรัพย์

ในปี 2564 สอ.มก. ลงทุนผ่านบริษัทหลักทรัพย์โดยใช้ระบบ Robot Trading Equity กับบริษัทหลักทรัพย์ จำนวน 2 บริษัท ดังนี้

1) การลงทุนผ่านบริษัทหลักทรัพย์โดยใช้ระบบ Robot Trading Equity ของบริษัทหลักทรัพย์ หยวนต้า (ประเทศไทย) จำกัด : YUANTA

สหกรณ์ได้ทำสัญญามอบหมายให้ บริษัทหลักทรัพย์ หยวนต้า (ประเทศไทย) จำกัด เป็นผู้ดำเนินการซื้อขายผลิตภัณฑ์ ในตลาดทุน ตามแผนการจัดสรรการลงทุน โดยใช้บริการ Robot Trading Equity กลยุทธ์การลงทุน Alpha-1 ตั้งแต่วันที่ 25 กันยายน 2563 วงเงิน 200 ล้านบาท โดยเพิ่มเงินลงทุนในวันที่ 23 เมษายน 2564 จำนวน 200 ล้านบาท วันที่ 22 มิถุนายน 2564 จำนวน 200 ล้านบาท และวันที่ 2 ธันวาคม 2564 จำนวน 200 ล้านบาท รวมเงินลงทุนจำนวน 800 ล้านบาท นโยบาย การลงทุนในตราสารทุน 0-100 ของมูลค่าเงินลงทุน ค่าธรรมเนียมการซื้อขายหลักทรัพย์อัตรา ร้อยละ 0.125 ของมูลค่าการซื้อขายหลักทรัพย์ ค่าบริหารกองทุนตามผลงาน (Profit Sharing) หากผลตอบแทนส่วนที่เกินกว่าร้อยละ 7 คิดค่าธรรมเนียม ร้อย ละ 25 หากผลตอบแทนต่ำกว่าร้อยละ 7 ไม่คิดค่าบริหารกองทุน

เงินลงทุนจำนวนทั้งสิ้น 800,000,000.00 บาท ณ วันที่ 31 ธันวาคม 2565 มีมูลค่าสินทรัพย์สุทธิ เป็นจำนวน 756,336,720.00 บาท ดังนี้

	ปี 2565		ปี 2564	
	บาท		บาท	
	มูลค่ายุติธรรม	ราคาทุนตัดจำหน่าย	มูลค่ายุติธรรม	ราคาทุนตัดจำหน่าย
เงินในบัญชีซื้อขายหลักทรัพย์	206,408,640.00	206,408,640.00	220,365,090.00	220,365,090.00
หุ้นสามัญ บมจ.ท่าอากาศยานไทย	82,072,500.00	80,874,366.00	233,599,500.00	243,620,383.00
หุ้นสามัญ บมจ.ธนาคารกรุงไทย	65,879,400.00	65,248,973.00	20,549,760.00	19,799,285.00
หุ้นสามัญ บมจ.ปตท.น้ำมันและการค้าปลีก	96,475,680.00	112,003,776.00	31,903,200.00	35,463,392.00
หุ้นสามัญ บมจ.ปตท.	218,538,950.00	254,568,672.00	225,378,000.00	230,250,513.00
หุ้นสามัญ บมจ.ปตท.สำรวจและผลิตปิโตรเลียม	86,961,550.00	87,987,598.00	57,336,200.00	57,495,292.00
รวม	756,336,720.00	807,092,025.00	789,131,750.00	806,993,955.00
รับรู้รายได้	71,087,736.00		19,704,089.00	

2) การลงทุนผ่านบริษัทหลักทรัพย์โดยใช้ระบบ Robot Trading Equity ของบริษัทหลักทรัพย์ อินโนเวสต์ เอกซ์ จำกัด : INVX

สหกรณ์ได้ทำสัญญาใช้บริการการลงทุนของ บริษัทหลักทรัพย์ อินโนเวสต์ เอกซ์ จำกัด : INVX เพื่อเป็นผู้ดำเนินการซื้อขายผลิตภัณฑ์ในตลาดทุน ตามแผนการจัดสรรการลงทุน โดยใช้บริการ Robot Trading Equity ที่เรียกว่า ALGO ตั้งแต่วันที่ 14 กรกฎาคม 2564 วงเงิน 200 ล้านบาท นโยบายการลงทุนในตราสารทุน 0-100 ของมูลค่าเงินลงทุน ค่าธรรมเนียม



การซื้อขายหลักทรัพย์อัตรา ร้อยละ 0.107 ของมูลค่าการซื้อขายหลักทรัพย์ ลงทุนเพิ่มอีก 200 ล้านบาท เมื่อวันที่ 6 ตุลาคม 2565 รวมเงินลงทุน 400 ล้านบาท

เงินลงทุนจำนวนทั้งสิ้น 400,000,000.00 บาท ณ วันที่ 31 ธันวาคม 2565 มีมูลค่าสินทรัพย์สุทธิ เป็นจำนวน 393,326,560.42 บาท ดังนี้

	ปี 2565		ปี 2564	
	บาท		บาท	
	มูลค่ายุติธรรม	ราคาทุนตัดจำหน่าย	มูลค่ายุติธรรม	ราคาทุนตัดจำหน่าย
เงินในบัญชีซื้อขายหลักทรัพย์	86,200,835.42	86,200,835.42	131,446,498.31	131,446,498.31
หุ้นสามัญ บมจ.ท่าอากาศยานไทย	53,452,500.00	52,414,151.36	18,196,300.00	20,128,023.57
หุ้นสามัญ บมจ.ธนาคารกรุงไทย	52,680,510.00	52,182,569.48	2,015,640.00	1,795,535.16
หุ้นสามัญ บมจ.ปตท.	106,429,925.00	114,300,717.48	23,461,200.00	23,565,837.65
หุ้นสามัญ บมจ.ปตท.น้ำมันและการค้าปลีก	61,327,840.00	69,060,455.84	12,922,200.00	13,774,961.71
หุ้นสามัญ บมจ.ปตท.สำรวจและผลิตปิโตรเลียม	33,234,950.00	32,855,620.94	13,853,200.00	13,542,144.30
รวม	393,326,560.42	407,014,350.52	201,895,038.31	204,253,000.70
รับรู้รายได้	23,979,102.60		506,289.00	

5. เงินให้กู้ยืม - สุทธิ ประกอบด้วย

	ปี 2565		ปี 2564	
	บาท		บาท	
	ระยะสั้น	ระยะยาว	ระยะสั้น	ระยะยาว
เงินให้กู้ยืม - ปกติ				
เงินให้กู้แก่สหกรณ์อื่น	1,109,880,000.00	1,751,120,000.00	2,095,080,000.00	2,979,660,000.00
เงินให้กู้แก่สมาชิก				
ลูกหนี้เงินกู้ฉุกเฉิน	22,711,681.50	0.00	19,889,274.66	0.00
ลูกหนี้เงินกู้สามัญ	277,400,548.63	1,850,579,110.34	264,724,329.82	1,809,995,098.06
ลูกหนี้เงินกู้พิเศษ	293,275,177.60	4,276,331,826.89	315,374,811.58	4,310,239,765.75
รวมเงินให้กู้ยืม - ปกติ	593,387,407.73	6,126,910,937.23	599,988,416.06	6,120,234,863.81
ลูกหนี้อันมีมูลหนี้ที่เกิดจากการให้เงินกู้				
ลูกหนี้ระหว่างดำเนินคดี-สมาชิก	0.00	0.00	5,684,009.16	0.00
หัก ค่าเผื่อหนี้สงสัยจะสูญ	0.00	0.00	5,684,009.16	0.00
ลูกหนี้ระหว่างดำเนินคดี - สุทธิ	0.00	0.00	0.00	0.00
ลูกหนี้ตามคำพิพากษา-สมาชิก	47,177,156.31	0.00	34,524,531.92	0.00
หัก ค่าเผื่อหนี้สงสัยจะสูญ	47,177,156.31	0.00	34,524,531.92	0.00
ลูกหนี้ตามคำพิพากษา - สุทธิ	0.00	0.00	0.00	0.00



	ปี 2565		ปี 2564	
	บาท	บาท	บาท	บาท
ลูกหนี้ตามคำพิพากษา-สหกรณ์อื่น	42,415,689.58	0.00	46,311,830.67	0.00
หัก ค่าเผื่อหนี้สงสัยจะสูญ	42,415,689.58	0.00	46,311,830.67	0.00
ลูกหนี้ตามคำพิพากษา - สุทธิ	0.00	0.00	0.00	0.00
ลูกหนี้พินสภาพสมาชิก (หนี้สามัญ)	558,025.77	0.00	262,764.76	693,216.82
หัก ค่าเผื่อหนี้สงสัยจะสูญ	19,881.00	0.00	0.00	0.00
ลูกหนี้พินสภาพสมาชิก (หนี้สามัญ) - สุทธิ	538,144.77	0.00	262,764.76	693,216.82
ลูกหนี้พินสภาพสมาชิก (หนี้พิเศษ)	25,301,181.95	0.00	1,786,011.76	30,360,135.43
หัก ค่าเผื่อหนี้สงสัยจะสูญ	327,124.77	0.00	238,826.90	2,692,265.39
ลูกหนี้พินสภาพสมาชิก (หนี้พิเศษ) - สุทธิ	24,974,057.18	0.00	1,547,184.86	27,667,870.04
รวมลูกหนี้อันมีมูลหนี้ที่เกิดจากการให้เงินกู้ - สุทธิ	25,512,201.95	0.00	1,809,949.62	28,361,086.86
โครงการจัดหาอาคารและครุภัณฑ์ มก.	227,234,307.58	1,150,163,634.87	230,874,000.00	1,456,715,942.45
รวมลูกหนี้เงินให้กู้ยืม - สุทธิ	1,956,013,917.26	9,028,194,572.10	2,927,752,365.68	10,584,971,893.12

สหกรณ์ฯ ตั้งค่าเผื่อหนี้สงสัยจะสูญของลูกหนี้เงินกู้ ตามระเบียบนายทะเบียนสหกรณ์ ว่าด้วยการจัดชั้นคุณภาพลูกหนี้เงินกู้และการเผื่อหนี้สงสัยจะสูญ พ.ศ. 2544 โดยจัดชั้นคุณภาพลูกหนี้พินสภาพสมาชิกขาดส่งชำระหนี้เกิน 3 เดือน วันที่ 31 ธันวาคม 2565 ดังนี้

	อัตราการตั้งค่าเผื่อฯ	จำนวนหนี้เงินกู้	ค่าเผื่อหนี้สงสัยจะสูญ
	ร้อยละ	บาท	บาท
1. ลูกหนี้จัดชั้นจัดชั้นต่ำกว่ามาตรฐาน - ค้างชำระติดต่อกันเกินกว่า 3 เดือน แต่ไม่เกิน 6 เดือน นับแต่วันครบกำหนดชำระ (จำนวน 2 ราย)	20	1,735,028.89	347,005.77
2. ลูกหนี้จัดชั้นสงสัย - ค้างชำระติดต่อกันเกินกว่า 6 เดือน แต่ไม่เกิน 12 เดือน นับแต่วันครบกำหนดชำระ	50	0.00	0.00
3. ลูกหนี้จัดชั้นสงสัยจะสูญ - ค้างชำระติดต่อกันเกินกว่า 12 เดือน นับแต่วันครบกำหนดชำระ	100	0.00	0.00
รวม		1,735,028.89	347,005.77
	เงินกู้สามัญ	เงินกู้พิเศษ	รวม
	บาท	บาท	
อัตราการตั้งค่าเผื่อหนี้สงสัยจะสูญ ร้อยละ 20	19,881.00	327,124.77	347,005.77
อัตราการตั้งค่าเผื่อหนี้สงสัยจะสูญ ร้อยละ 50	0.00	0.00	0.00
อัตราการตั้งค่าเผื่อหนี้สงสัยจะสูญ ร้อยละ 100	0.00	0.00	0.00
รวม	19,881.00	327,124.77	347,005.77



ณ วันที่ 31 ธันวาคม 2565 ค่าเผื่อนั้นสงสัยจะสูญ ประกอบด้วย

	ระยะสั้น	ระยะยาว	ระยะสั้น	ระยะยาว
ลูกหนี้พินสภาพสมาชิก - สามัญ	19,881.00	0.00	0.00	0.00
ลูกหนี้พินสภาพสมาชิก - พิเศษ	327,124.77	0.00	238,826.90	2,692,265.39
ลูกหนี้ระหว่างดำเนินคดี - สมาชิก	0.00	0.00	5,684,009.16	0.00
ลูกหนี้ตามคำพิพากษา - สมาชิก	47,177,156.31	0.00	34,524,531.92	0.00
ลูกหนี้ตามคำพิพากษา - สหกรณ์อื่น	42,415,689.58	0.00	46,311,830.67	0.00
รวม	89,939,851.66	0.00	86,759,198.65	2,692,265.39

6. ดอกเบี้ยเงินให้กู้ค้ำรับ ประกอบด้วย

	ปี 2565	ปี 2564
	บาท	บาท
ดอกเบี้ยเงินให้สมาชิกกู้ค้ำรับ	0.00	1,011,460.21
ดอกเบี้ยเงินให้สหกรณ์อื่นกู้ค้ำรับ	884,974.52	974,473.33
ดอกเบี้ยเงินโครงการพิเศษ มก.ค้ำรับ	15,000,981.72	97,313,588.60
รวม	15,885,956.24	99,299,522.14

7. ที่ดินแทนการชำระหนี้หรือจำหน่าย ประกอบด้วย

	ปี 2565	ปี 2564
	บาท	บาท
ที่ดินจังหวัดลำพูน (96 แปลง 50,412.20 ตารางวา)	15,420,000.00	15,420,000.00
ที่ดินจังหวัดอุตรดิตถ์ (20 แปลง 8,507 ตารางวา)	4,740,000.00	4,740,000.00
ที่ดินจังหวัดสระบุรี (1 แปลง 110 ตารางวา)	160,650.00	160,650.00
ที่ดินจังหวัดปทุมธานี (1 แปลง 364 ตารางวา)	190,000.00	190,000.00
รวม	20,510,650.00	20,510,650.00

สหกรณ์ได้รับชำระหนี้ด้วยที่ดินจากลูกหนี้รวมทั้งสิ้น 3 ราย 4 รายการ ดังนี้

ลำดับ ที่	วันที่รับโอนกรรมสิทธิ์ที่ดิน	รายละเอียดเกี่ยวกับที่ดิน			หมายเหตุ
		จำนวนพื้นที่	ราคาซื้อจาก กรมบังคับคดี	ที่ดินแทน การชำระหนี้ รอจำหน่าย	
1	วันที่ 22 พ.ย. 47 และ 21 พ.ย. 49	50,412.20 ตรว.	15,420,000.00	15,420,000.00	บันทึกบัญชีด้วยราคาซื้อ จากกรมบังคับคดี
2	วันที่ 7 ก.ย. 47, 7 ต.ค. 47, 21 ต.ค. 47, 29 ธ.ค. 47, 31 มี.ค. 48 และ 27 ก.ย. 53	8,507 ตรว.	4,740,000.00	4,740,000.00	บันทึกบัญชีด้วยราคาซื้อ จากกรมบังคับคดี
3	วันที่ 13 พ.ย. 49	110 ตรว.	160,650.00	160,650.00	บันทึกบัญชีด้วยราคาซื้อ จากกรมบังคับคดี
4	วันที่ 21 ธ.ค. 53	364 ตรว.	190,000.00	190,000.00	บันทึกบัญชีด้วยราคาซื้อ จากกรมบังคับคดี
รวม			20,510,650.00	20,510,650.00	



8. สินทรัพย์หมุนเวียนอื่น ประกอบด้วย

	ปี 2565	ปี 2564
	บาท	บาท
ลูกหนี้เงินยืมโดยตรง	0.00	52,800.00
ดอกเบี้ยเงินลงทุนค้างรับ	224,137,574.36	148,149,991.03
ดอกเบี้ยเงินฝากสหกรณ์อื่นค้างรับ	725,187.55	2,202,859.15
เครื่องเขียนแบบพิมพ์	248,433.12	192,488.41
เงินรอเรียกเก็บ	3,752.45	14,000.00
ค่าตอบแทนการใช้ประโยชน์ในอาคาร สอ.มก. 36 ปี ค้างรับ	0.00	5,066,668.00
บัญชีเพื่อการซื้อขายหลักทรัพย์	100,429,337.32	450,451,664.28
ลูกหนี้จากการขายหลักทรัพย์	0.00	108,376,175.00
ลูกหนี้อื่น	5,066,668.00	0.00
รวมสินทรัพย์หมุนเวียนอื่นก่อนหักค่าเผื่อ	330,610,952.80	714,506,645.87
หัก ค่าเผื่อหนี้สงสัยจะสูญ-ลูกหนี้อื่น	(5,066,668.00)	0.00
รวม	325,544,284.80	714,506,645.87

9. ที่ดิน อาคารและอุปกรณ์ ประกอบด้วย

	ปี 2565	ปี 2564
	บาท	บาท
ที่ดิน - จังหวัดระยอง	5,581,950.00	5,581,950.00
ที่ดินส่วนกลางโครงการสวัสดิการคลอง 15	1,034,250.00	1,034,250.00
อาคารศูนย์ฝึกอบรมระยอง	8,868,320.00	8,868,320.00
ยานพาหนะ	1,810,889.00	1,810,889.00
ครุภัณฑ์ สอ.มก.	20,767,476.34	20,168,190.84
รวม	38,062,885.34	37,463,599.84
หัก ค่าเสื่อมราคาสะสม อาคาร	(8,868,319.00)	(8,741,901.95)
ค่าเสื่อมราคาสะสม ยานพาหนะ	(1,624,746.70)	(1,291,560.90)
ค่าเสื่อมราคาสะสม ครุภัณฑ์ สอ.มก.	(18,515,453.66)	(17,448,593.94)
ที่ดิน อาคาร และอุปกรณ์ - สุทธิ	9,054,365.98	9,981,543.05

10. สินทรัพย์ไม่มีตัวตน ประกอบด้วย

	ปี 2565	ปี 2564
	บาท	บาท
สิทธิการใช้ประโยชน์ในอาคาร สอ.มก. และลานจอดรถ	2,371,374.36	2,870,029.41
สิทธิการใช้ซอฟต์แวร์	244,550.15	321,510.43
รวม	2,615,924.51	3,191,539.84



11. ลิขทรัพย์ไม่หมุนเวียนอื่น ประกอบด้วย

	ปี 2565	ปี 2564
	บาท	บาท
เงินตรงจ่ายดำเนินคดี	0.00	133,218.64
เงินประกันและมัดจำ	20,500.00	20,500.00
รวม	20,500.00	153,718.64

12. เงินกู้ยืมระยะสั้น ประกอบด้วย

	ปี 2565	ปี 2564
	บาท	บาท
เงินกู้ยืมระยะสั้น - ธนาคาร	1,700,000,000.00	0.00
รวม	1,700,000,000.00	0.00

ณ วันที่ 31 ธันวาคม 2565 มีเงินกู้ยืมธนาคารระยะสั้น จำนวน 3 ธนาคาร ได้แก่ ธนาคารกรุงไทย จำกัด (มหาชน) จำนวน 800,000,000.00 บาท อัตราดอกเบี้ยร้อยละ 2.00 ต่อปี ครอบคลุมวันที่ 27 มกราคม 2566 ธนาคารทหารไทยธนชาติ จำกัด (มหาชน) จำนวนรวม 250,000,000.00 บาท อัตราดอกเบี้ยร้อยละ 1.80 ต่อปี ครอบคลุมวันที่ 23 มกราคม 2566 จำนวน 50,000,000.00 บาท และวันที่ 27 มกราคม 2566 จำนวน 200,000,000.00 บาท ธนาคารไทยพาณิชย์ จำกัด (มหาชน) จำนวน 650,000,000.00 บาท อัตราดอกเบี้ยร้อยละ 1.90 ต่อปี ครอบคลุมวันที่ 27 มกราคม 2566

ข้อผูกพัน

1. วงเงินกู้ยืมโดยออกตัวสัญญาใช้เงินกับธนาคารต่างๆ โดยใช้หลักประกันในรูปพันธบัตรและหุ้นกู้มีดังนี้
 - 1.1 ธนาคารกรุงศรีอยุธยา จำกัด (มหาชน) สาขา มก. วงเงิน 500 ล้านบาท
 - 1.2 ธนาคารไทยพาณิชย์ จำกัด (มหาชน) สาขาชโยธิน วงเงิน 650 ล้านบาท
 - หุ้นกู้ บมจ.อินโดรามา เวนเจอร์ส ครั้งที่ 1/2560 ชุดที่ 4 ครอบคลุมถึงก่อนปี พ.ศ. 2570 จำนวน 70 ล้านบาท
 - หุ้นกู้ บมจ.บริหารสินทรัพย์ กรุงเทพพาณิชย์ จำกัด (มหาชน) ครั้งที่ 1/2560 ชุดที่ 5 ครอบคลุมถึงก่อนปี พ.ศ. 2570 ซึ่งผู้ออกหุ้นกู้มีสิทธิไถ่ถอนหุ้นกู้ก่อนครบกำหนดไถ่ถอน จำนวน 70 ล้านบาท
 - หุ้นกู้ บมจ.เจริญโภคภัณฑ์อาหาร ครั้งที่ 2/2558 ชุดที่ 3 ครอบคลุมถึงก่อนปี พ.ศ. 2570 จำนวน 40 ล้านบาท
 - หุ้นกู้ บมจ.พีทีเอส กรุ๊ป โฮลดิ้งส์ ครั้งที่ 1/2560 ชุดที่ 3 ครอบคลุมถึงก่อนปี พ.ศ. 2570 จำนวน 55 ล้านบาท
 - หุ้นกู้ บมจ.อินโดรามา เวนเจอร์ส ครั้งที่ 1/2560 ชุดที่ 5 ครอบคลุมถึงก่อนปี พ.ศ. 2572 จำนวน 80 ล้านบาท
 - หุ้นกู้ บมจ.พีทีเอส กรุ๊ป โฮลดิ้งส์ ครั้งที่ 1/2560 ชุดที่ 4 ครอบคลุมถึงก่อนปี พ.ศ. 2572 จำนวน 100 ล้านบาท
 - หุ้นกู้ของบริษัท ซีพี ออลล์ จำกัด (มหาชน) ครั้งที่ 1/2563 ชุดที่ 2 ครอบคลุมถึงก่อนปี พ.ศ.2573 จำนวน 200 ล้านบาท
 - หุ้นกู้ของบริษัท ซีพี ออลล์ จำกัด (มหาชน) ครั้งที่ 1/2563 ชุดที่ 3 ครอบคลุมถึงก่อนปี พ.ศ.2575 จำนวน 200 ล้านบาท
 - หุ้นกู้ บมจ.พีทีที โกลบอล เคมิคอล ครั้งที่ 1/2563 ชุดที่ 4 ครอบคลุมถึงก่อนปี พ.ศ. 2578 จำนวน 180 ล้านบาท
 - 1.3 ธนาคารกรุงไทย จำกัด (มหาชน) สำนักบริการธุรกิจสุวรรณคี วงเงิน 4,515 ล้านบาท
 - หุ้นกู้ บมจ.ปตท. ครั้งที่ 1/2552 ครอบคลุมถึงก่อนปี พ.ศ.2567 จำนวน 100 ล้านบาท
 - หุ้นกู้ บมจ.ปตท. ครั้งที่ 2/2552 ชุดที่ 3 ครอบคลุมถึงก่อนปี พ.ศ. 2567 จำนวน 300 ล้านบาท
 - หุ้นกู้ บมจ.บ้านปู ครั้งที่ 1/2557 ชุดที่ 2 ครอบคลุมถึงก่อนปี พ.ศ. 2567 จำนวน 100 ล้านบาท
 - หุ้นกู้ บมจ.บ้านปู ครั้งที่ 2/2556 ชุดที่ 2 ครอบคลุมถึงก่อนปี พ.ศ. 2568 จำนวน 100 ล้านบาท



- ทุนกู้ บมจ.เจริญโภคภัณฑ์อาหาร ครั้งที่ 2/2558 ชุดที่ 2 ครบกำหนดไถ่ถอนปี พ.ศ. 2568 จำนวน 100 ล้านบาท
- ทุนกู้ บมจ.น้ำตาลมิตรผล ครั้งที่ 1/2559 ชุดที่ 2 ครบกำหนดไถ่ถอนปี พ.ศ. 2571 จำนวน 50 ล้านบาท
- ทุนกู้ บมจ.ปูนซีเมนต์นครหลวง ครั้งที่ 1/2560 ชุดที่ 3 ครบกำหนดไถ่ถอนปี พ.ศ. 2570 จำนวน 40 ล้านบาท
- ทุนกู้ บมจ.ซีพีเอฟ (ประเทศไทย) ครั้งที่ 1/2559 ชุดที่ 3 ครบกำหนดไถ่ถอนปี พ.ศ. 2569 จำนวน 100 ล้านบาท
- ทุนกู้ บมจ.พีทีที โกลบอล เคมิคอล ครั้งที่ 1/2563 ชุดที่ 3 ครบกำหนดไถ่ถอนปี พ.ศ. 2575 จำนวน 200 ล้านบาท
- ทุนกู้ บมจ.บ้านปู ครั้งที่ 1/2560 ครบกำหนดไถ่ถอนปี พ.ศ. 2570 จำนวน 230 ล้านบาท
- ทุนกู้ บมจ.บริหารสินทรัพย์ กรุงเทพพาณิชย์ ครั้งที่ 2/2560 ชุดที่ 5 ครบกำหนดไถ่ถอนปี พ.ศ. 2570 ซึ่งผู้ออกหุ้นกู้ มีสิทธิไถ่ถอนหุ้นกู้ก่อนครบกำหนดไถ่ถอน จำนวน 355 ล้านบาท
- ทุนกู้ บมจ.ซีพีเอฟ (ประเทศไทย) ครั้งที่ 1/2559 ชุดที่ 4 ครบกำหนดไถ่ถอนปี พ.ศ. 2571 จำนวน 100 ล้านบาท
- ทุนกู้ บมจ.เพรเซอร์ส พร็อพเพอร์ตี้ (ประเทศไทย) ครั้งที่ 2/2563 ชุดที่ 2 ครบกำหนดไถ่ถอนปี พ.ศ. 2573 จำนวน 100 ล้านบาท
- ทุนกู้ บมจ.ซีพี ออลล์ ครั้งที่ 1/2560 ครบกำหนดไถ่ถอนปี พ.ศ. 2572 จำนวน 500 ล้านบาท
- ทุนกู้ บมจ.เอ็ชเอ็มซี โพลีเมอส์ ครั้งที่ 1/2563 ชุดที่ 4 ครบกำหนดไถ่ถอนปี พ.ศ. 2573 จำนวน 140 ล้านบาท
- ทุนกู้ของทรัสต์เพื่อการลงทุนในอสังหาริมทรัพย์และสิทธิการเช่าอสังหาริมทรัพย์เพื่ออุตสาหกรรม เพรเซอร์ส พร็อพเพอร์ตี้ ครั้งที่ 1/2563 ชุดที่ 2 ครบกำหนดไถ่ถอนปี พ.ศ. 2573 จำนวน 200 ล้านบาท
- ทุนกู้ บมจ.ดับบลิวเอชเอ ยูทิลิตี้ส์ แอนด์ พาวเวอร์ครั้งที่ 1/2563 ชุดที่ 2 ครบกำหนดไถ่ถอนปี พ.ศ. 2573 จำนวน 120 ล้านบาท
- ทุนกู้เพื่ออนุรักษ์สิ่งแวดล้อมของบริษัท ระบบขนส่งมวลชนกรุงเทพ จำกัด (มหาชน) ครั้งที่ 1/2564 ชุดที่ 3 ครบกำหนดไถ่ถอนปี พ.ศ. 2571 จำนวน 130 ล้านบาท
- ทุนกู้ของบริษัท น้ำตาลมิตรผล จำกัด ครั้งที่ 1/2559 ชุดที่ 2 ครบกำหนดไถ่ถอนปี พ.ศ. 2571 จำนวน 100 ล้านบาท
- ทุนกู้ของบริษัท ซีเค พาวเวอร์ จำกัด (มหาชน) ครั้งที่ 1/2564 ชุดที่ 3 ครบกำหนดไถ่ถอนปี พ.ศ. 2571 ซึ่งผู้ออกหุ้นกู้ มีสิทธิไถ่ถอนหุ้นกู้ก่อนครบกำหนดไถ่ถอนหุ้นกู้ จำนวน 170 ล้านบาท
- ทุนกู้ของบริษัท ช.การช่าง จำกัด (มหาชน) ครั้งที่ 1/2564 ชุดที่ 4 ครบกำหนดไถ่ถอนปี พ.ศ. 2574 ซึ่งผู้ออกหุ้นกู้มี สิทธิไถ่ถอนหุ้นกู้ก่อนครบกำหนดไถ่ถอน จำนวน 200 ล้านบาท
- ทุนกู้ของบริษัท บี.กริม เพาเวอร์ จำกัด (มหาชน) ครั้งที่ 1/2564 ชุดที่ 3 ครบกำหนดไถ่ถอนปี พ.ศ. 2574 จำนวน 180 ล้านบาท
- ทุนกู้เพื่ออนุรักษ์สิ่งแวดล้อมของบริษัท บีซีพีจี จำกัด (มหาชน) ครั้งที่ 1/2564 ชุดที่ 4 ครบกำหนดไถ่ถอนปี พ.ศ. 2574 จำนวน 150 ล้านบาท
- ทุนกู้ของบริษัท กัลฟ์ เอ็นเนอร์จี ดีเวลลอปเม้นท์ จำกัด (มหาชน) ครั้งที่ 1/2564 ชุดที่ 4 ครบกำหนดไถ่ถอนปี พ.ศ. 2574 จำนวน 200 ล้านบาท
- ทุนกู้มีผู้ค้ำประกันของ บริษัท ปตท.สผ.ศูนย์บริหารเงิน จำกัด ครั้งที่ 1/2565 ชุดที่ 3 ครบกำหนดไถ่ถอนปี พ.ศ. 2575 จำนวน 360 ล้านบาท
- ทุนกู้ของบริษัท พีทีที โกลบอล เคมิคอล จำกัด (มหาชน) ครั้งที่ 1/2563 ชุดที่ 3 ครบกำหนดไถ่ถอนปี พ.ศ. 2575 จำนวน 300 ล้านบาท
- พันธบัตรการไฟฟ้าส่วนภูมิภาค พ.ศ.2564 ครั้งที่ 2 ครบกำหนดไถ่ถอนปี พ.ศ.2575 จำนวน 300 ล้านบาท
- ทุนกู้ของบริษัท พีทีที โกลบอล เคมิคอล จำกัด (มหาชน) ครั้งที่ 1/2565 ชุดที่ 4 ครบกำหนดไถ่ถอนปี พ.ศ. 2577 จำนวน 300 ล้านบาท



- หุ้นกู้ไม่มีประกันของบริษัท ปตท. จำกัด (มหาชน) ครั้งที่ 1/2565 ชุดที่ 3 ครบกำหนดไถ่ถอนปี พ.ศ. 2577 จำนวน 340 ล้านบาท
 - พันธบัตรการไฟฟ้าส่วนภูมิภาค พ.ศ.2563 ครั้งที่ 5 ครบกำหนดไถ่ถอนปี พ.ศ.2579 จำนวน 300 ล้านบาท
 - พันธบัตรการไฟฟ้าฝ่ายผลิตแห่งประเทศไทย พ.ศ. 2561 ครั้งที่ 4 ครบกำหนดไถ่ถอน ปี พ.ศ. 2581 จำนวน 500 ล้านบาท
- 1.4 ธนาคารกสิกรไทย จำกัด (มหาชน) สาขาอยุธยาแยกเกษตร วงเงิน 660 ล้านบาท (รวมวงเงินโอที)
- หุ้นกู้ของบริษัท เจริญโภคภัณฑ์อาหาร จำกัด (มหาชน) ครั้งที่ 1/2564 ชุดที่ 4 ครบกำหนดไถ่ถอนปี พ.ศ.2576 จำนวน 180 ล้านบาท
 - หุ้นกู้ของบริษัท ซีพีเอฟ (ประเทศไทย) จำกัด (มหาชน) ครั้งที่ 1/2564 ชุดที่ 3 ครบกำหนดไถ่ถอนปี พ.ศ. 2576 จำนวน 140 ล้านบาท
 - หุ้นกู้ บมจ.ไมเนอร์ อินเตอร์เนชั่นแนล ครั้งที่ 1/2562 ชุดที่ 6 ครบกำหนดไถ่ถอนปี พ.ศ. 2577 จำนวน 100 ล้านบาท
 - หุ้นกู้ บมจ.บางจากปิโตรเลียม ครั้งที่ 1/2557 ชุดที่ 4 ครบกำหนดไถ่ถอนปี พ.ศ. 2567 จำนวน 90 ล้านบาท
 - หุ้นกู้ บมจ.ปูนซีเมนต์ไทย ครั้งที่ 1/2563 ครบกำหนดไถ่ถอนปี พ.ศ. 2567 จำนวน 82 ล้านบาท
- 1.5 ธนาคารทหารไทยธนชาติ จำกัด (มหาชน) สาขามหาวิทยาลัยเกษตรศาสตร์ วงเงิน 600 ล้านบาท (รวมวงเงินโอที)
- หุ้นกู้อินโดราม่า เวนเจอร์ส ครั้งที่ 1/2565 ชุดที่ 2 ครบกำหนดไถ่ถอนปี พ.ศ. 2572 จำนวน 160 ล้านบาท
 - พันธบัตรออมทรัพย์ของกระทรวงการคลัง ในปีงบประมาณ พ.ศ.2560 ครั้งที่ 2 จำนวน 100 ล้านบาท
 - หุ้นกู้ บมจ.ราชธานีลิสซิ่ง ครั้งที่ 6/2563 ชุดที่ 2 ครบกำหนดไถ่ถอนปี พ.ศ. 2569 จำนวน 100 ล้านบาท
 - หุ้นกู้ไม่มีประกันของ บมจ.กรุงเทพอุตสาหกรรม ครั้งที่ 1/2556 ครบกำหนดไถ่ถอนปี พ.ศ. 2566 จำนวน 150 ล้านบาท
 - หุ้นกู้ บมจ.ราชธานีลิสซิ่ง ครั้งที่ 6/2563 ชุดที่ 3 ครบกำหนดไถ่ถอนปี พ.ศ. 2570 จำนวน 200 ล้านบาท
 - พันธบัตรรัฐบาลกรณีพิเศษในปีงบประมาณ พ.ศ.2549 ครั้งที่ 6 จำนวน 2 ล้านบาท
2. วงเงินเบิกเกินบัญชีธนาคารต่างๆ โดยใช้หลักประกันในรูปพันธบัตรฯ มีดังนี้
- 2.1 ธนาคารกรุงศรีอยุธยา จำกัด (มหาชน) สาขา มหาวิทยาลัยเกษตรศาสตร์ วงเงิน 20 ล้านบาท
- หุ้นกู้บมจ.น้ำตาลมิตรผล ครั้งที่ 1/2559 ชุดที่ 2 ครบกำหนดไถ่ถอนปี พ.ศ. 2571 จำนวน 25 ล้านบาท
- 2.2 ธนาคารทหารไทยธนชาติ จำกัด (มหาชน) สาขามหาวิทยาลัยเกษตรศาสตร์ วงเงิน 20 ล้านบาท ใช้มูลค่าหลักทรัพย์รวมกับวงเงินตัวสัญญาใช้เงิน
- 2.3 ธนาคารกรุงไทย จำกัด (มหาชน) สาขามหาวิทยาลัยเกษตรศาสตร์ วงเงิน 5 ล้านบาท
- หุ้นกู้ของ บมจ.น้ำตาลมิตรผล ครั้งที่ 1/2556 ครบกำหนดไถ่ถอนปี พ.ศ. 2566 จำนวน 6 ล้านบาท
- 2.4 ธนาคารกสิกรไทย จำกัด (มหาชน) สาขามหาวิทยาลัยเกษตรศาสตร์ วงเงิน 5 ล้านบาท ใช้มูลค่าหลักทรัพย์รวมกับวงเงินตัวสัญญาใช้เงิน
- 2.5 ธนาคารไทยพาณิชย์ จำกัด (มหาชน) สาขามหาวิทยาลัยเกษตรศาสตร์ วงเงิน 5 ล้านบาท
- หุ้นกู้บมจ.น้ำตาลมิตรผล ครั้งที่ 1/2559 ชุดที่ 2 ครบกำหนดไถ่ถอนปี พ.ศ. 2571 จำนวน 8 ล้านบาท
- 2.6 ธนาคารกรุงเทพ จำกัด (มหาชน) สาขามหาวิทยาลัยเกษตรศาสตร์ วงเงิน 5 ล้านบาท
- หุ้นกู้บมจ.ซีพี ออลล์ ครั้งที่ 1/2557 ชุดที่ 8 ครบกำหนดไถ่ถอนปี พ.ศ. 2567 จำนวน 5 ล้านบาท
- สอ.มก. นำหุ้นกู้ของบริษัท น้ำตาลมิตรผล จำกัด ครั้งที่ 1/2556 ครบกำหนดไถ่ถอนปี พ.ศ. 2566 จำนวน 30 ล้านบาท และพันธบัตรรัฐบาล ในปีงบประมาณ พ.ศ. 2551 ครั้งที่ 3 จำนวน 5 ล้านบาท ใช้ค้ำประกันการถอนเงินฝากผ่านตู้ ATM ของธนาคารไทยพาณิชย์ จำกัด (มหาชน) วงเงิน 25 ล้านบาท และพันธบัตรรัฐบาล ในปีงบประมาณ พ.ศ. 2551 ครั้งที่ 3 จำนวน 0.16 ล้านบาท ใช้ค้ำประกันการใช้ไฟฟ้าของการไฟฟ้านครหลวง วงเงิน 0.16 ล้านบาท



13. เงินรับฝาก ประกอบด้วย

	<u>ปี 2565</u>	<u>ปี 2564</u>
	บาท	บาท
เงินรับฝากสมาชิก		
เงินรับฝากออมทรัพย์	536,042,770.13	513,768,285.51
เงินรับฝากออมทรัพย์พิเศษ	25,230,015,047.40	23,224,870,930.58
เงินรับฝากประจำ	<u>7,815,519,807.93</u>	<u>7,642,267,581.38</u>
รวม	<u>33,581,577,625.46</u>	<u>31,380,906,797.47</u>

14. หนี้สินหมุนเวียนอื่น ประกอบด้วย

	<u>ปี 2565</u>	<u>ปี 2564</u>
	บาท	บาท
ดอกเบี้ยเงินรับฝากค้างจ่าย	38,965,225.86	36,761,351.55
ดอกเบี้ยเงินกู้ค้างจ่าย	284,794.52	0.00
ค่าเบี้ยประกันโครงการกองทุนเกษียณค้างจ่าย	19,500.00	20,100.00
ค่าเบี้ยประกันชีวิตกลุ่มสมาชิกค้างจ่าย	21,733.58	456,940.32
ค่าใช้จ่ายค้างจ่าย	81,320.00	0.00
เงินสมนาคุณค้างจ่าย	2,000,000.00	4,000,000.00
ค่าธรรมเนียมการสอบบัญชีค้างจ่าย	180,000.00	150,000.00
เงินรอจ่ายคืน	13,617,019.70	8,990,604.88
ภาษีหัก ณ ที่จ่าย	113,919.05	92,296.17
บัญชีพักเจ้าหนี้ ATM	455,515.00	83,005.00
บัญชีพักเจ้าหนี้ APP-KUSCC	<u>455,438.23</u>	<u>0.00</u>
รวม	<u>56,194,465.94</u>	<u>50,554,297.92</u>

15. หนี้สินไม่หมุนเวียนอื่น ประกอบด้วย

	<u>ปี 2565</u>	<u>ปี 2564</u>
	บาท	บาท
สำรองบำเหน็จเจ้าหน้าที่	10,433,051.27	10,498,860.08
เงินค้ำประกัน	<u>2,186,631.00</u>	<u>186,631.00</u>
รวม	<u>12,619,682.27</u>	<u>10,685,491.08</u>

16. ทุนสะสมตามข้อบังคับ ระเบียบ และอื่นๆ ประกอบด้วย

	<u>ปี 2565</u>	<u>ปี 2564</u>
	บาท	บาท
ทุนสาธารณประโยชน์	67,647,945.79	79,722,755.79
ทุนรักษาระดับอัตราเงินปันผล	<u>150,385,149.47</u>	<u>145,385,149.47</u>



ทุนสะสมสร้างสำนักงาน	37,487,397.90	37,487,397.90
ทุนสวัสดิการสมาชิก	305,256,577.70	342,192,723.21
รวม	604,777,070.86	604,788,026.37

17. กำไรจากเงินลงทุนที่ยังไม่เกิดขึ้น ประกอบด้วย

	<u>ปี 2565</u>	<u>ปี 2564</u>
	บาท	บาท
ยอดยกมาต้นงวด	208,724,354.25	556,341,939.68
การเปลี่ยนแปลงในระหว่างงวด	<u>(822,384,652.44)</u>	<u>(347,617,585.43)</u>
ยอดคงเหลือปลายงวด	<u>(613,660,298.19)</u>	<u>208,724,354.25</u>

18. ภาษีธุรกิจเฉพาะ

สอ.มก. เสียภาษีธุรกิจเฉพาะ เมื่อเดือนกรกฎาคม 2565 ให้แก่กรมสรรพากร ตามบันทึกข้อตกลงความร่วมมือโครงการจัดหาอาคาร ครุภัณฑ์ พัฒนาบุคลากร จัดหาวัสดุและค่าใช้จ่ายดำเนินงาน ตั้งแต่ปี 2553-2555 จำนวน 5 ฉบับ ซึ่งเป็นบันทึกข้อตกลงฯ หลักจากที่มหาวิทยาลัยเกษตรศาสตร์พ้นสถานะจากการเป็นสมาชิกสมทบของสหกรณ์ฯ ตามคำสั่งนายทะเบียนที่ 789/2552 ลงวันที่ 16 ธันวาคม 2552 โดยกรมสรรพากร เห็นว่ามีลักษณะเป็นการกักขังเงินระหว่างมหาวิทยาลัยฯ และสหกรณ์ฯ ซึ่งอยู่ในบังคับต้องเสียภาษีธุรกิจเฉพาะจากฐานรายรับดอกเบี้ยรับหรือเบี้ยปรับตามมาตรา 91/2(5) และมาตรา 91/5(5) แห่งประมวลรัษฎากร ในอัตราร้อยละ 3.3

19. การดำรงสินทรัพย์สภาพคล่องของสหกรณ์

สหกรณ์ฯ ได้ดำรงอัตราส่วนสินทรัพย์สภาพคล่องเฉลี่ยตามกฎหมายกำหนดไว้ด้วยการดำรงสินทรัพย์สภาพคล่องของสหกรณ์ พ.ศ. 2550 แล้ว ซึ่งได้กำหนดอัตราการดำรงสินทรัพย์สภาพคล่อง โดยสหกรณ์ต้องดำรงสินทรัพย์สภาพคล่อง เฉลี่ยรายเดือนอัตราไม่ต่ำกว่าร้อยละหนึ่งของยอดเงินฝากทั้งหมด



แบบ RQ 2
รายงาน-ระดับสภกรณ์

รายงานผลการประเมินชั้นคุณภาพการควบคุมภายใน
สภกรณ์อ้อมกรัพิมพ์ มหาวิทยาลัยเกษตรศาสตร์ จำกัด
สำหรับปีสิ้นสุดวันที่ 31 ธันวาคม 2565

	ระดับชั้นคุณภาพ
ส่วนที่ 1 สภกรณ์แวดล้อมการควบคุม	ดีมาก
ส่วนที่ 2 ความเสี่ยงและกิจกรรมควบคุม	ดีมาก
ด้านการเงินการบัญชี	ดีมาก
ธุรกิจสินเชื่อบริการ	ดีมาก
ธุรกิจเงินรับฝาก	ดีมาก
เงินลงทุนในหลักทรัพย์	ดีมาก
ที่ดิน อาคารและอุปกรณ์	ดีมาก
เจ้าหนี้เงินกู้	ดีมาก
สมาชิกและทุนเรือนหุ้น	ดีมาก
ส่วนที่ 3 ระบบข้อมูลสารสนเทศ และการสื่อสาร	ดีมาก
ส่วนที่ 4 ระบบการติดตามและประเมินผล	ดีมาก
สรุปการประเมินจัดชั้นคุณภาพ	ดีมาก

โดย พันตำรวจเอกหญิงสมหมาย สัมภรณ์กรกรณ์ ผู้ช่วยนักบัญชี ภาคเอกชน
5 มกราคม 2566



4.2 การจัดสรรกำไรสุทธิ ประจำปี 2565

สภรณออมทรัพย์มหาวิทยาลัยเกษตรศาสตร์ จักัด					
การจัดสรรกำไรสุทธิประจำปี 2565					
รายการ	ปี 2565		ปี 2564		
	บาท	%	บาท	%	
1	ทุนสำรอง ไม่น้อยกว่าร้อยละ 10 ของกำไรสุทธิ	96,066,737.78	10.00	88,399,602.00	10.00
2	ค่าบำรุงสันนิบาตสหกรณ์แห่งประเทศไทย ร้อยละ 1 ของกำไรสุทธิ ไม่นเกิน 30,000 บาท	30,000.00	0.00	30,000.00	0.00
3	เงินปันผลร้อยละ ... ตามหุ้นที่ชำระแล้ว ร้อยละ 6.12	637,390,412.44	66.35	597,384,899.46	67.58
4	เงินเฉลี่ยคืนร้อยละ ... ของดอกเบียเงินกู้ที่ชำระแล้ว ร้อยละ 35.15	127,715,393.31	13.29	127,721,972.93	14.45
5	เงินโบนัสกรรมการและเจ้าหน้าที่ : กรรมการ เงินโบนัสกรรมการและเจ้าหน้าที่ : เจ้าหน้าที่ ไม่เกินร้อยละ 10 ของกำไรสุทธิ	5,625,000.00 6,134,294.57	0.59 0.64	5,460,000.00 6,028,214.50	0.62 0.68
6	ทุนรักษาระดับอัตราเงินปันผล ไม่เกินร้อยละ 2 ของทุนเรือนหุ้น	10,000,000.00	1.04	5,000,000.00	0.57
7	ทุนสาธารณประโยชน์ ไม่เกินร้อยละ 10 ของกำไรสุทธิ	10,000,000.00	1.04	10,000,000.00	1.13
8	ทุนสมทบสร้างสำนักงาน ไม่เกินร้อยละ 5 ของกำไรสุทธิ	0.00	0.00	0.00	0.00
9	ทุนสวัสดิการสมาชิก ไม่เกินร้อยละ 20 ของกำไรสุทธิ	67,705,539.72	7.05	43,971,939.29	4.97
รวม		960,667,377.82	100.00	883,996,628.18	100.00
ผลการจัดสรรกำไรสุทธิประจำปี 2565 ตามที่เสนอจะมีผลดังนี้					
1	กลับมาเป็นของสมาชิก	765,105,805.75	79.64	725,106,872.39	82.03
2	เป็นประโยชน์แก่สมาชิก	183,772,277.50	19.13	147,371,541.29	16.67
3	เป็นของกรรมการและเจ้าหน้าที่	11,759,294.57	1.23	11,488,214.50	1.30
4	เป็นของสันนิบาตสหกรณ์	30,000.00	0.00	30,000.00	0.00
รวม		960,667,377.82	100.00	883,996,628.18	100.00
หมายเหตุ	1) อัตราดอกเบี้ยเงินกู้เฉลี่ยทั้งปี		5.45		5.45
	หัก เงินเฉลี่ยคืน	ร้อยละ 35.15	1.92	ร้อยละ 35	1.91
	อัตราดอกเบี้ยเงินให้กู้สุทธิด้อยละ		3.53		3.54
	2) อัตราดอกเบี้ยเงินฝากเฉลี่ยทั้งปี		2.26		2.24
	เงินฝากออมทรัพย์เฉลี่ยทั้งปี		1.30		1.30
	เงินฝากออมทรัพย์พิเศษเฉลี่ยทั้งปี		2.25		2.25
	เงินฝากประจำเฉลี่ยทั้งปี		2.35		2.35



4.3 อนุมัติงบประมาณรายจ่าย ประจำปี 2566

4.3.1 ประมาณการรายได้ รายจ่าย และกำไรสุทธิ ประจำปี 2566

	ล้านบาท
1. ประมาณการรายได้	
1.1 ดอกเบี้ยเงินให้กู้แก่สมาชิก	447
1.2 ดอกเบี้ยเงินให้กู้แก่สหกรณ์อื่น	150
1.3 ผลตอบแทนจากการลงทุนและรายได้อื่น	<u>1,494</u>
รวมรายได้	<u>2,091</u>
2. ประมาณการรายจ่าย	
2.1 ดอกเบี้ยจ่าย	795
2.2 ค่าใช้จ่ายในการบริหาร	127
2.3 ค่าเผื่อหนี้สงสัยจะสูญ/ปรับมูลค่าหุ้น	<u>36</u>
รวมรายจ่าย	958
3. เป้าหมายกำไร	1,133
หัก การด้อยค่าหุ้นกู้-บมจ.การบินไทย	<u>163</u>
4. ประมาณการกำไรสุทธิ	<u>970</u>



4.3.2 งบประมาณรายจ่ายประจำปี 2566

คณะกรรมการดำเนินการขอเสนองบประมาณรายจ่ายต่อที่ประชุมใหญ่สามัญประจำปี 2565 เพื่อพิจารณาอนุมัติตามความในข้อบังคับของสหกรณ์ ข้อ 48 (23) ดังนี้

บาท

1. งบค่าใช้จ่าย

1.1 งบงานประจำและต่อเนื่อง

1.1.1	หมวดค่าใช้จ่ายเกี่ยวกับเจ้าหน้าที่	28,947,000.00
1.1.2	หมวดค่าใช้จ่ายเกี่ยวกับอาคาร สถานที่ และอุปกรณ์	3,825,000.00
1.1.3	หมวดค่าใช้จ่ายเกี่ยวกับสมาชิก	19,854,000.00
1.1.4	หมวดค่าใช้จ่ายดำเนินงานอื่น	<u>22,185,000.00</u>
	รวมค่าใช้จ่ายตามงบงานประจำและต่อเนื่อง	74,811,000.00

1.2 งบกลางโดยความเห็นชอบของคณะกรรมการดำเนินการ

(ร้อยละ 8.00 ของงบงานประจำ) 6,000,000.00

รวมค่าใช้จ่ายทั้งสิ้น **80,811,000.00**

2. งบจัดซื้อครุภัณฑ์ 5,864,000.00

3. โครงการตามแผนยุทธศาสตร์ ปี 2566 3,060,000.00

รวมงบประมาณทั้งสิ้น **89,735,000.00**

นำเสนอที่ประชุมใหญ่ฯ เพื่อพิจารณาอนุมัติงบประมาณรายจ่าย ประจำปี 2566

มติที่ประชุม.....

.....



สภรณ์อ้อมทรัพย์มหาวิทยาลัยเกษตรศาสตร์ จักัด
งบประมาณรายจ่ายประจำปี 2566

รายการ	ปี 2565		ปี 2566		เหตุผลและความเป็น
	งบประมาณ	จ่ายจริง	ข้อตั้ง		
1. หมวดค่าใช้จ่ายเกี่ยวกับเจ้าหน้าที่	28,386,000.00	25,747,549.46	28,947,000.00		
1.1 เงินเดือน ค่าจ้าง เงินประจำตำแหน่ง และเงินเพิ่มพิเศษ	21,691,000.00	19,871,747.92	21,087,000.00		<ul style="list-style-type: none"> - สำหรับเงินเดือนตามอัตราค่าจ้างหน้าที่ปัจจุบัน 35 อัตรา อัตราทดแทน 3 อัตรา อัตราใหม่ 1 อัตรา - สำหรับค่าจ้างพนักงานส่งเอกสาร/ลูกจ้างฝ่ายสิ้นเดือนสมาชิก - สำหรับปรับเพิ่มเงินเดือนประจำปี - สำหรับเงินเพิ่มพิเศษ (ใบอนุญาตว่าความและวุฒิเนติบัณฑิต) - สำหรับเป็นเงินประจำตำแหน่ง
1.2 เงินสมทบกองทุนสำรองเลี้ยงชีพ	1,776,000.00	1,548,107.43	1,685,000.00		<ul style="list-style-type: none"> - เพื่อจ่ายสมทบเข้ากองทุนสำรองเลี้ยงชีพ
1.3 เงินสมทบกองทุนบำเหน็จ	990,000.00	1,722,710.15	630,000.00		<ul style="list-style-type: none"> - เพื่อจ่ายสมทบเข้ากองทุนบำเหน็จเจ้าหน้าที่ เฉพาะเจ้าหน้าที่ บรรจุก่อนเข้ากองทุนสำรองเลี้ยงชีพ มก. 7 คน
1.4 เงินสมทบกองทุนประกันสังคม	360,000.00	230,748.00	351,000.00		<ul style="list-style-type: none"> - เพื่อจ่ายสมทบเข้ากองทุนประกันสังคม
1.5 โครงการรวมใจจาก	0.00	0.00	1,000,000.00		<ul style="list-style-type: none"> - สำหรับเจ้าหน้าที่เข้าร่วมโครงการรวมใจจาก



รายการ	ปี 2565		ปี 2566		เหตุผลและความจำเป็น
	งบประมาณ	จ่ายจริง	ข้อตั้ง		
1.6 สวัสดิการต่าง ๆ	2,062,000.00	1,671,975.96	2,792,000.00		- สำหรับจ่ายสวัสดิการเจ้าหน้าที่ เช่น ค่าอาหารกลางวัน ค่ารักษาพยาบาล โครงการประกันสุขภาพ ค่าประกันอุบัติเหตุ ค่าตรวจสุขภาพ ค่าเครื่องแบบ ค่าเล่าเรียนบุตร
1.7 โครงการสนับสนุนการศึกษาต่อ	75,000.00	92,250.00	75,000.00		- สำหรับโครงการสนับสนุนการศึกษาต่อของเจ้าหน้าที่
1.8 ค่าใช้จ่ายในการพัฒนาบุคลากร	450,000.00	0.00	510,000.00		- เพื่อพัฒนาเจ้าหน้าที่ที่มีศักยภาพให้เตรียมความพร้อมในการเลื่อนสู่ตำแหน่งที่สูงขึ้นและเจ้าหน้าที่ใหม่ และการอบรมด้านบุคลากร ด้านการจัดซื้อและครุภัณฑ์ ด้านระบบงานสารบรรณ ด้านการจัดทำการประชุม ด้านการดูแลรักษาอาคารและยานพาหนะ ด้านความปลอดภัยของระบบ IT
1.9 ค่าใช้จ่ายอื่น ๆ	982,000.00	610,010.00	817,000.00		- สำหรับค่าใช้จ่ายในการไปร่วมประชุม อบรม สัมมนา ศึกษา ดูงาน ค่าเบี้ยประชุม ค่าเบี้ยเลี้ยง และค่าพาหนะเดินทางไปปฏิบัติงาน
2. หมวดค่าใช้จ่ายเกี่ยวกับอาคารสถานที่และอุปกรณ์	3,301,000.00	3,598,263.18	3,825,000.00		



รายการ	ปี 2565		ปี 2566		เหตุผลและความจำเป็น
	งบประมาณ	จ่ายจริง	งบประมาณ	ขอตั้ง	
2.1 ค่าจ้างดูแลอาคาร สถานที่	1,224,000.00	1,214,133.50	1,339,000.00		- สำหรับจ่ายเป็นค่าจ้างทำความสะอาด ค่าจ้างเจ้าหน้าที่รักษาความปลอดภัย สำนักงานสหกรณ์ฯ บางเขน และสำนักงานสหกรณ์ฯ วิทยาเขตกำแพงแสน ค่าจ้างคนงานดูแลบ้านพักโครงการสวนเกษตร จังหวัดระยอง ค่าจ้างผู้ดูแลโครงการสวัสดิการคลอง 15 จังหวัดนครนายก และค่าจ้างผู้ดูแลที่ดินโครงการบ้านสวนอ้อมตอย จังหวัดลำพูน
2.2 ค่าซ่อมแซม บำรุงรักษา ทรัพย์สิน	1,574,000.00	1,814,266.01	1,834,000.00		- สำหรับจ่ายเป็นค่าซ่อมแซม บำรุงรักษา ครุภัณฑ์ เครื่องคอมพิวเตอร์ เครื่องปรับอากาศ กล้องวงจรปิด ยานพาหนะ ค่าบำรุงรักษา เครื่องนับธนบัตร ค่าบำรุงรักษาเครื่องพิมพ์สำเนา ค่าบำรุงรักษา ระบบตู้สาขาโทรศัพท์อัตโนมัติ ค่าบำรุงรักษาระบบปรับอากาศ ค่าบำรุงรักษาเครื่องฟอกอากาศค่าใช้จ่ายในการซ่อมแซม บำรุงรักษาอาคาร/ลานจอดรถ/ลิฟท์ ค่าบริการระบบสำรองข้อมูลออนไลน์ DR-Site ค่า License สิทธิการใช้ซอฟต์แวร์ Firewall ค่าบริการบำรุงรักษาระบบ KUSCC Mobile Application ค่าบริการระบบเครื่องคอมพิวเตอร์แม่ข่าย Dell Server/HP Server และค่าบริการต่ออายุ SSL Certificate (ใบรับรองความปลอดภัยทางอิเล็กทรอนิกส์)



รายการ	ปี 2565		ปี 2566	เหตุผลและความจำเป็น
	งบประมาณ	จ่ายจริง		
2.3 ค่าน้ำมัน ภาษี และประกันภัย	109,000.00	169,633.67	244,000.00	- สำหรับจ่ายค่าน้ำมันเชื้อเพลิง ค่าทางด่วน ค่าประกันภัย ภาษียานพาหนะ และภาษีโรงเรือน
2.4 ค่าเช่า	394,000.00	400,230.00	408,000.00	- สำหรับจ่ายค่าเช่าที่จอดรถ ค่าเช่าสำนักงานสหกรณ์ฯ วิทยาเขตกำแพงแสน ณ บริเวณอาคารศูนย์มหาวิทยาลัย
3. หมวดค่าใช้จ่ายเกี่ยวกับสมาชิก	15,181,000.00	8,497,931.52	19,854,000.00	
3.1 ค่าใช้จ่ายในการจัดพิมพ์มอบทุนการศึกษา	500,000.00	549,356.13	580,000.00	- สำหรับเป็นค่าใช้จ่ายในพิมพ์มอบทุนการศึกษาบุตรสมาชิกที่เรียนดี ค่าพิมพ์เกียรติบัตร และค่าพิมพ์หนังสือพิมพ์มอบทุนการศึกษา
3.2 ค่าจัดสัมมนาเกี่ยวกับสมาชิก	5,700,000.00	3,135,417.48	5,700,000.00	- โครงการอบรมผู้ประสานงานสหกรณ์ - โครงการประชุมนิเทศสมาชิก - โครงการสัมมนาสมาชิก - โครงการให้ความรู้แก่สมาชิก - โครงการส่งเสริมสมาชิกผู้เกษียณอายุ - ค่าใช้จ่ายงานแสดงมุทิตาจิตสมาชิกเกษียณอายุ - โครงการอบรมผู้สนใจเป็นผู้ตรวจสอบกิจการ - โครงการกิจกรรมสมาชิกสัมพันธ์ ด้านสุขภาพ



รายการ	ปี 2565		ปี 2566		เหตุผลและความจำเป็น
	งบประมาณ	จ่ายจริง	ขอตั้ง		
3.3 ค่าประชาสัมพันธ์ข่าวสาร	1,185,000.00	1,062,858.91	1,305,400.00		<ul style="list-style-type: none"> - โครงการกิจกรรมสมาชิกสัมพันธ์ ด้านศิลปวัฒนธรรม - โครงการกิจกรรมสมาชิกสัมพันธ์ ด้านทัศนศึกษา - โครงการอบรมอาชีพเสริมให้แก่สมาชิก - โครงการพบปะสมาชิก / ผู้บริหาร มก. ตามวิทยาเขต
3.4 ค่าใช้จ่ายตราสมาชิก	2,000,000.00	2,000,000.00	2,000,000.00		<ul style="list-style-type: none"> - สำหรับค่าจัดพิมพ์ข่าวรายเดือน จัดพิมพ์รายงานการประชุมใหญ่สามัญประจำปี ค่าจัดทำเอกสาร/รายงานการประชุม ค่าจัดพิมพ์คู่มือ/แผนพับ ประชาสัมพันธ์ข้อมูล ค่าบริการส่งข้อความสั้น (SMS) ค่าบริการส่งข่าวสารผ่าน Official Line และค่าใช้จ่ายจัดทำปฏิทินประจำปี
3.5 ค่าส่งเสริมกิจกรรมในโครงการออมวันนี้ เพื่อชีวิตที่ดีเมือเกษียณ	150,000.00	75,540.00	150,000.00		<ul style="list-style-type: none"> - สำหรับจ่ายสมทบเป็นค่าหุ้นเพื่อรณรงค์ให้สมาชิกที่มีหุ้นน้อยกว่า 300,000 บาท นำไปผลเฉลี่ยคืนมาซื้อหุ้นเพิ่ม สหกรณ์สมทบเป็นอัตราร้อยละ 2 ของจำนวนหุ้นที่ซื้อ สมทบขึ้นต่ำ 1 หุ้น และนำมาซื้อได้เพียงครั้งเดียว ระยะเวลา 30 มกราคม - 28 กุมภาพันธ์ 2566



รายการ	ปี 2565		ปี 2566		เหตุผลและความจำเป็น
	งบประมาณ	จ่ายจริง	ข้อตั้ง		
3.6 ค่าประกันอุบัติเหตุสำหรับสมาชิก	936,000.00	912,243.00	951,600.00		- สำหรับค่าประกันอุบัติเหตุสำหรับสมาชิกสหกรณ์ 200,000 บาท/คน ค่าเบี้ยประกัน 78 บาท/คน
3.7 ค่าประกันอัคคีภัยสำหรับสมาชิก	0.00	0.00	427,000.00		- ค่าเบี้ยประกันอัคคีภัยสำหรับสมาชิกสหกรณ์
3.8 ค่าใช้จ่ายอื่นๆ เกี่ยวกับสมาชิก	1,510,000.00	762,516.00	1,220,000.00		- ค่าใช้จ่ายในการทำางานเองและตรวจสอบหลักทรัพย์ ในเขตกรุงเทพฯ และต่างจังหวัด เงินสนับสนุนสมาชิกในการประเมินหลักทรัพย์
3.9 ค่าของทรัพย์สินที่ระลึกแก่สมาชิก	3,200,000.00	0.00	7,520,000.00		- สำหรับค่าของทรัพย์สินที่ระลึกแก่สมาชิก (สอ.มก. ครบรอบ 65 ปี)
4. หมวดค่าใช้จ่ายดำเนินงานอื่น	19,615,000.00	40,695,736.85	22,185,000.00		
4.1 ค่าใช้จ่ายในส่วนของกรรมการ	3,695,000.00	3,232,261.61	4,057,000.00		- สำหรับค่าเบี้ยประชุมคณะกรรมการดำเนินการ คณะกรรมการ ชุดต่างๆ คณะอนุกรรมการ คณะทำงาน ค่าพาหนะสำหรับ กรรมการที่ปฏิบัติงาน กรรมการที่เดินทางระหว่างวิทยาเขต ค่าเข้าเวรปฏิบัติงานที่สำนักงานสหกรณ์ ค่าเครื่องแบบ ค่า ใช้จ่ายในการอบรม/สัมมนา ศึกษาดูงาน ค่าตรวจสอบสุขภาพ โครงการ ประกันสุขภาพ ค่าเบี้ยประกันอุบัติเหตุ



รายการ	ปี 2565		ปี 2566		เหตุผลและความจำเป็น
	งบประมาณ	จ่ายจริง	ยอดคง		
4.2 ค่าใช้จ่ายในส่วนของที่ปรึกษา ผู้สอบบัญชี ผู้ตรวจสอบกิจการ และผู้ตรวจสอบภายใน	1,225,000.00	834,947.00	1,273,000.00		- สำหรับเป็นค่าใช้จ่ายเกี่ยวกับที่ปรึกษา ผู้สอบบัญชี ผู้ตรวจสอบกิจการ และผู้ตรวจสอบภายใน ได้แก่ ค่าผู้ตรวจสอบกิจการ ค่าผู้สอบบัญชี ค่าผู้ตรวจสอบภายใน ค่าตรวจสุขภาพ ค่าเบี้ยประกันอุบัติเหตุ โครงการประกันสุขภาพ ค่าเครื่องแบบ ค่าใช้จ่ายในการสัมมนา ค่าเบี้ยประชุมและค่าพาหนะ
4.3 ค่าใช้จ่ายในสรรหากรรมการและ ผู้ตรวจสอบกิจการ	1,165,000.00	1,304,103.90	1,165,000.00		- สำหรับเป็นค่าใช้จ่ายในการดำเนินการสรรหากรรมการและผู้ตรวจสอบกิจการ ค่าจัดพิมพ์ข่าวเลือกตั้งกรรมการและผู้ตรวจสอบกิจการ
4.4 ค่าใช้จ่ายจัดการประชุมใหญ่สามัญ ประจำปีและประชุมใหญ่สามัญ	1,500,000.00	1,082,596.40	1,500,000.00		- สำหรับเป็นค่าใช้จ่ายในการจัดประชุมใหญ่สามัญและประชุมใหญ่สามัญ เช่น ค่าของรางวัล จีบฉลาก ค่าพาหนะสมาชิก ค่ารับรองสมาชิก และค่าใช้จ่ายอื่นๆ ในการจัดประชุม
4.5 ค่าสนับสนุนกิจการของ มก.	2,100,000.00	1,814,000.00	2,100,000.00		- สำหรับสนับสนุนกิจกรรมของมหาวิทยาลัยเกษตรศาสตร์ สนับสนุนกิจกรรมอื่นของ มก. และชมรม มก. อาวุโส - สำหรับสนับสนุนวิทยุวิทยุเกษตรศาสตร์ วิทยุเกษตรศรัทธา และวิทยุเกษตรเฉลิมพระเกียรติจังหวัดสกลนคร จำนวนวิทยุเกษตรและ 1 แสบบาท



รายการ	ปี 2565		ปี 2566		เหตุผลและความจำเป็น
	งบประมาณ	จ่ายจริง	ยอดตั้ง		
4.6 ค่าสมนาคุณ	1,319,000.00	942,824.00	1,189,000.00		- สำหรับค่าสมนาคุณกองคลัง สำนักบริการคอมพิวเตอร์ กองกายภาพและสิ่งแวดล้อมยั่งยืน บุคคลผู้ให้ความช่วยเหลือ สหกรณ์ ค่าตอบแทนผู้ปฏิบัติงาน ค่าโทรศัพท์ผู้ปฏิบัติงาน ค่าเบี้ยประกันอุบัติเหตุผู้ปฏิบัติงาน ค่าใช้จ่ายวัสดุอุปกรณ์ สำหรับผู้ปฏิบัติงาน และค่าตอบแทนผู้เขียนบทความลงข่าว สารสหกรณ์
4.7 ค่าสัมมนาอื่นๆ	770,000.00	90,063.00	1,190,000.00		- สำหรับค่าจัดสัมมนาร่วมกับสหกรณ์อื่น (ปี 2566 สอ.มก. เป็น เจ้าภาพภาคีสหกรณ์บางเขน) ค่าจัดสัมมนากระทรวงการกรรมการ เจ้าหน้าที่ และผู้ตรวจสอบกิจการ
4.8 เครื่องเขียนแบบพิมพ์	300,000.00	222,415.79	300,000.00		- สำหรับแบบพิมพ์ต่างๆ ที่เกี่ยวข้องกับงานสหกรณ์ ใบเสร็จ คำขอกู้ หนังสือค้ำประกัน สลิปเงินฝาก สมุดเงินฝาก บัตรตัวอย่าง ปลายมือชื่อ
4.9 ค่าสาธารณูปโภค	2,688,000.00	2,298,158.92	2,688,000.00		- สำหรับจ่ายค่าสาธารณูปโภคต่างๆ เช่น ค่าไฟฟ้า ค่าน้ำประปา ค่าโทรศัพท์สำนักงาน ค่าโทรศัพท์มือถือ ค่าเช่าสัญญาณ Lease Line ค่าบริการสัญญาณอินเทอร์เน็ต ค่าสายสัญญาณระบบ สำรองข้อมูลออนไลน์



รายการ	ปี 2565		ปี 2566		เหตุผลและความจำเป็น
	งบประมาณ	จ่ายจริง	ขอตั้ง		
4.10 ค่าวัสดุอื่นๆ	1,085,000.00	897,402.82	1,085,000.00		- สำหรับค่าวัสดุของใช้ รวมทั้งอุปกรณ์ที่จำเป็นกับสำนักงาน เช่น เครื่องเขียน กระดาษ หมึกเครื่องพิมพ์ และวัสดุที่ใช้ในการรับรองต่างๆ
4.11 ค่าใช้จ่ายทั่วไป	3,768,000.00	3,540,761.93	4,288,000.00		- สำหรับเป็นค่าใช้จ่ายทั่วไป เช่น ค่าใช้จ่ายดำเนินคดี/เร่งรัด/ติดตามหนี้สิน ค่าจ้างผู้เชี่ยวชาญเฉพาะเรื่อง ค่าบริการธุรกรรมเงินสด ค่าประกันรักษาเงินสด ค่าธรรมเนียมโอนเงินธนาคาร ค่าจัดงานบุญครบรอบ สอ.มก. ค่าใช้จ่ายในการเยี่ยมลูกค้า และสนับสนุนกิจกรรมสหกรณ์ต่างๆ ค่ารับรองผู้มาเยี่ยมชม สหกรณ์ ค่าใช้จ่ายจัดเก็บเอกสาร ค่าอาหารเช็ด ค่าไปรษณียากร และแสตมป์ ค่าภาษีซื้อขายหลักทรัพย์ ค่าบริการระบบ e-meeting ระบบสารบรรณอิเล็กทรอนิกส์ ค่าธรรมเนียมเช่าพื้นที่รับฝาก Server ค่าใช้จ่ายดำเนินการระบบสำรองข้อมูล
4.12 ภาษีธุรกิจเฉพาะ	0.00	24,436,201.48	1,350,000.00		- สำหรับดอกเบี้ยที่ได้รับจากโครงการที่ สอ.มก. ให้การสนับสนุน มหาวิทยาลัยเกษตรศาสตร์ ผลิตจากที่พินจากการเป็นสมาชิก สมทบ



รายการ	ปี 2565		ปี 2566		เหตุผลและความเป็น
	งบประมาณ	จ่ายจริง	ข้อตั้ง		
5. หมวดครุภัณฑ์	945,000.00	599,285.50	5,864,000.00		- เครื่องพิมพ์สำหรับทดแทนของเดิม เครื่องพิมพ์ความเร็วสูง เครื่องพิมพ์ใบเสร็จสำหรับทดแทนของเดิม - เครื่องพิมพ์สมุดคู่ฝากสำหรับทดแทนของเดิม - เครื่อง Scanner สำหรับจัดเก็บข้อมูล - เครื่องคอมพิวเตอร์ เพื่อทดแทนของเดิม - เครื่องคอมพิวเตอร์ แม่ง่าย Server Database - ระบบกล้องวงจรปิด - กล้องถ่ายภาพ สำหรับงานกฎหมายเพื่อถ่ายภาพทรัพย์สินที่ ถูกบังคับคดี - ชุดไมโครโฟนไร้สาย สำหรับงานประชุมนอกสถานที่ - ตู้บานเลื่อน สำหรับเก็บอุปกรณ์ไอที - โปรแกรมระบบเลือกตั้งออนไลน์ - สำหรับใช้ในการปรับปรุงสำนักงาน

หมายเหตุ : ขออภัยจ่ายทุกหมวด ยกเว้นหมวดครุภัณฑ์



โครงการตามแผนยุทธศาสตร์ สอ.มก. ประจำปี 2566

โครงการ	ผู้รับผิดชอบ	KPI โครงการ	เป้าหมาย	งบประมาณ	หมายเหตุ
ยุทธศาสตร์ที่ 1 การเพิ่มศักยภาพโครงสร้างพื้นฐาน (Enhance KUSCC Fundamental Capability)					
แผนงานที่ 1 ปรับโครงสร้างสหกรณ์ออมทรัพย์มหาวิทยาลัยเกษตรศาสตร์					
โครงการที่ 1 การศึกษาดูงานโครงสร้างองค์กรของสหกรณ์ออมทรัพย์หรือสถาบันการเงิน	คณะกรรมการบริหาร	ตัวอย่างที่ดีของโครงสร้างองค์กรที่เหมาะสมกับ สอ.มก.	ศึกษาดูงานอย่างน้อย 1 องค์กร	งบประมาณ	
แผนงานที่ 2 จัดทำระบบงานและกระบวนการทำงานที่สำคัญ					
โครงการที่ 1 ปรับปรุงกระบวนการทำงานที่สำคัญ	คณะกรรมการบริหาร	กระบวนการทำงานที่สำคัญที่ได้รับการปรับปรุง	อย่างน้อย 2 กระบวนการ	งบประมาณ	
แผนงานที่ 3 การส่งเสริมให้บุคลากรมีความรู้ด้านกฎหมายที่เกี่ยวข้อง					
โครงการที่ 1 การส่งเสริมให้เจ้าหน้าที่ระดับผู้บริหารมีความรู้ด้านกฎหมายระเบียบกฎเกณฑ์ต่างๆ ที่เกี่ยวข้องกับการปฏิบัติงาน	คณะกรรมการบริหาร และคณะทำงานพัฒนาบุคลากร	การเข้ารับการอบรมสัมมนา ด้านการบริหารงานสหกรณ์	หัวหน้าฝ่ายทุกฝ่าย	งบประมาณ	
แผนงานที่ 4 การส่งเสริมค่านิยมและวัฒนธรรมองค์กร					
โครงการที่ 1 การสื่อสารสร้างการรับรู้และความเข้าใจในค่านิยมหลักขององค์กร	คณะกรรมการรวมภาคและคณะกรรมการศึกษาและประชาสัมพันธ์	การสื่อสารประชาสัมพันธ์ในรูปแบบต่างๆ	อย่างน้อย 1 รูปแบบ	งบประมาณ	



โครงการ	ผู้รับผิดชอบ	KPI โครงการ	เป้าหมาย	งบประมาณ	หมายเหตุ
โครงการที่ 2 การเสริมสร้างสภาพแวดล้อมภายในองค์กร	คณะกรรมการธรรมาภิบาล และคณะกรรมการบริหาร	โครงการส่งเสริมการเรียนรู้และสภาพแวดล้อมในการทำงาน	2 โครงการ	งบประมาณประจำปี	
แผนงานที่ 5 การปรับปรุงโครงสร้างพื้นฐานด้านเทคโนโลยีสารสนเทศ					
โครงการที่ 1 จัดทำ source code ของโปรแกรมบริหารงานสหกรณ์ให้ครบถ้วน	คณะกรรมการบริหาร	source code ของโปรแกรมระบบงานบริหารงานสหกรณ์ที่สมบูรณ์	ทุกโปรแกรม มี source code ที่สมบูรณ์	60,000 บาท	
โครงการที่ 2 การปรับปรุงระบบการปฏิบัติงานให้ทุกระบบสามารถเชื่อมต่อกันได้	คณะกรรมการบริหาร	โปรแกรมด้านการเงิน การบัญชี และโปรแกรมอื่นๆ ที่เกี่ยวข้องให้มีการเชื่อมต่อกัน	ทุกระบบสามารถเชื่อมต่อกันได้ และทำงานอย่างมีประสิทธิภาพ	2,000,000 บาท	
แผนงานที่ 6 การพัฒนาระบบความมั่นคงปลอดภัยทางเทคโนโลยีสารสนเทศ (IT Security)					
โครงการที่ 1 จัดทำระบบ IT Security ใหม่มาตรฐาน	คณะกรรมการบริหาร	ระบบ IT Security ที่มีความปลอดภัยสูง มีมาตรฐานสากล	1 ระบบ	1,000,000 บาท	
ยุทธศาสตร์ที่ 2 พัฒนาผลิตภัณฑ์เพื่อรองรับความต้องการของลูกค้าและตลาด (Product Development by Customer Centric)					
แผนงานที่ 1 พัฒนาผลิตภัณฑ์ด้านสินเชื่อ					
โครงการที่ 1 วิเคราะห์ข้อมูลจากพฤติกรรมการขอสินเชื่อของสมาชิก	คณะกรรมการเงินกู้	รายงานการวิเคราะห์ข้อมูลของสมาชิก	1 ชุด	งบประมาณประจำปี	



โครงการ	ผู้รับผิดชอบ	KPI โครงการ	เป้าหมาย	งบประมาณ	หมายเหตุ
โครงการที่ 2 ออกแบบและพัฒนานวัตกรรมและช่องทางให้สินเชื่อ	คณะกรรมการเงินกู้	ช่องทางขอสินเชื่อเพิ่มขึ้น	อย่างน้อย 1 ช่องทาง	งบประมาณ	
แผนงานที่ 2 การพัฒนาการบริหารการลงท่นให้มึประสิทธิภาพ					
โครงการที่ 1 ศักยภาพจ้ยแวดล้อมและผลกระทบด้านการลงท่น	คณะกรรมการการลงท่น	มีฐานข้อมูลที่เป็นระบบเพียงพอต่อการตัดสินใจลงท่น	1 ฐานข้อมูล	งบประมาณ	
แผนงานที่ 3 พัฒนาผลิตภัณฑ์ด้านเงินฝาก					
โครงการที่ 1 ออกแบบพัฒนานวัตกรรมด้านเงินฝาก	คณะกรรมการการลงท่น	สนใจลงทุนลูกค้าใหม่เพิ่มขึ้น	อย่างน้อย 1 ผลิตภัณฑ์		
โครงการที่ 2 พัฒนาผลิตภัณฑ์ใหม่ให้สอดคล้องกับความต้องการของผู้	คณะกรรมการการลงท่น	ลูกค้าใหม่เพิ่มขึ้น	อย่างน้อย 3 สหกรณ์	งบประมาณ	
ยุทธศาสตร์ที่ 3 พัฒนาสหกรณ์ออมทรัพย์มหาวิทยาลัยเกษตรศาสตร์สู่ความยั่งยืน (Sustainable Development)					
แผนงานที่ 1 การสร้างความผูกพัน แก่สมาชิก ชุมชน และสังคม					
โครงการที่ 1 การปรับปรุงสวัสดิการด้านการให้ความช่วยเหลือแก่สมาชิกที่ประสบภัยพิบัติ	คณะกรรมการบริหาร และคณะกรรมการการศึกษาและประชาสัมพันธ์	การปรับปรุงวิธีการให้ความช่วยเหลือสมาชิกที่ประสบภัยพิบัติ	1 ระเบียบ	งบประมาณ	



โครงการ	ผู้รับผิดชอบ	KPI โครงการ	เป้าหมาย	งบประมาณ	หมายเหตุ
โครงการที่ 2 การให้ความช่วยเหลือแก่โรงเรียน/ชุมชนที่ขาดแคลน	คณะกรรมการบริหาร และ คณะกรรมการส่งเสริมคุณภาพชีวิต	ให้ความช่วยเหลือแก่โรงเรียน/ชุมชนในถิ่นทุรกันดาร หรือยังมีคุณภาพขาดแคลน	2 โรงเรียน/ชุมชน	400,000 บาท	ทุนสาธารณประโยชน์
แผนงานที่ 2 ส่งเสริมจริยธรรมและจรรยาบรรณบุคลากร					
โครงการที่ 1 การส่งเสริมและปลูกฝังให้บุคคลปฏิบัติตามหลักคุณธรรม จริยธรรม และ ธรรมภิบาล	คณะกรรมการธรรมาภิบาล	กิจกรรมยกย่องให้รางวัลบุคลากร ที่ปฏิบัติงานเป็นแบบอย่างที่ดี	อย่างน้อยปีละ 1 คน	งบประมาณ	
รวมงบประมาณรายจ่ายประจำปี				3,060,000 (400,000 จากทุนสาธารณประโยชน์)	



4.4 การเลือกตั้งคณะกรรมการดำเนินการและผู้ตรวจสอบกิจการ ประจำปี 2566

4.4.1 คณะกรรมการดำเนินการ

ตามข้อบังคับสภรณ์อ้อมทรัพย์มหาวิทยาลัยเกษตรศาสตร์ จำกัด ข้อ 43 การเลือกตั้ง และการดำรงตำแหน่ง ให้สภรณ์มีคณะกรรมการดำเนินการประกอบด้วยประธานกรรมการหนึ่งคน และกรรมการอื่นอีกสิบสี่คน ซึ่งที่ประชุมใหญ่เลือกตั้งจากสมาชิก

เนื่องจากในปี 2565 มีกรรมการที่ยังอยู่ในวาระตามข้อบังคับข้อ 44 จำนวน 7 คนดังนี้
สายวิชาการ รายชื่อดังนี้

- | | |
|-----------------------|---------------|
| 1. รศ.บพิธ | จารุพันธ์ |
| 2. ผศ.ดร.ทวิวัฒน์ | ทัศน์วัฒน์ |
| 3. ผศ.ดร.รังสรรค์ | ปิติปัญญา |
| 4. ผศ.น.สพ.ดร.ธวัชชัย | ศักดิ์ภู่อราม |

สายสนับสนุน รายชื่อดังนี้

- | | |
|-----------------|-------------|
| 1. นายนิพนธ์ | ลิ้มแหลมทอง |
| 2. นายวิเชียร | ไล่เลิศ |
| 3. นางพูนทรัพย์ | บุญรำพรรณ |

คณะกรรมการสรรหาคณะกรรมการดำเนินการและผู้ตรวจสอบกิจการ ประจำปี 2566 ได้ดำเนินการสรรหาตามระเบียบว่าด้วยการสรรหาคณะกรรมการดำเนินการ พ.ศ. 2543 และที่แก้ไขเพิ่มเติม พ.ศ. 2554 พ.ศ. 2555 และ พ.ศ. 2563 แทนตำแหน่งที่ว่างลง 7 คน ได้แก่ สายวิชาการ 3 คน และสายสนับสนุน 4 คน เป็นที่เรียบร้อยแล้ว โดยมีผู้ได้รับการสรรหา เรียงตามอักษร ดังนี้

สายวิชาการ

- | | |
|------------------|-----------------|
| 1. ดร.จรัสศักดิ์ | พงษ์พิชญ์พิจิตร |
| 2. ผศ.ภักพร | วงษ์สิงห์ |
| 3. รศ.ดร.วัลลภ | อารีรบ |

สายสนับสนุน

- | | |
|---------------|----------------|
| 1. นายชาญชัย | ไล่เลิศ |
| 2. นายสมนึก | ตั้งสุวรรณเสมา |
| 3. นางสร้อยญา | โชติพัฒน์ |
| 4. นางสาวพร | ชื่นอารมณ |

จึงเสนอที่ประชุมเพื่อพิจารณาเลือกตั้งสมาชิกทั้ง 7 คน เป็นคณะกรรมการดำเนินการ สภรณ์อ้อมทรัพย์มหาวิทยาลัยเกษตรศาสตร์ จำกัด ชุดที่ 65

มติที่ประชุม.....



4.4.2 ผู้ตรวจสอบกิจการ

ตามข้อบังคับสหกรณ์ออมทรัพย์มหาวิทยาลัยเกษตรศาสตร์ จำกัด ข้อ 58 ข้อ 58/1 ข้อ 59 และระเบียบว่าด้วยการสรรหาผู้ตรวจสอบกิจการ พ.ศ. 2561 แก้ไขเพิ่มเติม พ.ศ. 2563, พ.ศ. 2564 และ พ.ศ. 2565 ให้มีผู้ตรวจสอบกิจการที่ได้รับการเลือกตั้งตามระเบียบนี้อยู่ในตำแหน่งได้คราวละสองปีนับจากวันที่มีมติเลือกตั้งจากที่ประชุมใหญ่ แต่ไม่เกินสองวาระติดต่อกัน โดยต้องพักอย่างน้อยหนึ่งปีทางบัญชี จึงจะมีสิทธิ์สมัครเข้ารับการเลือกตั้งใหม่ได้ ประกอบด้วยผู้สมัครที่มีความรู้และประสบการณ์ตามกลุ่มสาขาวิชาชีพ ดังนี้

1. มีความรู้ทางการเงิน การบัญชี
2. มีความรู้ทางด้านกฎหมายธุรกิจ และ/หรือประสบการณ์ทางกฎหมายสหกรณ์ หรือใช้วิชาชีพนั้นเกี่ยวกับสหกรณ์มาก่อน

3. มีความรู้ทางการบริหารทั่วไป หรือประสบการณ์โดยเฉพาะกิจการงานสหกรณ์ คณะกรรมการสรรหาคณะกรรมการดำเนินการและผู้ตรวจสอบกิจการ ประจำปี 2566 ได้ดำเนินการสรรหาผู้ตรวจสอบกิจการ โดยวิธีการให้สมาชิกลงคะแนนเลือกได้ไม่เกิน 3 คน โดยเลือกสาขาวิชาชีพละ 1 คน จากรายชื่อที่ประกาศให้เลือกทั้งหมด แล้วนำรายชื่อผู้ได้รับการเลือกที่ได้คะแนนมากที่สุดในแต่ละสาขาวิชาชีพ สาขาละ 1 คน เสนอต่อที่ประชุมใหญ่สามัญประจำปี ให้เลือกตั้งเป็นผู้ตรวจสอบกิจการ ดังนี้

1. ด้านการเงิน การบัญชี ได้แก่ นางสาวสุภัทรา วงษ์วันทนิย์
2. ด้านกฎหมายธุรกิจ และ/หรือประสบการณ์ทางกฎหมายสหกรณ์ หรือใช้วิชาชีพนั้นเกี่ยวกับสหกรณ์มาก่อน ได้แก่ นายมาโนช สุวรรณศิลป์
3. ด้านการบริหารทั่วไป/ประสบการณ์โดยเฉพาะกิจการงานสหกรณ์ ได้แก่ นางสาวสมศรี หลิมตระกูล

จึงขอเสนอที่ประชุมเพื่อพิจารณาเลือกตั้งสมาชิกทั้ง 3 คน เป็นผู้ตรวจสอบกิจการ ประจำปี 2566-2567

มติที่ประชุม.....
.....



หมายเลข 4	นางสร้งญา	โชติพัฒน์	สังกัดกองคลัง สำนักงานมหาวิทยาลัย	ได้	2,473	คะแนน
หมายเลข 5	นายบุญช่วย	เอี่ยมประพัฒน์	สังกัดศูนย์วิจัยข้าวโพดและข้าวฟ่างแห่งชาติ คณะเกษตร	ได้	2,228	คะแนน
หมายเลข 6	นายสมนึก	ตั้งสุวรรณเสมา	สังกัดกองคลัง สำนักงานมหาวิทยาลัย	ได้	2,618	คะแนน
หมายเลข 7	นางนันทา	ตะวันเย็น	สังกัดคณะสิ่งแวดล้อม	ได้	609	คะแนน
หมายเลข 8	นายสุพจน์	ยุติติงค์	สังกัดคณะวนศาสตร์	ได้	1,105	คะแนน
หมายเลข 9	นายธณพร	ด้วงสง	สังกัดกองบริการกลาง สำนักงานวิทยาเขตกำแพงแสน	ได้	486	คะแนน
หมายเลข 10	นางอุษา	เนียรสอาด	สังกัดคณะบริหารธุรกิจ	ได้	1,151	คะแนน

ผู้ตรวจสอบกิจการ รายชื่อเรียงตามหมายเลข ดังนี้

ด้านการเงินการบัญชี

หมายเลข 1	น.ส.จิรธนา	ศรีตาหลง	สังกัดศูนย์วิจัยข้าวโพดและข้าวฟ่างแห่งชาติ คณะเกษตร	ได้	2,303	คะแนน
หมายเลข 2	น.ส.สุภัทรา	วงษ์วันทนี	สังกัดกองคลัง สำนักงานมหาวิทยาลัย	ได้	2,515	คะแนน

ด้านกฎหมายธุรกิจ และ/หรือประสบการณ์ทางกฎหมายสหกรณ์

หมายเลข 1	นายมานโซ	สุวรรณศิลป์	สังกัดสำนักการกีฬา สำนักงานมหาวิทยาลัย	ได้	2,925	คะแนน
หมายเลข 2	รศ.วิรัตน์	สุวรรณภาชาติ	สังกัดคณะศิลปศาสตร์และวิทยาศาสตร์	ได้	2,186	คะแนน

ด้านการบริหารทั่วไป

หมายเลข 1	น.ส.สมศรี	หลิมตระกูล	สังกัดสหกรณ์ออมทรัพย์ มก.	ได้	2,368	คะแนน
หมายเลข 2	น.สพ.ธนิภ	โพธิ์คุณากร	สังกัดคณะสัตวแพทยศาสตร์	ได้	698	คะแนน
หมายเลข 3	นายชูโชค	ชูเจริญ	สังกัดกองบริหารการกีฬา สำนักงานวิทยาเขตกำแพงแสน	ได้	1,932	คะแนน

จึงประกาศมาเพื่อทราบโดยทั่วกัน

ประกาศ ณ วันที่ 1 ธันวาคม 2565

(รองศาสตราจารย์ ชัยพล ชั่งชู)

ประธานกรรมการ

คณะกรรมการสรรหาคณะกรรมการดำเนินการและผู้ตรวจสอบกิจการ ประจำปี 2566



ประกาศคณะกรรมการสรรหาคณะกรรมการดำเนินการและผู้ตรวจสอบกิจการ ประจำปี 2566

ที่ 24/2565

เรื่อง ผลการสรรหาคณะกรรมการดำเนินการและผู้ตรวจสอบกิจการ ประจำปี 2566

ตามประกาศคณะกรรมการสรรหาคณะกรรมการดำเนินการและผู้ตรวจสอบกิจการ ประจำปี 2566 ที่ 2/2565 เรื่อง การสมัครรับการสรรหาคณะกรรมการดำเนินการ ประจำปี 2566 ลงวันที่ 31 สิงหาคม 2565 และประกาศคณะกรรมการสรรหาคณะกรรมการดำเนินการและผู้ตรวจสอบกิจการ ประจำปี 2566 ที่ 3/2565 เรื่อง การสมัครรับการสรรหาผู้ตรวจสอบกิจการ ประจำปี 2566 ลงวันที่ 31 สิงหาคม 2565 คณะกรรมการสรรหา ได้ดำเนินการสรรหาคณะกรรมการดำเนินการและผู้ตรวจสอบกิจการ ประจำปี 2566 ในวันศุกร์ที่ 25 พฤศจิกายน พ.ศ. 2565 แล้วนั้น

บัดนี้ ผลการสรรหาได้เสร็จสิ้นแล้ว โดยมีผู้ได้รับคะแนนจากการสรรหาเพื่อเสนอที่ประชุมใหญ่สามัญประจำปี 2565 เสนอพิจารณาเลือกตั้งเป็นคณะกรรมการดำเนินการและผู้ตรวจสอบกิจการ ประจำปี 2566 ดังนี้

กรรมการสายวิชาการ จำนวน 3 คน

1. ดร.จิรศักดิ์ พงษ์พิชญพิจิตร
2. ผศ.ภักพร วงษ์สิงห์
3. รศ.ดร.วัลลภ อารีรบ

กรรมการสายสนับสนุน จำนวน 4 คน

1. นายชาญชัย ไต้เลิศ
2. นายสมนึก ตั้งสุวรรณเสมา
3. นางสร้อยญา โชติพัฒน์
4. นางสาวพร ชื่นอารมณ์

ผู้ตรวจสอบกิจการ ด้านละ 1 คน

ด้านการเงิน/การบัญชี

นางสาวสุภัทรา วงษ์วันทนีย์



ด้านกฎหมายธุรกิจ และ/หรือประสบการณ์ทางกฎหมายสหกรณ์
นายมานิช สุวรรณศิลป์
ด้านการบริหารทั่วไป
นางสาวสมศรี หลิมตระกูล

จึงประกาศมาเพื่อทราบโดยทั่วกัน

ประกาศ ณ วันที่ 1 ธันวาคม 2565

(รองศาสตราจารย์ ชัชพล ชังชู)

ประธานกรรมการ

คณะกรรมการสรรหาคณะกรรมการดำเนินการและผู้ตรวจสอบกิจการ ประจำปี 2566



รายงานผลการสรรหาคณะกรรมการดำเนินการ ประจำปี 2566
สายวิชาการ (วันศุกร์ที่ 25 พฤศจิกายน พ.ศ.2565)

หมายเลข	ชื่อ - สกุล	คะแนนรวม						รวมทั้งสิ้น (คะแนน)
		บางเขน	วิทยาเขต กำแพงแสน	วิทยาเขต ศรีราชา	วิทยาเขตฯ สกลนคร	ศูนย์วิจัย ข้าวโพดฯ	โครงการ พหุภาษา	
1	รศ.ดร.วัลลภ อารีรบ	1,359	519	90	170	77	46	2,261
2	ดร.จิรศักดิ์ พงษ์พิชญพิจิตร	1,836	468	113	170	90	56	2,733
3	ผศ.ภัคพร วงษ์สิงห์	1,756	401	78	152	93	80	2,560
4	รศ.ดร.ธนโชติ บุญวรโชติ	561	183	37	45	12	15	853
5	ดร.วิวัฒน์ แดงสุภา	1,141	482	66	110	75	29	1,903
6	นายฉัตรชัย สุขพุก	480	117	28	40	14	13	692
7	นายสืบ ชัยยะ	1,097	157	32	38	34	20	1,378
8	ผศ.จเร เลิศสุดวิชัย	583	136	34	53	6	13	825

รายงานผลการสรรหาคณะกรรมการดำเนินการ ประจำปี 2566
สายสนับสนุน (วันศุกร์ที่ 25 พฤศจิกายน พ.ศ.2565)

หมายเลข	ชื่อ - สกุล	คะแนนรวม						รวมทั้งสิ้น (คะแนน)
		บางเขน	วิทยาเขต กำแพงแสน	วิทยาเขต ศรีราชา	วิทยาเขตฯ สกลนคร	ศูนย์วิจัย ข้าวโพดฯ	โครงการ พหุภาษา	
1	นายชาญชัย ไส้เลิศ	1,609	613	90	171	66	63	2,612
2	นายสุทธิชัย สุพิพัฒน์มงคล	950	283	122	86	15	39	1,495
3	นางสุวาพร ชื่นอารมณ	1,737	483	80	143	45	43	2,531
4	นางสรัญญา โชติพัฒน์	1,584	488	82	203	62	54	2,473
5	นายบุญช่วย เอี่ยมประพัฒน์	1,499	357	55	107	160	50	2,228
6	นายสมนึก ตั้งสุวรรณเสมา	1,816	394	93	159	116	40	2,618
7	นางนันทา ตะวันเย็น	455	88	19	26	13	8	609
8	นายสุพจน์ ยุตติยงค์	830	147	36	52	21	19	1,105
9	นายธณพร ด้วงสง	217	224	15	23	1	6	486
10	นางอุษา เนียรสอาด	786	165	49	90	37	24	1,151



รายงานผลการสรรหาผู้ตรวจสอบกิจการ ประจำปี 2566
วันศุกร์ที่ 25 พฤศจิกายน พ.ศ.2565

หมายเลข	ชื่อ - สกุล	คะแนนรวม						รวมทั้งสิ้น (คะแนน)
		บางเขน	วิทยาเขต กำแพงแสน	วิทยาเขต ศรีราชา	วิทยาเขต สกลนคร	ศูนย์วิจัย ข้าวโพดฯ	โครงการ พหุภาษา	
ด้านการเงินการบัญชี								
1	น.ส.จิรณา ศรีดาหลง	1,361	537	85	176	99	45	2,303
2	น.ส.สุภัทรา วงษ์วันทนี	1,799	407	84	107	57	61	2,515
ด้านกฎหมายธุรกิจ และ/หรือกฎหมายสหกรณ์								
1	นายมานิช สุวรรณศิลป์	2,008	462	124	183	97	51	2,925
2	รศ.วิรัตน์ สุวรรณภักขิต	1,369	524	59	117	57	60	2,186
ด้านการบริหาร								
1	น.ส.สมศรี หลิมตระกูล	1,669	328	73	175	82	41	2,368
2	น.สพ.ธนิช โพธิ์คุณากร	518	87	22	24	25	22	698
3	นายชูโชค ชูเจริญ	1,051	575	75	149	38	44	1,932

รายงานจำนวนการใช้บัตร

บัตรเลือกตั้ง กรรมการ	จำนวน บัตรที่ใช้	บัตรดี		บัตรเสีย		ไม่ประสงค์ลงคะแนน		รวม
		จำนวน	ร้อยละ	จำนวน	ร้อยละ	จำนวน	ร้อยละ	
สายวิชาการ	5,712	5,299	92.77	151	2.64	262	4.59	5,712
สายสนับสนุน	5,712	5,386	94.29	58	1.02	268	4.69	5,712

บัตรเลือกตั้ง ผู้ตรวจสอบกิจการ	จำนวน บัตรที่ใช้	บัตรดี		บัตรเสีย		ไม่ประสงค์ลงคะแนน		รวม
		จำนวน	ร้อยละ	จำนวน	ร้อยละ	จำนวน	ร้อยละ	
ด้านการเงินการบัญชี	5,712	4,818	84.35	145	2.54	749	13.11	5,712
ด้านกฎหมายธุรกิจ และ/หรือ กฎหมายสหกรณ์	5,712	5,111	89.48	118	2.07	483	8.46	5,712
ด้านการบริหารทั่วไป	5,712	4,948	86.62	169	2.96	595	10.42	5,712



4.5 การคัดเลือกผู้สอบบัญชีเพื่อเสนอให้นายทะเบียนแต่งตั้ง และกำหนดค่าธรรมเนียมการตรวจสอบ ประจำปี 2566

เพื่อให้เป็นไปตามข้อบังคับ ข้อ 71 ที่กำหนดว่า บัญชีของสหกรณ์นั้นต้องตรวจสอบ อย่างน้อยปีละครั้ง โดยนายทะเบียนสหกรณ์หรือผู้สอบบัญชีซึ่งนายทะเบียนแต่งตั้ง และตามข้อบังคับ ข้อ 42 (7) กำหนดให้ที่ประชุมใหญ่มีอำนาจหน้าที่ในการพิจารณาคัดเลือกผู้สอบบัญชีเพื่อเสนอให้นายทะเบียนแต่งตั้ง

ที่ประชุมใหญ่สามัญประจำปี 2564 เมื่อวันที่ 25 มกราคม 2565 มีมติคัดเลือก พ.ต.อ.หญิงสมหมาย ลีมีวัฒนาภรณ์ ผู้สอบบัญชีรับอนุญาตเป็นผู้สอบบัญชีประจำปี 2565 และกำหนดค่าธรรมเนียมการตรวจสอบ เป็นเงิน 180,000.00 บาท (หนึ่งแสนแปดหมื่นบาทถ้วน)

สำหรับการคัดเลือกผู้สอบบัญชี ประจำปี 2566 มีผู้สอบบัญชีภาคเอกชนที่ขึ้นทะเบียนกับกรมตรวจบัญชีสหกรณ์ ได้เสนอบริการตรวจสอบบัญชี จำนวน 2 ราย ดังนี้

1. พ.ต.อ.หญิงสมหมาย ลีมีวัฒนาภรณ์ ผู้สอบบัญชีรับอนุญาต เสนอค่าธรรมเนียมการสอบบัญชี จำนวน 180,000.00 บาท
2. บริษัท เอ็น.เอส.เค.สอบบัญชีและกฎหมาย จำกัด โดย นายอากาศ เทศพันธ์ ผู้สอบบัญชีรับอนุญาต เสนอค่าธรรมเนียมการสอบบัญชี จำนวน 250,000.00 บาท

คณะกรรมการดำเนินการ ในการประชุม ครั้งที่ 22/2565 วันที่ 14 ธันวาคม 2565 ได้ตรวจสอบเงื่อนไข ตามข้อกำหนดของกรมตรวจบัญชีสหกรณ์ รวมทั้งได้พิจารณาถึงระยะเวลาการเข้าปฏิบัติงานสอบบัญชี จำนวนผู้ช่วยผู้สอบบัญชี ประสบการณ์การทำงาน ตลอดจนกำหนดการตรวจสอบบัญชีจนสามารถรับรองงบการเงินได้ตรงตามกำหนดเวลา และสามารถประชุมใหญ่สามัญประจำปีได้ไม่เกินวันที่ 31 มกราคม 2567 หรือระยะเวลาใกล้เคียงกันแล้ว มีมติเลือก พ.ต.อ.หญิงสมหมาย ลีมีวัฒนาภรณ์ ผู้สอบบัญชีรับอนุญาต เป็นผู้สอบบัญชีสหกรณ์อ้อมกรัพิมพ์มหาวิทยาลัยเกษตรศาสตร์ จำกัด ประจำปี 2566 ค่าธรรมเนียมการตรวจสอบ จำนวน 180,000.00 บาท (หนึ่งแสนแปดหมื่นบาทถ้วน)

นำเสนอที่ประชุมใหญ่ฯ เพื่อพิจารณาคัดเลือกผู้สอบบัญชี ประจำปี 2566

มติที่ประชุม.....
.....



4.6 กำหนดวงเงินซึ่งสหกรณ์อาจกู้ยืมหรือค้ำประกัน ประจำปี 2566

การกู้ยืมเงินหรือค้ำประกัน ตามข้อบังคับข้อ 30 วงเงินกู้ยืมหรือค้ำประกัน ที่ประชุมใหญ่อาจกำหนดวงเงินกู้ยืมหรือค้ำประกันสำหรับปีหนึ่งๆ ไว้ตามที่จำเป็นและสมควรแก่การดำเนินงาน วงเงินซึ่งกำหนดดังว่านี้ต้องได้รับความเห็นชอบจากนายทะเบียนสหกรณ์ ถ้าที่ประชุมใหญ่ยังมิได้กำหนดหรือนายทะเบียนสหกรณ์ ยังมีได้ให้ความเห็นชอบวงเงินกู้ยืมหรือค้ำประกันสำหรับปีใด ก็ให้ใช้วงเงินกู้ยืมหรือค้ำประกันสำหรับปีก่อนไปพลาง

ในปี 2565 ได้รับอนุมัติจากที่ประชุมใหญ่สามัญประจำปี 2564 เมื่อวันที่ 25 มกราคม 2565 กำหนดวงเงินกู้ยืมจำนวน 9,500 ล้านบาท ซึ่งได้รับความเห็นชอบจากนายทะเบียนสหกรณ์แล้ว

สำหรับปี 2565 ในคราวประชุมคณะกรรมการดำเนินการ ชุดที่ 64 ครั้งที่ 24/2565 เมื่อวันที่ 13 มกราคม 2566 ได้พิจารณาวงเงินกู้ยืมซึ่งสหกรณ์ออมทรัพย์มหาวิทยาลัยเกษตรศาสตร์ จำกัด อาจกู้ยืมหรือค้ำประกัน ตามระเบียบนายทะเบียนสหกรณ์ ว่าด้วยหลักเกณฑ์การพิจารณาให้ความเห็นชอบวงเงินกู้ยืมหรือการค้ำประกันของสหกรณ์ พ.ศ. 2561 ประกาศ ณ วันที่ 30 เมษายน 2561 กำหนดหลักเกณฑ์การพิจารณาทั่วไปสำหรับสหกรณ์แต่ละประเภท โดยพิจารณาจากทุนเรือนหุ้นที่ชำระแล้ว รวมทั้งทุนสำรองของสหกรณ์ ตามงบทดลอง ณ วันสิ้นเดือนสุดท้ายก่อนวันประชุมใหญ่ และกำหนดค่าสัมประสิทธิ์ในการคำนวณวงเงินกู้ยืมของสหกรณ์ ประเภทสหกรณ์ออมทรัพย์ ถือใช้วงเงินกู้ยืมของสหกรณ์ ไม่เกิน 1.5 เท่าของทุนเรือนหุ้น รวมกับทุนสำรองของสหกรณ์

อนึ่ง ณ วันที่ 31 ธันวาคม 2565 สหกรณ์ฯ มีทุนเรือนหุ้น จำนวน 10,679.78 ล้านบาท และทุนสำรอง จำนวน 1,877.28 ล้านบาท รวมเป็นเงินจำนวน 12,557.06 ล้านบาท ดังนั้นวงเงินซึ่งสหกรณ์อาจกู้ยืมหรือค้ำประกันได้ตามระเบียบนายทะเบียนฯ คือ วงเงินไม่เกิน 18,835.59 ล้านบาท

นำเสนอที่ประชุมใหญ่ฯ เพื่อพิจารณา กำหนดวงเงินซึ่งสหกรณ์อาจกู้ยืมหรือค้ำประกัน ประจำปี 2566 จำนวน 12,000 ล้านบาท เพื่อให้เพียงพอต่อการดำเนินงาน

มติที่ประชุม.....



4.7 นโยบายและแผนการลงทุน ประจำปี 2566

เพื่อให้บริหารงานอย่างมีประสิทธิภาพ คณะกรรมการการลงทุน ได้กำหนดนโยบายและแผนการลงทุน ประจำปี 2566 เพื่อเสนอที่ประชุมใหญ่ ขอมติอนุมัติ ดังนี้

4.7.1 นโยบายและแผนเกี่ยวกับการฝากเงิน

เพื่อเป็นการบริหารความเสี่ยงที่อาจเกิดขึ้น สอ.มก. จึงไม่มีนโยบายในการนำเงินไปฝากกับสหกรณ์อื่นเพิ่มเติมจากที่มีอยู่ ยกเว้นกรณีที่เป็นไปตามบันทึกข้อตกลงความร่วมมือระหว่างสหกรณ์

4.7.2 นโยบายและแผนเกี่ยวกับการให้สหกรณ์ออมทรัพย์อื่นกู้ยืม

(1) กำหนดสัดส่วนเงินให้สหกรณ์ออมทรัพย์อื่นกู้ยืม ไม่เกินร้อยละ 30 ของสินทรัพย์รวม
(2) กำหนดวงเงินให้กู้สำหรับแต่ละสหกรณ์ ไม่เกินร้อยละ 10 ของทุนเรือนหุ้นบวกทุนสำรอง ณ 31 ธันวาคม 2565 ของ สอ.มก. ในด้านสหกรณ์ผู้ขอู้ จำนวนหนี้เงินกู้และเงินรับฝากของสหกรณ์ผู้ขอู้ จะต้องไม่เกินวงเงินกู้ยืมและค้ำประกันประจำปีที่สหกรณ์ผู้ขอู้ได้รับความเห็นชอบจากนายทะเบียนสหกรณ์ ซึ่งเป็นไปตามเกณฑ์กำกับดูแลกิจการสหกรณ์ออมทรัพย์และสหกรณ์เครดิตยูเนียน ขนาดใหญ่ที่มีสินทรัพย์ตั้งแต่ 5,000 ล้านบาทขึ้นไป

(3) แผนการให้สหกรณ์ออมทรัพย์อื่นกู้ยืมในปี 2566 เป้าหมายเพื่อรักษาฐานลูกค้าใหม่และเพิ่มลูกค้าใหม่ โดยพยายามเพิ่มสัดส่วนการให้สหกรณ์อื่นกู้ต่อสินทรัพย์รวมของ สอ.มก. ให้มากกว่าปี 2565 ทั้งนี้ขึ้นอยู่กับสภาวะการณ์ของตลาดเงินกู้ยืมระหว่างสหกรณ์

4.7.3 นโยบายและแผนเกี่ยวกับการลงทุนในหลักทรัพย์

(1) กำหนดนโยบายการลงทุนตามพระราชบัญญัติสหกรณ์ พ.ศ. 2542 มาตรา 62 และที่แก้ไขเพิ่มเติม และตามประกาศคณะกรรมการพัฒนาการสหกรณ์แห่งชาติ เรื่องข้อกำหนดการฝากหรือลงทุนอย่างอื่นของสหกรณ์ พ.ศ. 2563

(2) กำหนดสัดส่วนการลงทุน (รวมเงินฝาก) ในองค์กรหนึ่งๆ ไม่เกินร้อยละ 15 ของเงินลงทุนรวม (ไม่รวมจำนวนเงินลงทุนในกองทุนส่วนบุคคลและเงินลงทุนผ่านบริษัทหลักทรัพย์โดยระบบ Robot Trading Equity) ทั้งนี้ไม่รวมการลงทุนระยะสั้นไม่เกิน 14 วัน ซึ่งมีวัตถุประสงค์เพื่อการบริหารสภาพคล่อง

4.7.4 การลงทุนในหุ้นสามัญเพื่อเงินปันผลและการบริหารสภาพคล่อง

(1) กำหนดวงเงินการลงทุนในหุ้นสามัญเพื่อเงินปันผลและการบริหารสภาพคล่อง ไม่เกินร้อยละ 10 ของสินทรัพย์รวม

(2) ในปี 2565 มีวงเงินเพื่อลงทุนในหุ้นสามัญเพื่อเงินปันผลและการบริหารสภาพคล่องจำนวน 2,000 ล้านบาท ปี 2566 กำหนดแผนที่จะเพิ่มเงินลงทุนดังกล่าวอีกไม่เกิน 2,000 ล้านบาท



4.7.5 การลงทุนในหุ้นสามัญของธนาคารพาณิชย์

ในปี 2566 กำหนดแผนที่จะลงทุนเพิ่มในหุ้นสามัญของธนาคารพาณิชย์ ได้แก่ ธนาคารกรุงไทย จำกัด (มหาชน) ธนาคารไทยพาณิชย์ จำกัด (มหาชน) ธนาคารกสิกรไทย จำกัด (มหาชน) ธนาคารกรุงเทพ จำกัด (มหาชน) ธนาคารกรุงศรีอยุธยา จำกัด (มหาชน) และธนาคารทหารไทย ธนชาติ จำกัด (มหาชน) ไม่เกินร้อยละ 5 ของสินทรัพย์รวม

4.7.6 นโยบายและแผนเกี่ยวกับการลงทุนในกองทุนส่วนบุคคล

(1) กำหนดหลักเกณฑ์การลงทุนในกองทุนส่วนบุคคล ไม่เกินร้อยละ 15 ของสินทรัพย์รวม

(2) กำหนดนโยบายการลงทุนให้บริษัทหลักทรัพย์จัดการกองทุนหรือบริษัทหลักทรัพย์ที่บริหารกองทุนส่วนบุคคล ต้องนำเงินไปฝากหรือลงทุนภายใต้มาตรา 62 แห่งพระราชบัญญัติสหกรณ์ พ.ศ. 2542 และประกาศคณะกรรมการพัฒนาการสหกรณ์แห่งชาติ เรื่องข้อกำหนดการฝากหรือลงทุนอย่างอื่นของสหกรณ์ พ.ศ. 2563 และต้องไม่ขัดต่อประกาศคณะกรรมการกำกับหลักทรัพย์และตลาดหลักทรัพย์

(3) ในปี 2565 มีเงินลงทุนในกองทุนส่วนบุคคล เป็นเงินทั้งสิ้น 3,839.22 ล้านบาท คิดเป็นร้อยละ 7.86 ของสินทรัพย์รวม ซึ่งได้รับผลตอบแทนจากการลงทุนจำนวน 176.95 ล้านบาท คิดเป็นร้อยละ 5.08 ต่อปี ในปี 2566 กำหนดแผนที่จะนำเงินไปลงทุนในกองทุนส่วนบุคคลเพิ่มอีกจำนวนไม่เกิน 2,000 ล้านบาท โดยอาจเพิ่มเงินลงทุนในบริษัทหลักทรัพย์จัดการกองทุนหรือบริษัทหลักทรัพย์เดิมที่มีผลการดำเนินงานที่ดี หรืออาจจ้างบริษัทหลักทรัพย์จัดการกองทุนหรือบริษัทหลักทรัพย์ใหม่ ทั้งนี้ขึ้นอยู่กับสภาวะเศรษฐกิจ ณ ขณะนั้น

4.7.7 นโยบายและแผนเกี่ยวกับการลงทุนผ่านบริษัทหลักทรัพย์โดยระบบ Robot Trading Equity

การลงทุนระบบ Robot Trading Equity หมายถึง การใช้บริการซื้อขายหลักทรัพย์ในตลาดทุน โดยอาศัยคอมพิวเตอร์มาเพิ่มประสิทธิภาพในการบริหารจัดการการซื้อขายผ่านกระบวนการตัดสินใจด้วยระบบคอมพิวเตอร์ และผ่านการทดสอบกลยุทธ์ย้อนหลังด้วยหลักวิศวกรรมทางการเงิน โดยกำหนดให้ลงทุนภายใต้มาตรา 62 แห่งพระราชบัญญัติสหกรณ์ พ.ศ. 2542

(1) กำหนดหลักเกณฑ์การลงทุนผ่านบริษัทหลักทรัพย์โดยระบบ Robot Trading Equity ไม่เกินร้อยละ 8 ของสินทรัพย์รวม

(2) ในปี 2565 มีเงินลงทุนผ่านบริษัทหลักทรัพย์โดยระบบ Robot Trading Equity เป็นเงินทั้งสิ้น 1,200.00 ล้านบาท คิดเป็นร้อยละ 2.46 ของสินทรัพย์รวม ซึ่งได้รับผลตอบแทนจากการลงทุนจำนวน 95.06 ล้านบาท คิดเป็นร้อยละ 9.08 ต่อปี ในปี 2566 กำหนดแผนที่จะนำเงินไปลงทุนผ่านบริษัทหลักทรัพย์โดยระบบ Robot Trading Equity เพิ่มอีกจำนวนไม่เกิน 2,500 ล้านบาท โดย



อาจเพิ่มเงินลงทุนในบริษัทหลักทรัพย์เดิมที่มีผลการดำเนินงานที่ดีหรือบริษัทหลักทรัพย์ใหม่ ทั้งนี้ขึ้นอยู่กับสถานะตลาดทุน ณ ขณะนั้น

4.7.8 นโยบายและแผนเกี่ยวกับการลงทุนในกองทุนรวมโครงสร้างพื้นฐาน

การลงทุนในกองทุนรวมโครงสร้างพื้นฐาน หมายถึง การลงทุนในกองทุนรวมโครงสร้างพื้นฐานตามประกาศคณะกรรมการพัฒนาการสหกรณ์แห่งชาติ เรื่องข้อกำหนดการฝากหรือลงทุนอย่างอื่นของสหกรณ์ พ.ศ. 2563 ข้อ 7 หน่วยลงทุนของกองทุนรวมที่รัฐวิสาหกิจจัดตั้งขึ้นโดยความเห็นชอบจากคณะรัฐมนตรีและอยู่ในการกำกับดูแลของคณะกรรมการกำกับหลักทรัพย์และตลาดหลักทรัพย์

(1) กำหนดหลักเกณฑ์การลงทุนในกองทุนรวมโครงสร้างพื้นฐาน ไม่เกินร้อยละ 2 ของสินทรัพย์รวม และไม่เกินทุนสำรองของสหกรณ์

(2) ในปี 2565 มีเงินลงทุนในกองทุนรวมโครงสร้างพื้นฐาน โรงไฟฟ้าพระนครเหนือ ชุดที่ 1 การไฟฟ้าฝ่ายผลิตแห่งประเทศไทย (EGATIF) จำนวน 321.29 ล้านบาท คิดเป็นร้อยละ 0.66 ของสินทรัพย์รวม ซึ่งได้รับเงินปันผลจำนวน 5.75 ล้านบาท คิดเป็นร้อยละ 1.79 ต่อปี ในปี 2566 กำหนดแผนที่จะลงทุนเพิ่มอีกจำนวนไม่เกิน 300.00 ล้านบาท

นำเสนอที่ประชุมใหญ่ฯ พิจารณานโยบายและแผนเกี่ยวกับการฝาก การลงทุน และการให้สหกรณ์อื่นกู้ยืม

มติที่ประชุม.....
.....



4.8 อนุบทหลักการการนำเงินไปฝากหรือลงทุนในหลักทรพยมตามประกาศของคณะกรรมการพัฒนาการสภรณแห่งชาติ

ตามทีคณะกรรมการพัฒนาการสภรณแห่งชาติ ได้อาศัยอำนาจตามความในมาตรา 10 (7) และมาตรา 62 (7) แห่งพระราชบัญญัติสภรณ พ.ศ. 2542 ประกอบบทคณะกรรมการพัฒนาการสภรณแห่งชาติ ในการประชุม ครังที่ 5/2562 เมื่อวันที่ 8 พฤษจิกายน 2562 และในการประชุมครังที่ 1/2563 เมื่อวันที่ 29 มิถุนายน 2563 ออกประกาศ ณ วันที่ 17 พฤษจิกายน 2563 เรื่อง ข้อกำหนดการฝากหรือลงทุนอย่างอื่นของสภรณ พ.ศ. 2563 มีข้อความสำคัญ ดังนี้

ฯลฯ

ข้อ 3 เงินของสภรณอาจฝากหรือลงทุนได้ ดังต่อไปนี้

- (1) บัทรเงินฝากที่ธนาคารเป็นผู้ออก
- (2) ตัวแลกเงินที่ธนาคารเป็นผู้รับรอง สลากหลัง หรือรับอ่าวล หรือตัวสัญญาใช้เงินที่ธนาคารเป็นผู้สลักหลัง หรือรับอ่าวล โดยไม่มีข้อจำกัดความรับผิด
- (3) ตราสารแสดงสิทธิในหนี้ที่ธนาคารซึ่งไม่ใช่รัฐวิสาหกิจเป็นผู้ออก
- (4) บัทรเงินฝาก หรือใบรับฝากเงินที่ออกโดยบริษัทเงินทุน หรือบริษัทเครดิตฟองซิเอร์ซึ่งสถาบันคุ้มครองเงินฝากประกันการชำระคืนต้นเงินและดอกเบีย
- (5) ตราสารแสดงสิทธิในหนี้ที่นิติบุคคลเฉพาะกิจเป็นผู้ออกภายใต้โครงการแปลงสินทรัพย์เป็นหลักทรัพย์ ที่ได้รับอนุญาตตามพระราชกำหนดนิติบุคคลเฉพาะกิจ เพื่อการแปลงสินทรัพย์เป็นหลักทรัพย์ พ.ศ.2540 และ ตราสารแสดงสิทธิในหนี้ที่นั้นได้รับการจัดอันดับความน่าเชื่อถือตั้งแต่ระดับ A- ขึ้นไป จากบริษัทจัดอันดับความน่าเชื่อถือที่ได้รับความเห็นชอบจากคณะกรรมการกำกับหลักทรัพย์และตลาดหลักทรัพย์
- (6) หนี้กู้ที่ได้รับการจัดอันดับความน่าเชื่อถือตั้งแต่ระดับ A- ขึ้นไป จากบริษัทจัดอันดับความน่าเชื่อถือที่ได้รับความเห็นชอบจากคณะกรรมการกำกับหลักทรัพย์และตลาดหลักทรัพย์
- (7) หน่วยลงทุนของกองทุนรวมที่รัฐวิสาหกิจจัดตั้งขึ้นโดยความเห็นชอบจากคณะรัฐมนตรีและอยู่ในกำกับดูแลของคณะกรรมการกำกับหลักทรัพย์และตลาดหลักทรัพย์
- (8) หน่วยลงทุนของกองทุนรวมที่มีวัตถุประสงค์ในการลงทุนตามมาตรา 62 แห่งพระราชบัญญัติสภรณ พ.ศ. 2542

ข้อ 4 การนำเงินไปฝากหรือลงทุนตามข้อ 3 (7) รวมกันต้องไม่เกินทุนสำรองของสภรณ และต้องผ่านการอนุมัติจากทีประชุมใหญ่ของสภรณก่อนจึงจะดำเนินการได้

ฯลฯ

อนึ่ง ณ วันที่ 31 ธันวาคม 2565 สภรณอมทรพยมหาวิทยาลัยเกษตรศาสตร์ จำกัด มีทุนสำรองจำนวน 1,877.28 ล้านบาท



ดังนั้น เพื่อให้การบริหารการลงทุนของสหกรณ์ออมทรัพย์มหาวิทยาลัยเกษตรศาสตร์ จำกัด เป็นไปอย่างถูกต้องตามกฎหมาย และได้รับผลตอบแทนการลงทุนที่ดี คณะกรรมการดำเนินการ ในคราวประชุมครั้งที่ 22/2565 เมื่อวันที่ 15 ธันวาคม 2565 จึงขอเสนอที่ประชุมใหญ่อนุมัติให้คณะกรรมการดำเนินการของสหกรณ์ออมทรัพย์มหาวิทยาลัยเกษตรศาสตร์ จำกัด นำเงินไปฝากหรือลงทุนในหลักทรัพย์ตามข้อ 3 (7) ได้

นำเสนอที่ประชุมใหญ่ฯ พิจารณาอนุมัติหลักการการนำเงินไปฝากหรือลงทุนในหลักทรัพย์ตามประกาศของคณะกรรมการพัฒนาการสหกรณ์แห่งชาติ

มติที่ประชุม.....

.....



4.9 แก้ไขข้อบังคับสภรณออมทรัพย์มหาวิทยาลัยเกษตรศาสตร์ จำกัด ข้อ 23 ข้อ 23/1 ข้อ 23/2 และข้อ 42 (17)

ที่ประชุมคณะกรรมการดำเนินการ ชุดที่ 64 ครั้งที่ 23/2565 เมื่อวันที่ 28 ธันวาคม พ.ศ. 2565 มีมติให้เสนอที่ประชุมใหญ่พิจารณาแก้ไขเพิ่มเติมข้อบังคับสภรณออมทรัพย์มหาวิทยาลัยเกษตรศาสตร์ จำกัด (ฉบับที่ 16) พ.ศ. 2566 ข้อ 23 ข้อ 23/1 ข้อ 23/2 และข้อ 42(17) ตามเหตุผลและรายละเอียด เพื่อให้สอดคล้องกับระเบียบนายทะเบียนสหกรณ์ ว่าด้วยหลักเกณฑ์การกำหนดรายการในข้อบังคับ เกี่ยวกับการจ่ายคืนค่าหุ้นบางส่วนระหว่างเป็นสมาชิกของสภรณออมทรัพย์ พ.ศ. 2565 ดังนี้

ข้อความและเหตุผลที่ขอจดทะเบียนแก้ไขเพิ่มเติม

ข้อบังคับสภรณออมทรัพย์มหาวิทยาลัยเกษตรศาสตร์ จำกัด (เลขทะเบียนข้อบังคับที่ อ.007943) แก้ไขเพิ่มเติม (ฉบับที่ 16) พ.ศ. 2566 ข้อ 23 ข้อ 23/1 ข้อ 23/2 และ ข้อ 42(17)

ข้อความเดิม	ข้อความที่แก้ไขเพิ่มเติมใหม่	เหตุผล
<p>ข้อ 23 การถือหุ้น สมาชิกเท่านั้นจึงจะถือหุ้นในสหกรณ์ได้ สมาชิกทุกคนต้องส่งค่าหุ้นตั้งแต่เดือนแรกเข้าเป็นสมาชิก เป็นรายเดือน ตามอัตราส่วนของเงินได้รายเดือนของตนที่กำหนดไว้ในประกาศของสหกรณ์ว่าด้วยการถือหุ้น</p> <p>เงินได้รายเดือนหมายความว่า เงินเดือน หรือค่าจ้างประจำ หรือเงินได้รายเดือน หรือเงินบำนาญตามกฎหมายว่าด้วยบำเหน็จบำนาญข้าราชการ ซึ่งสมาชิกได้รับจากทางราชการ ซึ่งผู้สมัครเป็นสมาชิกแจ้งต่อคณะกรรมการ</p> <p>ถ้าสมาชิกประสงค์จะถือหุ้นรายเดือนมากกว่าที่กำหนดไว้ในระเบียบของสหกรณ์ หรือจะขอซื้อหุ้นเพิ่มขึ้นอีกเมื่อใดก็ย่อมทำได้ โดยแสดงความจำนงเป็น</p>	<p>ให้ยกเลิกความตามที่กำหนดในข้อ 23 แห่งข้อบังคับสภรณออมทรัพย์มหาวิทยาลัยเกษตรศาสตร์ จำกัด เลขทะเบียนข้อบังคับที่ อ.007943 เสียทั้งหมด และใช้ความต่อไปนี้แทน</p> <p>ข้อ 23 การถือหุ้น สมาชิกเท่านั้นจึงจะถือหุ้นในสหกรณ์ได้ สมาชิกทุกคนต้องส่งค่าหุ้นตั้งแต่เดือนแรกเข้าเป็นสมาชิก เป็นรายเดือน ตามอัตราส่วนของเงินได้รายเดือนของตนที่กำหนดไว้ในประกาศของสหกรณ์ว่าด้วยการถือหุ้น</p> <p>เงินได้รายเดือนหมายความว่า เงินเดือน หรือค่าจ้างประจำ หรือเงินได้รายเดือน หรือเงินบำนาญตามกฎหมายว่าด้วยบำเหน็จบำนาญข้าราชการ ซึ่งสมาชิกได้รับจากทางราชการ ซึ่งผู้สมัครเป็นสมาชิกแจ้งต่อคณะกรรมการ</p> <p>ถ้าสมาชิกประสงค์จะถือหุ้นรายเดือนมากกว่าที่กำหนดไว้ในระเบียบของสหกรณ์ หรือจะขอซื้อหุ้นเพิ่มขึ้นอีกเมื่อใดก็ย่อมทำได้ โดยแสดงความจำนงเป็น</p>	<p>เพื่อให้สอดคล้องกับระเบียบนายทะเบียนสหกรณ์ ว่าด้วยหลักเกณฑ์การกำหนดรายการในข้อบังคับเกี่ยวกับการจ่ายคืนค่าหุ้นบางส่วนระหว่างเป็นสมาชิกของสภรณออมทรัพย์ พ.ศ. 2565</p>



ข้อความเดิม	ข้อความที่แก้ไขเพิ่มเติมใหม่	เหตุผล
<p>หนังสือต่อคณะกรรมการ สำหรับเงินค่า หุ้นที่สหกรณ์ได้รับระหว่างเดือน สหกรณ์ จะคิดปันผลให้เป็นรายวันตามอัตรา เงินปันผลที่กำหนดสำหรับปีการบัญชีนั้นๆ อนึ่ง สมาชิกคนหนึ่ง จะถือหุ้นใน สหกรณ์เกินกว่าหนึ่งในห้าของจำนวนหุ้น ทั้งหมดไม่ได้</p> <p>สมาชิกจะขาย หรือโอน หรือถอน หุ้นในระหว่างที่ตนเป็นสมาชิกอยู่ไม่ได้</p> <p>ในกรณีที่สมาชิกภาพของสมาชิก ยังไม่สิ้นสุดลง สหกรณ์ไม่ต้องส่งเงินค่าหุ้น ของสมาชิกเพื่อส่งชำระหนี้ให้แก่เจ้าหนี้ ของสมาชิกผู้นั้น</p>	<p>หนังสือต่อคณะกรรมการ สำหรับเงินค่า หุ้นที่สหกรณ์ได้รับระหว่างเดือน สหกรณ์ จะคิดปันผลให้เป็นรายวันตามอัตรา เงินปันผลที่กำหนดสำหรับปีการบัญชีนั้นๆ อนึ่ง สมาชิกคนหนึ่ง จะถือหุ้นใน สหกรณ์เกินกว่าหนึ่งในห้าของจำนวนหุ้น ทั้งหมดไม่ได้</p> <p>สมาชิกจะขาย หรือโอน หรือถอน หุ้นในระหว่างที่ตนเป็นสมาชิกอยู่ไม่ได้ เว้น แต่การขอรับคืนค่าหุ้นบางส่วนตามข้อ 23/1 และ ข้อ 23/2</p> <p>ในกรณีที่สมาชิกภาพของสมาชิก ยังไม่สิ้นสุดลง สหกรณ์ไม่ต้องส่งเงินค่าหุ้น ของสมาชิกเพื่อส่งชำระหนี้ให้แก่เจ้าหนี้ ของสมาชิกผู้นั้น</p>	
	<p>ให้เพิ่มข้อความต่อไปนี้เป็นข้อ 23/1 แห่ง ข้อบังคับของสหกรณ์ออมทรัพย์มหาวิทยาลัย เกษตรศาสตร์ จำกัด เลขทะเบียนข้อบังคับ ที่ อ.007943</p> <p>ข้อ 23/1 การจ่ายคืนค่าหุ้นบางส่วน ระหว่างเป็นสมาชิก เมื่อสหกรณ์ได้ปิดบัญชี เป็นปัจจุบันและไม่มียอดขาดทุนสะสม สหกรณ์จึงจะจ่ายคืนค่าหุ้นบางส่วนให้แก่ สมาชิกในระหว่างที่ยังเป็นสมาชิกได้</p> <p>คณะกรรมการดำเนินการมีอำนาจ ในการจัดทำแผนและวงเงินการจ่ายคืนค่า หุ้นบางส่วนระหว่างเป็นสมาชิกในปีถัดไป เสนอต่อที่ประชุมใหญ่อุณหภูมิ โดยให้คำนวณ วงเงินการจ่ายในปีถัดไปจากการเปรียบเทียบ ทุนเรือนหุ้น 2 ปี ทางบัญชีที่ผ่านมา ซึ่งให้ จ่ายได้ไม่เกินยอดทุนเรือนหุ้นที่เพิ่มขึ้น</p>	<p>เพื่อให้สอดคล้องกับ ระเบียบนายทะเบียน สหกรณ์ ว่าด้วย หลักเกณฑ์การ กำหนดรายการใน ข้อบังคับเกี่ยวกับ การจ่ายคืนค่าหุ้น บางส่วนระหว่างเป็น สมาชิกของสหกรณ์ ออมทรัพย์ พ.ศ. 2565</p>



ข้อความเดิม	ข้อความที่แก้ไขเพิ่มเติมใหม่	เหตุผล
	<p>เมื่อที่ประชุมใหญ่ออนุมัติแผนการจ่าย เงินค่าหุ้นบางส่วนระหว่างเป็นสมาชิกแล้ว สหกรณ์จะจ่ายค่าหุ้นให้สมาชิกไม่เกิน ร้อยละ 5 ของจำนวนสมาชิกทั้งหมดที่มี อยู่ ณ วันสิ้นปีทางบัญชีที่ผ่านมา</p> <p>สมาชิกแต่ละรายจะได้รับคืนค่าหุ้น ไม่เกินร้อยละ 75 ของมูลค่าหุ้นที่สมาชิก รายนั้นถืออยู่</p> <p>ข้อกำหนดต่างๆ เกี่ยวกับหลักเกณฑ์ การพิจารณาการจ่ายคืนค่าหุ้น ลำดับการ จ่าย และอื่นๆ ให้เป็นไปตามที่กำหนดไว้ ในระเบียบของสหกรณ์</p> <p>ให้เพิ่มข้อความต่อไปนี้เป็นข้อ 23/2 แห่ง ข้อบังคับของสหกรณ์ออมทรัพย์มหาวิทยาลัย เกษตรศาสตร์ จำกัด เลขทะเบียนข้อบังคับ ที่ อ.007943</p> <p>ข้อ 23/2 คุณสมบัติของสมาชิกที่สามารถ รับคืนค่าหุ้นบางส่วน มีดังนี้</p> <ol style="list-style-type: none"> (1) เป็นสมาชิก โดยไม่รวมสมาชิก สมทบ (2) ต้องพ้นจากงานประจำ (3) ไม่มีภาระผูกพันต่อสหกรณ์ทั้งใน ฐานะผู้กู้หรือผู้ค้ำประกัน (4) ไม่เป็นลูกหนี้ตามคำพิพากษาของ สหกรณ์และสถาบันการเงินอื่นๆ 	<p>เพื่อให้สอดคล้อง กับระเบียบนาย ทะเบียนสหกรณ์ ว่าด้วยหลักเกณฑ์ การกำหนดรายการ ในข้อบังคับเกี่ยวกับ การจ่ายคืนค่าหุ้น บางส่วนระหว่าง เป็นสมาชิกของ สหกรณ์ออมทรัพย์ พ.ศ. 2565</p>
	<p>ให้ยกเลิกความตามที่กำหนดในข้อ 42 แห่ง ข้อบังคับสหกรณ์ออมทรัพย์มหาวิทยาลัย เกษตรศาสตร์ จำกัด เลขทะเบียนข้อบังคับ ที่ อ.007943 ซึ่งแก้ไขเพิ่มเติมโดยข้อบังคับ</p>	



ข้อความเดิม	ข้อความที่แก้ไขเพิ่มเติมใหม่	เหตุผล
<p>ข้อ 42 อำนาจหน้าที่ของที่ประชุมใหญ่ ที่ประชุมใหญ่มีอำนาจหน้าที่พิจารณา วินิจฉัยกิจการทั้งปวงของสหกรณ์ ซึ่ง รวมทั้งในข้อต่อไปนี้</p> <p>(1) รับทราบเรื่องการรับสมาชิก เข้าใหม่ และวินิจฉัยข้ออุทธรณ์ของผู้สมัคร ซึ่งมิได้รับเข้าเป็นสมาชิกตามข้อบังคับ ข้อ 6</p> <p>(2) รับทราบเรื่องสมาชิกออกจาก สหกรณ์ตามข้อบังคับข้อ 13 ข้อ 14 และ ข้อ 15</p> <p>(3) พิจารณากำหนดวงเงินซึ่ง สหกรณ์อาจกู้ยืมหรือค้ำประกันตามข้อ บังคับข้อ 30</p> <p>(4) พิจารณาเลือกตั้งกรรมการ ดำเนินการตามข้อบังคับข้อ 43 ข้อ 46 และถอดถอนกรรมการดำเนินการตามข้อ บังคับข้อ 45 (6)</p> <p>(5) พิจารณาเลือกตั้ง ผู้ตรวจสอบ กิจการของสหกรณ์ตามข้อบังคับข้อ 58</p> <p>(6) พิจารณากำหนดบำเหน็จและ ค่าตอบแทนการปฏิบัติงาน ผู้ตรวจสอบ กิจการของสหกรณ์ตามที่เห็นสมควร</p> <p>(7) พิจารณาคัดเลือกผู้สอบบัญชี เพื่อเสนอให้นายทะเบียนแต่งตั้ง</p> <p>(8) พิจารณานุมัติงบประมาณ การเงิน และรายงานประจำปีแสดงผล การดำเนินงานของสหกรณ์ตามข้อบังคับ ข้อ 64</p>	<p>สหกรณ์อ้อมทรัพย์มหาวิทยาลัยเกษตรศาสตร์ จำกัด แก้ไขเพิ่มเติม (ฉบับที่ 13) พ.ศ. 2561 เสียทั้งหมด และใช้ข้อความต่อไปนี้ แทน</p> <p>ข้อ 42 อำนาจหน้าที่ของที่ประชุมใหญ่ ที่ประชุมใหญ่มีอำนาจหน้าที่พิจารณา วินิจฉัยกิจการทั้งปวงของสหกรณ์ ซึ่ง รวมทั้งในข้อต่อไปนี้</p> <p>(1) รับทราบเรื่องการรับสมาชิก เข้าใหม่ และวินิจฉัยข้ออุทธรณ์ของผู้สมัคร ซึ่งมิได้รับเข้าเป็นสมาชิกตามข้อบังคับ ข้อ 6</p> <p>(2) รับทราบเรื่องสมาชิกออกจาก สหกรณ์ตามข้อบังคับข้อ 13 ข้อ 14 และ ข้อ 15</p> <p>(3) พิจารณากำหนดวงเงินซึ่ง สหกรณ์อาจกู้ยืมหรือค้ำประกันตามข้อ บังคับข้อ 30</p> <p>(4) พิจารณาเลือกตั้งกรรมการ ดำเนินการตามข้อบังคับข้อ 43 ข้อ 46 และถอดถอนกรรมการดำเนินการตามข้อ บังคับข้อ 45 (6)</p> <p>(5) พิจารณาเลือกตั้ง ผู้ตรวจสอบ กิจการของสหกรณ์ตามข้อบังคับข้อ 58</p> <p>(6) พิจารณากำหนดบำเหน็จและ ค่าตอบแทนการปฏิบัติงาน ผู้ตรวจสอบ กิจการของสหกรณ์ตามที่เห็นสมควร</p> <p>(7) พิจารณาคัดเลือกผู้สอบบัญชี เพื่อเสนอให้นายทะเบียนแต่งตั้ง</p> <p>(8) พิจารณานุมัติงบประมาณ การเงิน และรายงานประจำปีแสดงผล การดำเนินงานของสหกรณ์ตามข้อบังคับ ข้อ 64</p>	<p>เพื่อให้สอดคล้องกับ ระเบียบนายทะเบียน สหกรณ์ ว่าด้วย หลักเกณฑ์การ กำหนดรายการ ในข้อบังคับเกี่ยวกับ การจ่ายคืนค่าหุ้น บางส่วนระหว่างเป็น สมาชิกของสหกรณ์ อ้อมทรัพย์ พ.ศ. 2565</p>



ข้อความเดิม	ข้อความที่แก้ไขเพิ่มเติมใหม่	เหตุผล
(9) พิจารณาการจัดสรรกำไรสุทธิตามข้อบังคับข้อ 65	(9) พิจารณาการจัดสรรกำไรสุทธิตามข้อบังคับข้อ 65	
(10) พิจารณาแก้ไขเพิ่มเติมข้อบังคับ	(10) พิจารณาแก้ไขเพิ่มเติมข้อบังคับ	
(11) รับทราบเรื่องการดำเนินงานของสภานิบาตสหกรณ์แห่งประเทศไทยและหรือชุมนุมสหกรณ์ หรือองค์การอื่นที่สหกรณ์นี้เป็นสมาชิก และหรือถือหุ้นอยู่	(11) รับทราบเรื่องการดำเนินงานของสภานิบาตสหกรณ์แห่งประเทศไทยและหรือชุมนุมสหกรณ์ หรือองค์การอื่นที่สหกรณ์นี้เป็นสมาชิก และหรือถือหุ้นอยู่	
(12) พิจารณาให้สหกรณ์สมัครเป็นสมาชิกของชุมนุมสหกรณ์	(12) พิจารณาให้สหกรณ์สมัครเป็นสมาชิกของชุมนุมสหกรณ์	
(13) พิจารณารายงานของผู้ตรวจสอบกิจการของสหกรณ์	(13) พิจารณารายงานของผู้ตรวจสอบกิจการของสหกรณ์	
(14) พิจารณาอนุมัติแผนงานและงบประมาณประจำปีของสหกรณ์	(14) พิจารณาอนุมัติแผนงานและงบประมาณประจำปีของสหกรณ์	
(15) พิศเคราะห์ และปฏิบัติตามหนังสือของนายทะเบียนสหกรณ์ หรือรองนายทะเบียนสหกรณ์ หรือผู้ตรวจการสหกรณ์ หรือผู้สอบบัญชี หรือพนักงานเจ้าหน้าที่ซึ่งนายทะเบียนสหกรณ์มอบหมาย	(15) พิศเคราะห์ และปฏิบัติตามหนังสือของนายทะเบียนสหกรณ์ หรือรองนายทะเบียนสหกรณ์ หรือผู้ตรวจการสหกรณ์ หรือผู้สอบบัญชี หรือพนักงานเจ้าหน้าที่ซึ่งนายทะเบียนสหกรณ์มอบหมาย	
(16) พิจารณากำหนดกรอบนโยบายข้อเสนอแนะ หรือคำแนะนำให้คณะกรรมการดำเนินการนำไปพิจารณาให้เป็นไปตามวัตถุประสงค์ของสหกรณ์	(16) พิจารณากำหนดกรอบนโยบายข้อเสนอแนะ หรือคำแนะนำให้คณะกรรมการดำเนินการนำไปพิจารณาให้เป็นไปตามวัตถุประสงค์ของสหกรณ์	
	(17) อนุมัติแผนงานและงบประมาณรายจ่ายประจำปีของสหกรณ์ หรือแผนปรับปรุงการดำเนินงานของสหกรณ์ หรือแผนและวงเงินการจ่ายคืนค่าหุ้นบางส่วนระหว่างเป็นสมาชิก	

นำเสนอที่ประชุมใหญ่ฯ พิจารณาให้ความเห็นชอบการแก้ไขเพิ่มเติมข้อบังคับสหกรณ์อมรินทร์วิทยาลัยเกษตรศาสตร์ จักัด ข้อ 23 ข้อ 23/1 ข้อ 23/2 และข้อ 42 (17)

มติที่ประชุม.....



4.10 อนุมัติแผนและวงเงินการจ่ายคืนค่าหุ้นบางส่วนระหว่างเป็นสมาชิก

ตามระเบียบนายทะเบียนสหกรณ์ ว่าด้วยหลักเกณฑ์การกำหนดรายการในข้อบังคับเกี่ยวกับการจ่ายคืนค่าหุ้นบางส่วนระหว่างเป็นสมาชิกของสหกรณ์ออมทรัพย์ พ.ศ. 2565 ประกาศเมื่อวันที่ 1 มีนาคม 2565 กำหนดให้สหกรณ์ต้องจัดทำแผนและวงเงินการจ่ายคืนค่าหุ้นบางส่วนระหว่างเป็นสมาชิกเสนอต่อที่ประชุมใหญ่เพื่อพิจารณาอนุมัติ ทั้งนี้**นายทะเบียนสหกรณ์จะต้องรับจดทะเบียนแก้ไขข้อบังคับก่อน จึงจะสามารถจ่ายคืนค่าหุ้นได้** คณะกรรมการดำเนินการ ชุดที่ 64 ครั้งที่ 24/2565 วันที่ 13 มกราคม 2566 เห็นชอบให้เสนอที่ประชุมใหญ่พิจารณากำหนดหลักเกณฑ์ตามระเบียบนายทะเบียนสหกรณ์ ดังนี้

1. สมาชิกที่สามารถรับคืนค่าหุ้นบางส่วนได้ ต้องมีคุณสมบัติ ดังนี้
 - 1.1 เป็นสมาชิก โดยไม่รวมสมาชิกสมทบ
 - 1.2 ต้องพ้นจากงานประจำ
 - 1.3 ไม่มีภาระผูกพันต่อสหกรณ์ออมทรัพย์ทั้งในฐานะผู้กู้หรือผู้ค้ำประกัน
 - 1.4 ไม่เป็นลูกหนี้ตามคำพิพากษาของสหกรณ์และสถาบันการเงินอื่นๆ
2. กำหนดวงเงินจ่ายคืนค่าหุ้นบางส่วนได้ไม่เกินยอดทุนเรือนหุ้นที่เพิ่มขึ้น ณ วันสิ้นปีทางบัญชีที่ผ่านมา ปี 2566 จำนวนจากทุนเรือนหุ้น 2565 หัก ทุนเรือนหุ้นปี 2564 (10,679,781,800 – 10,116,203,960) เท่ากับ 563,577,840 บาท
3. สหกรณ์จะจ่ายคืนเงินค่าหุ้นให้สมาชิกไม่เกินร้อยละ 5 ของจำนวนสมาชิกที่มีอยู่ ณ วันสิ้นปีทางบัญชีที่ผ่านมา ณ วันที่ 31 ธันวาคม 2565 มีจำนวนสมาชิก 11,714 ราย ดังนั้นจะจ่ายคืนเงินค่าหุ้นบางส่วนให้แก่สมาชิกในปี 2566 ได้ไม่เกิน 585 ราย
4. สมาชิกแต่ละรายจะได้รับคืนค่าหุ้นไม่เกินร้อยละ 75 ของมูลค่าหุ้นที่ถืออยู่
5. การจ่ายเงินค่าหุ้นบางส่วนให้เป็นไปตามระเบียบของสหกรณ์

นำเสนอที่ประชุมใหญ่ฯ พิจารณาอนุมัติการจ่ายคืนค่าหุ้นบางส่วนระหว่างเป็นสมาชิก ประจำปี 2566 จำนวนไม่เกิน 585 ราย วงเงินไม่เกิน 563,577,840.00 บาท

มติที่ประชุม.....

.....



วาระที่ 5

เรื่องอื่นๆ (ตามี)

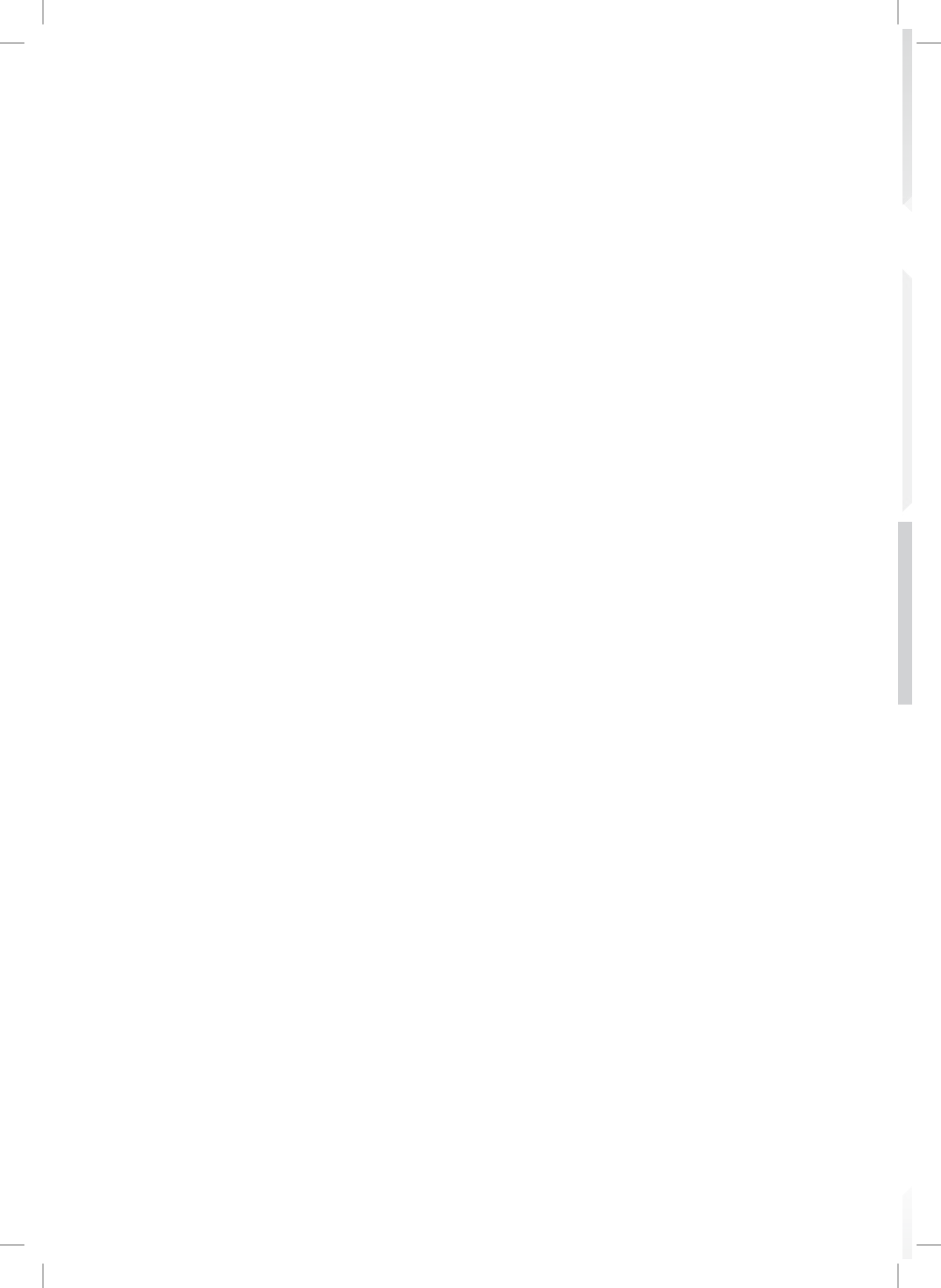



ภาคผนวก



รายละเอียดผลประโยชน์และค่าตอบแทนของคณะกรรมการ ประจำปี 2565

กฎกระทรวง การดำเนินงานและการกำกับดูแลสหกรณ์ออมทรัพย์และสหกรณ์เครดิตยูเนี่ยน พ.ศ. 2565 ข้อ 14 (1) และ (4) ให้แจ้งผลประโยชน์และค่าตอบแทนที่กรรมการ ผู้จัดการ ผู้มีอำนาจในการจัดการ และที่ปรึกษาของสหกรณ์ ที่ได้รับจากสหกรณ์นั้นในรอบปีที่ผ่านมา (1 ม.ค. 65 - 31 ธ.ค. 65) และให้แสดงรายละเอียดค่าตอบแทนดังกล่าวเป็นรายบุคคล โดยแจ้งให้ที่ประชุมใหญ่ทราบ

ที่	รายชื่อ	ดำรงตำแหน่ง	เข้าประชุม	พาหะ	เปลี่ยนแปลงปฏิบัติงาน	ค่าโทรศัพท์	โบนัส (จัดสรรจากกำไรปี 2564 จ่ายเดือน ม.ค.65)	ค่าตอบแทน/เงินประจำตำแหน่ง	ค่าเครื่องแบบ	เงินเดือน	รวม
1	รศ.ดร.วิโรจน์ อิ่มพิทักษ์	ประธานที่ปรึกษา	-	-	-	-	-	30,000.00	6,500.00	-	36,500.00
2	ดร.จ้งกัถ วังรินทร์รัตน์	ที่ปรึกษา	-	-	-	-	-	30,000.00	6,500.00	-	36,500.00
3	ศ.พิเศษ ดร.อาบ นครจัด	ที่ปรึกษา	-	-	-	-	-	30,000.00	6,500.00	-	36,500.00
4	นายวิบูลย์ ต้งกัถติติการณั	ที่ปรึกษา	3,000.00	1,000.00	-	-	-	30,000.00	6,500.00	-	40,500.00
5	รศ.ประวิทย์ สุรมินทรถ	ที่ปรึกษา	-	-	-	-	-	30,000.00	6,500.00	-	36,500.00
6	ดร.ดำรงศั ศัพรธรรม	ประธานกรรมการ ชุดที่ 63 และ 64	58,600.00	16,000.00	600.00	24,000.00	364,000.00	-	6,500.00	-	469,700.00
7	รศ.บพิตร จรุงพันธุ์	รองประธานกรรมการ ชุดที่ 64	125,100.00	44,000.00	103,300.00	22,000.00	-	-	6,500.00	-	300,900.00
8	ดร.จ้งกัถ พงษ์พิชญพิจจิตร	รองประธานกรรมการ ชุดที่ 63 และ 64	129,400.00	43,000.00	60,500.00	24,000.00	364,000.00	-	6,500.00	-	627,400.00
9	นายนิพนธ์ ลัฒมทอง	รองประธานกรรมการ ชุดที่ 63 และ 64	137,700.00	49,700.00	79,800.00	24,000.00	364,000.00	-	6,500.00	-	661,700.00
10	ผศ.ดร.รังสรรค์ บัฒิบุญญา	รองประธานกรรมการ ชุดที่ 64	111,500.00	40,500.00	44,000.00	22,000.00	-	-	6,500.00	-	224,500.00
11	นายวิเชียร ไลเลิศ	รองประธานกรรมการ ชุดที่ 64	131,600.00	67,900.00	125,200.00	22,000.00	-	-	6,500.00	-	353,200.00
12	ผศ.ดร.ทวีวัฒน์ ทัศนวัฒน์	กรรมการและเลขานุการ ชุดที่ 63 (28/1/64-31/10/64) กรรมการและเลขานุการ ชุดที่ 64	125,500.00	49,200.00	68,100.00	24,000.00	364,000.00	-	6,500.00	-	637,300.00
13	นางพูนทรัพย์ บุญไพรรณ	กรรมการและผู้ช่วยเลขานุการ ชุดที่ 64	129,600.00	49,800.00	30,300.00	22,000.00	-	-	6,500.00	-	238,200.00
14	ผศ.ม.สพ.ดร.รัชชัย ศักดิ์ภู่อำณ	รองประธานกรรมการ ชุดที่ 63 กรรมการดำเนินการ ชุดที่ 64	124,900.00	46,600.00	41,800.00	24,000.00	364,000.00	-	6,500.00	-	607,800.00
15	นายพหลด ธิเรย์	กรรมการและเลขานุการ ชุดที่ 63 (ตั้งแต่ 1/11/64) กรรมการดำเนินการ ชุดที่ 64	129,400.00	53,000.00	41,400.00	24,000.00	364,000.00	-	6,500.00	-	618,300.00



ผลการดำเนินงานในรอบ 64 ปี (ปี 2502 - 2565)
สภรณ์ออมทรัพย์มหาวิทยาลัยเกษตรศาสตร์ จำกัด

ปี พ.ศ.	จำนวนสมาชิก (คน)	ทุนเรือนหุ้น	เงินรับฝาก	ตัวสัญญาใช้เงิน	เงินให้กู้แก่สมาชิก	เงินให้สหกรณ์อื่นกู้ยืม	เงินลงทุน (มูลค่ายุติธรรม)	เงินทุนสำรอง	ทุนสะสมตามข้อบังคับ	สินทรัพย์รวม	กำไรสุทธิ
2502	195	75,280	123,298.79	-	179,372.50	-	-	-	-	208,483.21	9,904.42
2503	297	185,520	116,154.18	-	274,468.50	-	-	4,717.75	234.52	301,674.18	20,354.93
2504	375	323,900	181,958.92	-	452,769.00	-	-	9,498.45	1,438.07	555,014.77	37,506.26
2505	403	483,100	178,326.10	-	555,907.00	-	-	18,867.41	2,838.48	737,768.15	53,543.49
2506	453	639,350	105,617.76	-	718,857.00	-	-	28,671.51	4,500.00	841,081.11	61,704.07
2507	484	823,430	154,193.74	-	951,452.00	-	-	38,709.43	6,500.00	1,114,632.73	91,799.56
2508	522	1,003,410	204,799.26	-	1,088,899.00	-	-	56,377.99	8,500.00	1,388,103.04	110,560.19
2509	595	1,259,022	441,535.17	-	1,736,720.00	-	-	67,664.13	16,500.00	1,939,810.76	148,793.78
2510	707	1,549,742	351,590.89	-	1,954,892.50	-	-	84,517.40	26,700.00	2,226,763.23	195,290.31
2511	791	1,797,512	307,635.06	-	2,195,302.00	-	-	98,742.16	55,605.16	2,494,103.22	222,560.54
2512	950	2,138,252	584,922.21	-	2,848,283.40	-	-	130,499.55	73,795.52	3,195,552.24	254,873.79
2513	1,059	2,676,369	1,366,231.79	-	3,908,710.00	-	-	155,986.92	79,113.46	4,665,989.39	337,971.51
2514	1,230	3,339,739	1,958,866.46	-	5,596,543.00	-	-	200,202.17	89,918.65	6,103,283.21	437,602.78
2515	1,421	4,213,589	2,959,707.78	-	8,936,395.00	-	-	253,489.30	100,182.23	9,525,916.69	634,089.47
2516	1,582	5,313,889	4,132,901.00	-	11,502,818.00	-	-	366,013.25	97,682.35	12,124,442.04	450,748.97
2517	1,775	6,642,253	5,638,844.46	-	15,343,580.00	-	-	444,574.58	88,930.29	15,816,718.34	1,019,182.20



ปี พ.ศ.	จำนวนสมาชิก (คน)	ทุนเรือนหุ้น	เงินรับฝาก	ตัวสัญญาใช้เงิน	เงินให้กู้แก่สมาชิก	เงินให้สหกรณ์อื่นกู้ยืม	เงินลงทุน (มูลค่าสุทธิ)	เงินทุนสำรอง	ทุนสะสมตามข้อบังคับ	สินทรัพย์รวม	กำไรสุทธิ
2518	1,917	8,254,843	13,488,847.28	-	22,958,320.00	-	-	592,554.18	83,930.29	25,745,220.36	1,317,290.19
2519	2,037	10,099,913	20,665,675.04	-	29,317,550.00	-	-	759,729.97	86,134.12	34,883,211.72	1,712,196.95
2520	2,252	12,646,600	25,752,705.60	-	41,004,784.78	-	12,000.00	930,941.67	148,660.03	43,630,652.00	2,075,837.85
2521	2,440	15,510,260	32,478,189.81	-	50,523,846.68	-	15,000.00	1,138,533.45	164,240.87	53,482,317.85	2,646,774.76
2522	2,683	18,907,640	36,988,265.32	-	61,656,212.84	-	415,000.00	1,405,044.53	203,956.15	65,627,020.24	3,481,584.52
2523	2,890	22,865,890	48,457,654.35	-	73,306,018.95	-	2,019,000.00	1,830,208.31	312,556.15	80,795,472.35	2,905,074.80
2524	3,216	28,235,290	63,066,963.44	-	92,093,941.84	4,500,000.00	2,047,000.00	2,136,951.71	310,506.15	102,274,613.90	5,254,274.76
2525	3,522	34,194,920	85,866,112.13	-	119,748,333.03	-	11,559,000.00	2,666,081.28	610,956.15	134,424,586.36	6,719,678.28
2526	3,694	41,452,100	99,998,742.75	-	140,348,212.01	7,150,000.00	7,142,000.00	3,338,051.28	872,137.43	159,331,992.06	8,050,671.61
2527	3,774	49,264,940	102,157,125.53	-	159,614,667.69	150,000.00	41,000.00	4,143,121.28	1,283,827.18	173,528,158.10	10,600,264.84
2528	3,836	57,604,560	116,255,779.69	-	171,386,403.08	-	19,449,000.00	5,508,661.40	1,886,049.04	199,502,461.17	11,896,052.61
2529	3,899	67,364,300	146,231,363.23	-	183,835,662.53	13,175,000.00	26,249,000.00	6,713,237.31	2,606,413.36	243,626,494.10	13,277,343.07
2530	3,943	78,615,880	164,977,423.02	-	198,558,915.17	9,756,000.00	51,067,000.00	8,046,742.91	3,489,218.45	276,038,396.02	14,306,663.98
2531	4,068	97,265,930	162,503,219.38	-	262,783,489.28	-	20,078,000.00	9,480,270.64	4,255,766.82	298,277,650.04	17,336,608.19
2532	4,147	117,984,020	174,984,020.05	8,455,000.00	304,455,384.10	-	21,756,430.66	11,635,211.52	5,695,565.34	344,526,317.33	17,751,589.23
2533	4,232	140,436,800	196,060,001.46	18,699,000.00	367,490,971.13	10,900,000.00	13,061,230.54	13,413,920.76	6,511,947.87	407,530,317.76	23,527,262.71
2534	4,358	165,241,820	259,663,360.39	45,675,000.00	437,340,691.01	32,000,000.00	45,140,000.00	15,771,403.41	7,594,684.61	538,380,140.72	26,645,575.11
2535	4,517	215,585,980	431,080,965.93	14,188,000.00	644,140,027.46	47,245,000.00	25,215,000.00	18,441,290.04	7,797,119.55	741,568,340.90	37,998,459.30



รายงานกิจการ ประจำปี 2565
สภามหาวิทยาลัยราชภัฏนครราชสีมา

ปี พ.ศ.	จำนวนสมาชิก (คน)	ทุนเรือนหุ้น	เงินรับฝาก	ตัวสัญญาใช้เงิน	เงินใช้กู้ยืมตามหลัก	เงินให้สหกรณ์กู้ยืม	เงินลงทุน (มูลค่ายุติธรรม)	เงินทุนสำรอง	ทุนสะสมตามข้อบังคับ	สินทรัพย์รวม	กำไรสุทธิ
2536	4,674	299,356,590	786,152,784.57	7,937,000.00	765,270,626.37	140,367,000.00	169,415,000.00	22,260,146.29	8,409,940.55	1,187,070,301.04	49,199,158.93
2537	4,811	384,482,000	1,046,462,544.43	92,000.00	849,283,905.55	434,875,000.00	189,415,000.00	27,204,661.76	9,343,798.65	1,541,009,386.40	59,897,661.79
2538	4,911	453,027,840	1,313,731,732.70	-	1,024,280,005.48	608,205,000.00	205,388,181.47	33,309,428.65	9,872,082.68	1,906,289,115.38	77,384,236.41
2539	5,093	530,784,050	2,063,583,721.49	-	1,171,055,454.79	1,016,125,000.00	509,747,879.76	41,199,800.63	11,560,533.11	2,766,014,161.34	100,065,994.44
2540	5,244	630,788,110	2,663,650,579.35	-	1,345,755,736.04	1,373,430,000.00	387,233,671.51	53,212,271.16	17,462,895.68	3,508,959,453.29	124,313,724.80
2541	5,309	701,539,930	4,000,276,653.18	-	1,414,458,637.39	2,126,990,000.00	547,233,671.51	69,958,747.69	22,820,105.93	4,961,269,975.31	145,628,048.93
2542	5,329	878,302,610	4,529,083,156.61	-	1,415,485,168.44	2,099,782,560.00	1,076,018,671.51	97,443,012.56	30,718,036.18	5,746,281,583.79	156,101,570.60
2543	5,369	1,144,546,510	5,117,114,813.32	-	1,507,437,090.51	1,780,315,500.00	1,831,907,835.89	124,295,327.43	42,240,297.78	6,688,230,942.63	127,491,493.79
2544	5,425	1,274,404,460	5,468,353,369.15	7,000,000.00	1,497,206,449.29	1,989,744,500.00	2,360,416,104.23	145,047,025.63	43,009,424.67	7,133,260,353.48	151,493,815.90
2545	5,488	1,413,855,160	5,481,847,739.51	-	1,566,407,762.96	1,883,939,775.00	2,838,024,360.00	172,297,345.08	40,982,324.42	7,340,284,421.26	185,035,576.65
2546	5,607	1,645,476,800	5,825,240,487.27	-	1,677,565,743.45	2,283,729,751.80	3,092,660,509.50	224,265,247.42	48,712,165.24	8,092,675,043.65	185,310,153.39
2547	5,711	1,898,757,040	6,393,512,157.58	-	1,789,567,630.94	2,875,258,751.80	3,333,299,841.88	276,152,090.37	54,827,429.19	8,895,545,307.48	201,881,234.92
2548	5,793	2,166,046,900.00	6,989,347,848.53	-	1,957,698,699.10	3,547,243,751.80	3,787,357,749.36	318,640,306.95	68,693,022.69	9,880,940,186.71	236,805,881.73
2549	5,912	2,398,686,370.00	6,215,854,699.93	638,759,000.00	2,248,990,879.26	3,848,204,751.80	3,319,623,908.55	366,003,921.73	85,690,870.18	10,438,065,297.79	253,902,154.02
2550	6,171	2,634,984,180.00	8,622,515,399.87	-	2,511,621,905.77	3,768,892,250.00	5,059,577,931.85	411,294,428.42	89,948,712.48	12,604,921,842.22	291,568,877.78
2551	6,539	2,997,006,210.00	9,244,115,498.68	84,850,900.00	2,773,350,112.05	2,799,079,150.00	7,003,285,110.17	459,988,520.48	95,669,168.89	13,517,051,061.47	296,040,029.80
2552	6,985	3,418,757,060.00	12,003,227,559.78	50,240,000.00	3,026,552,542.46	2,549,148,550.00	10,265,213,253.85	492,697,689.28	97,396,085.77	16,753,964,305.17	353,064,643.13
2553	7,756	3,937,064,970.00	12,720,002,015.05	-	3,191,199,986.43	1,792,367,950.00	12,336,520,852.65	543,048,331.22	98,182,392.11	18,660,352,444.36	485,228,964.74



ปี พ.ศ.	จำนวนสมาชิก (คน)	ทุนเรือนหุ้น	เงินรับฝาก	คําสัญญาใช้เงิน	เงินให้กู้ยืมแก่สมาชิก	เงินให้สหกรณ์อื่นกู้ยืม	เงินคงทุน (มูลค่าสุทธิธรรม)	เงินทุนสำรอง	ทุนสะสมตามข้อบังคับ	สินทรัพย์รวม	กำไรสุทธิ
2554	8,230	4,386,841,140.00	11,179,452,037.34	799,347,500.00	3,504,415,095.16	1,781,730,000.00	12,367,443,088.57	656,044,156.06	126,198,293.81	19,629,053,584.45	508,170,991.14
2555	8,855	4,813,769,970.00	14,857,331,678.38	-	3,645,818,161.98	3,374,580,000.00	12,233,867,337.47	727,484,174.76	178,108,653.82	21,944,808,004.21	583,789,956.41
2556	9,409	5,247,065,330.00	16,650,295,777.59	-	4,179,846,278.50	4,803,620,000.00	12,181,918,291.64	815,204,499.93	260,792,147.93	24,465,259,070.74	631,641,671.23
2557	10,008	5,741,439,910.00	17,780,435,374.02	-	4,699,528,467.02	5,313,260,000.00	12,177,164,553.81	920,600,226.97	332,048,409.93	26,305,641,664.25	657,811,820.68
2558	10,372	6,258,369,810.00	21,330,328,330.17	-	5,534,960,027.33	4,659,020,000.00	14,639,889,910.85	1,023,253,785.69	388,153,198.93	30,352,254,426.19	662,042,852.96
2559	10,527	6,970,667,620.00	24,232,341,483.58	-	5,937,831,625.71	5,076,180,000.00	17,082,713,138.52	1,110,068,810.17	410,287,789.43	34,084,931,347.46	701,387,595.15
2560	10,744	7,580,392,690.00	25,991,056,880.80	-	6,179,235,826.09	5,715,820,000.00	19,501,151,421.37	1,187,016,260.84	421,432,617.77	37,304,737,259.02	918,909,539.78
2561	10,915	8,154,467,980.00	26,694,681,147.20	-	6,425,300,377.23	10,258,160,000.00	18,646,018,539.52	1,368,157,911.13	478,016,339.97	41,139,094,408.64	950,422,953.22
2562	11,071	8,829,807,910.00	28,035,535,930.13	-	6,622,998,228.64	9,106,590,000.00	16,591,999,582.42	1,538,180,442.90	531,243,733.97	40,964,404,905.55	973,235,153.89
2563	11,290	9,460,730,300.00	29,171,094,101.16	-	6,685,676,410.88	7,305,020,000.00	22,213,750,663.50	1,690,222,725.07	574,264,899.27	42,456,064,525.94	910,541,464.57
2564	11,530	10,116,203,960.00	31,380,906,797.47	-	6,720,223,279.87	5,074,740,000.00	26,407,089,086.73	1,788,871,934.64	604,788,026.37	45,044,731,489.91	883,996,628.18
2565	11,714	10,679,781,800.00	33,581,577,625.46	-	6,745,810,546.91	2,861,000,000.00	35,891,411,974.59	1,877,281,636.64	560,777,070.86	48,815,239,360.80	960,667,377.82



รายละเอียดเงินปันผล-เฉลี่ยคืน ตั้งแต่ปี 2502 - 2564

ปี	อัตราเงินปันผล (%)	เงินเฉลี่ยคืน (%)
2502	6.00	10.00
2503	6.00	10.00
2504	6.00	10.00
2505	6.00	15.00
2506	6.00	10.00
2507-2521	-	-
2522	8.00	20.00
2523	8.00	9.00
2524	12.50	8.20
2525	13.00	9.20
2526	13.00	8.15
2527	13.00	10.00
2528	13.00	10.00
2529	12.50	10.00
2530	11.50	10.00
2531	11.50	10.00
2532	11.50	10.00
2533	13.00	10.50
2534	13.00	10.00
2535	12.75	10.00
2536	12.50	9.25
2537	12.50	7.00
2538	12.75	10.00
2539	12.90	10.25
2540	13.00	12.00
2541	13.00	12.00

ปี	อัตราเงินปันผล (%)	เงินเฉลี่ยคืน (%)
2542	11.00	15.00
2543	7.50	15.00
2544	7.00	25.00
2545	6.50	25.00
2546	5.50	25.00
2547	5.50	28.00
2548	5.75	30.00
2549	6.00	30.00
2550	6.00	30.00
2551	6.25	33.00
2552	6.25	33.00
2553	6.35	35.00
2554	6.35	35.00
2555	6.40	35.00
2556	6.40	35.00
2557	6.40	35.00
2558	6.40	35.00
2559	6.40	35.00
2560	6.50	37.00
2561	6.50	37.00
2562	6.50	37.00
2563	6.10	35.00
2564	6.10	35.00



ปิดลุ่ม 65

สวัสดีครีบท่านสมาชิกสภรณออมกรพยมหาวิทยาลัยเกษตรศาสตร์ จักัด ที่รัก
ทุกท่าน รายงานกิจการประจำปี 2565 ที่ท่านกำลังถืออยู่นี้ เป็นการรายงานผลประกอบการ
ในรอบปีที่ผ่านมากทุกแง่มุม ทูกรายละเอียดที่สมาชิกควรรับทราบ โปรดติดตามได้เลยครีบ

ในรอบปีที่ผ่านมาก นับว่าเป็นความสำเร็จและความภาคภูมิใจอีกครั้งหนึ่ง ที่สภรณ
ของเราได้บริหารงานมากด้วยความโปร่งใส จนประสบความสำเร็จในปีนี้ ผลสืบเนื่องมาจาก
สภรณของเรา มีระบบการบริหารจัดการและการควบคุมอย่างดียิ่ง ที่เป็นอย่งนี้ ตามหลัก
พุทธศาสนา ผลลัพธ์ทุกอย่งเกิดจากเหตุ เพราะวาสภรณของเรามีสมาชิกที่ดี ส่งผลให้มี
กรรมการที่ดี ผู้ตรวจสอบกิจการที่ดี และมีทีมที่ปรึกษาที่ดี ผู้สอบบัญชีที่ดี จากที่เราตั้ง
เป้าประมาณการกำไร 880 ล้านบาท แต่ผลประกอบการปลายปีได้ 960 ล้านบาท เกินเป้าที่ตั้ง
ไว้ในสถานการณ์ที่มีความผันผวนทางการเงินอย่งยิ่งมาจากปัจจัยภายนอก แต่คณะกรรมการ
ของเรายังสามารถบริหารได้อย่างดี จนประสบความสำเร็จดังกล่าว และได้รับการสนับสนุนจาก
มหาวิทยาลัยเกษตรศาสตร์ซึ่งเป็นสถาบันแม่ของเราด้วยดีเสมอมา ตั้งแต่ก่อตั้ง พ.ศ. 2502 จนถึง
ปัจจุบันซึ่งจะครบ 65 ปี ในปี พ.ศ. 2567 ซึ่งเราน่าจะมีโอกาสได้จัดกิจกรรมเฉลิมฉลอง
ความสำเร็จที่เราเติบโตมาอย่างมั่นคง ในรอบปีที่ผ่านมากหลังจากสถานการณ์โควิด-19 คลี่คลาย
ลง การบริหารงานของเราจากรูปแบบ online ก็เป็น on site มากขึ้น เช่น การปฐมนิเทศสมาชิก
ใหม่ การสัมมนาสมาชิกทั้งสมาชิกทั่วไปและผู้เกษียณ รวมทั้งกิจกรรมส่งเสริมและพัฒนาคุณภาพ
ชีวิตเราสามารถดำเนินการได้มากขึ้นและหวังว่าในปีหน้า การจัดในรูปแบบ on site น่าจะทำได้
มากขึ้น

ในที่สุดขอขอบคุณ ผู้มีอุปการคุณในการจัดพิมพ์หนังสือในครั้งนี้ทุกท่าน และขอ
อำนาจคุณพระศรีรัตนตรัยและสิ่งศักดิ์สิทธิ์ทั้งหลาย ดลบันดาลให้สมาชิกทุกท่าน มีสุขภาพกาย
ที่แข็งแรง สุขภาพจิตที่สดใส นึกคิดสิ่งใด ประกอบไปทางที่ชอบ ไม่ขัดต่อศีลธรรมอันดี จงสำเร็จ
สมความปรารถนาทุกท่านทุกคน ขอขอบคุณมากครีบ

(นายพงศพัณธ์ เหลืองวิไล)

ประธานคณะทำงานจัดทำหนังสือรายงานกิจการ ประจำปี 2565



ประกาศสหกรณ์ออมทรัพย์มหาวิทยาลัยเกษตรศาสตร์ จำกัด
ที่ 40 /2565

เรื่อง แต่งตั้งคณะกรรมการจัดทำหนังสือรายงานกิจการ และการประชุมใหญ่สามัญประจำปี 2565

อาศัยอำนาจตามความในข้อบังคับของสหกรณ์ออมทรัพย์มหาวิทยาลัยเกษตรศาสตร์ จำกัด
ข้อ 48 (27) และด้วยความเห็นชอบของที่ประชุมคณะกรรมการดำเนินการ ครั้งที่ 16/2565 เมื่อวันที่
15 กันยายน 2565 จึงขอแต่งตั้งคณะกรรมการจัดทำหนังสือรายงานกิจการประจำปี 2565 ดังนี้

1. ดร.ดำรงค์	ศรีพระราม	ที่ปรึกษาคณะกรรมการ
2. นายพงศ์พันธ์	เหลือวงวิไล	ประธานคณะกรรมการ
3. รศ.บพิตร	จารุพันธ์ุ	คณะกรรมการ
4. ดร.จิรัชศักดิ์	พงษ์พิชญพิจิตร	คณะกรรมการ
5. นายนิพนธ์	ลิ้มแหลมทอง	คณะกรรมการ
6. ผศ.ดร.รังสรรค์	ปิติปัญญา	คณะกรรมการ
7. นายวิเชียร	ไล่เลิศ	คณะกรรมการ
8. ผศ.ดร.ทวีวัฒน์	ทัศน์วัฒน์	คณะกรรมการ
9. นางพูนทรัพย์	บุญรำพรรณ	คณะกรรมการ
10. ผศ.น.สพ.ดร.ธวัชชัย	ศักดิ์ก่อรัมย์	คณะกรรมการ
11. นายบุญช่วย	เอี่ยมประพัฒน์	คณะกรรมการ
12. นายนพดล	ระโยธี	คณะกรรมการ
13. รศ.ดร.วัลลภ	อารีรบ	คณะกรรมการ
14. นายสหัส	ภัทรฐิตินันท์	คณะกรรมการ
15. นายสมนึก	ตั้งสุวรรณเสมา	คณะกรรมการ
16. นางปิยธิดา	แย้มเกษร	คณะกรรมการและเลขานุการ
17. นางสาวอรุราพร	พิมพ์ทอง	คณะกรรมการและผู้ช่วยเลขานุการ
18. นางสาวสดใส	ศรีเจริญสุข	คณะกรรมการและผู้ช่วยเลขานุการ

โดยให้คณะกรรมการดังกล่าวมีหน้าที่รับผิดชอบในการรวบรวมข้อมูลและสรุปผลการดำเนินงาน
ในรอบปีบัญชี และจัดทำรายงานกิจการประจำปีเสนอที่ประชุมใหญ่สามัญประจำปี 2564

ประกาศ ณ วันที่ 20 กันยายน 2565

(ดร.ดำรงค์ ศรีพระราม)

ประธานกรรมการ

สหกรณ์ออมทรัพย์มหาวิทยาลัยเกษตรศาสตร์ จำกัด



ภาพกิจกรรม

สอ.มก.







A Subsidiary of SCBX Group

innovest^x

แอปเดียวลงทุนได้ครบทุกสินทรัพย์



InnovestX

โหลดเลย!



สอบถามข้อมูลการลงทุนสินทรัพย์ดิจิทัล Facebook: InnovestX

ผู้ลงทุนควรทำความเข้าใจลักษณะสินค้า เงื่อนไขผลตอบแทน ความเสี่ยง และศึกษาข้อมูลเกี่ยวกับสิทธิประโยชน์ทางภาษีที่ระบุไว้ในคู่มือการลงทุน ในกองทุนรวม SSF RMF ก่อนตัดสินใจลงทุน การลงทุนในสินทรัพย์ดิจิทัล มีความเสี่ยงโปรดศึกษาและลงทุนให้เหมาะสมกับความเสี่ยงที่ยอมรับได้

DAOL SEC

บริษัทหลักทรัพย์ ดาโอ (ประเทศไทย) จำกัด (มหาชน) หรือ บล.ดาโอ (DAOL SEC) ศูนย์รวมความหลากหลายของผลิตภัณฑ์ในตลาดทุน และกับผู้นำนําการลงทุน ที่มากด้วยประสบการณ์ สามารถนําการลงทุนให้กับลูกค้าได้ครบวงจร

ผลิตภัณฑ์ที่ให้บริการ



การซื้อขายหลักทรัพย์ในประเทศ

เช่น การซื้อขายหุ้นทั่วไป การซื้อขายหุ้นอัตรดอกเบี้ยด้วย
นวัตกรรม Algorithmic ผ่านบริการ DAOL SEC Smart Algo
การซื้อขายอนุพันธ์ กองทุนรวม และตราสารหนี้



การซื้อขายหลักทรัพย์ต่างประเทศ

เช่น การซื้อขายหุ้นต่างประเทศโดยตรง กองทุนรวมดัชนี หรือ
ETF กองทุนรวมต่างประเทศ และ Structured Product



การบริหารกองทุนส่วนบุคคล

ในสินทรัพย์ทั้งในและต่างประเทศ โดยผู้จัดการกองทุน
ที่มีประสบการณ์



งานบริการด้านวาณิชธนกิจ

เช่น การระดมทุน ทั้งหุ้นกู้และหุ้นกู้
และบริการประกันการจำหน่ายหลักทรัพย์

ผู้ลงทุนโปรดทำความเข้าใจลักษณะสินค้า เงื่อนไขและผลตอบแทนก่อนตัดสินใจลงทุน

ไม่ว่าคุณจะเป็นใคร ร่อนเงินเมื่อไหร่ ก็งอยิ้มได้*



แอป SCB EASY
ยิ่งใช้ ยิ่งรู้ใจ ยิ่งได้ยิ้ม

*กรุณาศึกษาเงื่อนไขก่อนทำรายการ





บริษัท ทรูไลฟ์ โบรกเกอร์ จำกัด
เป็นผู้นำด้านการให้บริการการประกันชีวิตกลุ่มของประเทศไทย มีเครือข่ายของบริษัทประกันชีวิต และบริษัทประกันวินาศภัยชั้นนำกว่า 20 แห่ง ซึ่งมีลูกค้าทั้งภาครัฐ และภาคเอกชนจากทั่วประเทศ โดยเฉพาะกลุ่มสหกรณ์ออมทรัพย์กว่า 30 แห่งที่มอบความไว้วางใจให้เราดูแลด้วยทีมบริหารงานมืออาชีพซึ่งสั่งสมประสบการณ์มาแล้วกว่า 20 ปี

ตัวอย่างองค์กรที่มอบความไว้วางใจให้ บริษัท ทรูไลฟ์ โบรกเกอร์ จำกัด เป็นผู้ให้บริการ

- สหกรณ์ออมทรัพย์กรมป่าไม้ จำกัด
- สหกรณ์ออมทรัพย์กรมชลประทาน จำกัด
- สหกรณ์ออมทรัพย์กรมราชทัณฑ์ จำกัด
- สหกรณ์ออมทรัพย์กรมการขนส่งทางบก จำกัด
- สหกรณ์ออมทรัพย์กรมทางหลวง จำกัด
- สหกรณ์ออมทรัพย์กรมศุลกากร จำกัด
- สหกรณ์ออมทรัพย์กรมเจ้าท่า จำกัด
- สหกรณ์ออมทรัพย์สาธารณสุขจังหวัดหนองบัวลำภู จำกัด
- สหกรณ์ออมทรัพย์สำนักงานการปฏิรูปที่ดินเพื่อเกษตรกรรม จำกัด
- สหกรณ์ออมทรัพย์พนักงานธนาคารออมสิน จำกัด
- กองทุนสวัสดิการสมาชิกสหกรณ์ออมทรัพย์สาธารณสุขไทย
- สหกรณ์ออมทรัพย์มหาวิทยาลัยธรรมศาสตร์ จำกัด
- สหกรณ์ออมทรัพย์มหาวิทยาลัยเกษตรศาสตร์ จำกัด
- สหกรณ์ออมทรัพย์มหาวิทยาลัยมหิดล จำกัด
- สหกรณ์ออมทรัพย์มหาวิทยาลัยเทคโนโลยีราชมงคล จำกัด
- สหกรณ์ออมทรัพย์ครุฑนครสวรรค์ จำกัด
- สหกรณ์ออมทรัพย์ครูสมุทรปราการ จำกัด
- สหกรณ์ออมทรัพย์สาธารณสุขหนองคาย จำกัด
- บริษัท อิตาเลเซี่ย เทเรตติ้ง (ประเทศไทย) จำกัด
- บริษัท บิลเลียน โกลด์สตีกส์ จำกัด

บริษัท ทรูไลฟ์ โบรกเกอร์ จำกัด
252/21F อาคาร เมืองไทย-ภัทร1 ชั้น 17
ถนนรัชดาภิเษก แขวงห้วยขวาง
เขตห้วยขวาง กรุงเทพฯ 10310

โทรศัพท์ 0-2694-3383
โทรสาร 0-2694-3387
โทรศัพท์มือถือ 08-7715-9090
09-8265-9294

อีเมล nat@truelifebroker.com
nichanan@truelifebroker.com
kanyanat@truelifebroker.com

ยึดหยุ่นที่คัดสรรหุ้นไทย
ที่มีศักยภาพในการเติบโตสูง

M-BT

กองทุนเปิดเอ็มเอฟซี-มีทีอินแคมโกรทฟันด์

รับกับสถานการณ์ผันผวนได้ดี การันตีโดย **Morningstar 5 ดาว**



M-BT: กองทุนรวมผสมแบบยึดหยุ่นที่คัดสรรหุ้นไทยที่มีศักยภาพในการเติบโตสูงผ่านการวิเคราะห์ปัจจัยพื้นฐานและปัจจัยทางเทคนิค โดยทีมผู้จัดการกองทุนที่มากด้วยประสบการณ์และมีกลยุทธ์การบริหารพอร์ตที่ยึดหยุ่นตามสภาวะตลาดที่มีความผันผวน



ซื้อผ่านแอป
MFC WEALTH
ได้แล้วที่



ผู้ลงทุนควรทำความเข้าใจลักษณะสินค้า เงื่อนไขผลตอบแทน และความเสี่ยงก่อนการตัดสินใจลงทุน ผลการดำเนินงานในอดีตของกองทุนรวมมิได้เป็นสิ่งยืนยันถึงผลการดำเนินงานในอนาคต ขอรับหนังสือชี้ชวนได้ที่บริษัทฯ



Yuanta
Securities



เริ่มต้นสร้าง ความมั่นคง อย่างยั่งยืน กับหยวนต้า

บริษัทหลักทรัพย์อันดับ 1 ในไต้หวัน
ที่ปรึกษาการลงทุนระดับชั้นนำใน
ภูมิภาคเอเชีย ด้วยประสบการณ์
กว่า 40 ปี

1 นำเชื่อถือ

ด้วยอันดับ
เครดิต
AA (tha)
จาก Fitch
Ratings (Thailand)*

AA

2 อัจฉริยะด้าน เครื่องมือและ โปรแกรมที่ หลากหลาย

พร้อมตอบโจทย์ทุกไลฟ์สไตล์
การลงทุน ต่อย่าความล้าสมัย
ด้วยส่วนแบ่งการตลาดเป็น
1 ใน 10 ของ
อุตสาหกรรม



3 มั่นคง

ด้วยทุนจด
ทะเบียน
4,500 ล้าน
บาท

4 นวัตกรรมล้ำสมัย

ด้วยการพัฒนา
ระบบเทคโนโลยี
สารสนเทศ
ที่ทันสมัย และ
ต่อเนื่อง



5

คุณภาพคือหัวใจ

คุณภาพด้านบริการด้วยทีมงาน
มืออาชีพที่มีความเชี่ยวชาญและ
ข้อมูลทวิเคราะห์ส่งตรงถึง
ลูกค้า รวดเร็ว ฉับไว ครบทุก
ช่องทางการสื่อสาร



การันตีคุณภาพด้วยรางวัลยอดเยี่ยม จากงาน SET Awards 2022

Best Securities
Company Awards

ด้านการให้บริการหลักทรัพย์
แก่นักลงทุนบุคคล

Deal of
the Year Awards

การเสนอขายหุ้นต่อประชาชน
เป็นครั้งแรก (IPO)



Yuanta Securities Thailand



www.yuanta.co.th



@yuantathai



@yuantathai



yuantathai



yuantathai

K MY FUNDS

Version ใหม่ ฟังก์ชันแน่น



ตัวช่วยลงทุน จัดเต็มเรื่องกองทุน

ปรับพอร์ตกัน
ไม่พลาดทุกสถานการณ์

เช็คประวัติ SSF / RMF
ยอดซื้อ - ขาย รายปี

ดูยอดเงิน Provident fund กลีกรไทย
จบในแอปเดียว

สแกนเพื่อดาวน์โหลด

