



สารบัญ

	หน้า
สารจากประธานกรรมการ	3
คณะกรรมการดำเนินการ	4
ที่ปรึกษาคณะกรรมการดำเนินการ	9
ผู้ตรวจสอบกิจการ	10
เจ้าหน้าที่	11
โครงสร้างการบริหารงาน	14
แผนภูมิแสดงความก้าวหน้า	15
หนังสือเชิญประชุมใหญ่สามัญประจำปี 2550	18
วาระที่ 1 เรื่องประธานแจ้งให้ที่ประชุมทราบ	21
วาระที่ 2 เรื่องรับรองรายงานการประชุม ดังนี้	23
2.1 รายงานการประชุมใหญ่สามัญ ประจำปี 2549	
2.2 รายงานการประชุมใหญ่วิสามัญ ครั้งที่ 1 ประจำปี 2550 เมื่อวันที่ 13 มีนาคม 2550	
2.3 รายงานการประชุมใหญ่วิสามัญ ครั้งที่ 2 ประจำปี 2550 เมื่อวันที่ 29 มิถุนายน 2550	
วาระที่ 3 พิจารณารายงานผลการดำเนินงานและรับทราบสมาชิกเข้าใหม่ และออกจากสหกรณ์ ประจำปี 2550	41
วาระที่ 4 พิจารณาอนุมัติงบดุลและกำไร (ขาดทุน) ประจำปี 2550	71
วาระที่ 5 พิจารณาจัดสรรกำไรสุทธิประจำปี 2550	95
วาระที่ 6 พิจารณาอนุมัติงบประมาณรายจ่ายในการดำเนินงานของสหกรณ์ออมทรัพย์ ประจำปี 2551	97
วาระที่ 7 พิจารณารายงานของผู้ตรวจสอบกิจการ ประจำปี 2550	109
วาระที่ 8 การเลือกตั้งคณะกรรมการดำเนินการและผู้ตรวจสอบกิจการ ประจำปี 2551	111
วาระที่ 9 พิจารณาคัดเลือกผู้สอบบัญชี และกำหนดค่าธรรมเนียมการสอบบัญชี ประจำปี 2551	119
วาระที่ 10 พิจารณากำหนดวงเงินซึ่งสหกรณ์อาจกู้ยืมหรือค้ำประกัน ประจำปี 2551	121
วาระที่ 11 พิจารณาอนุมัติหลักการ การนำเงินไปฝากหรือลงทุนในหลักทรัพย์ตามประกาศ คณะกรรมการพัฒนาการสหกรณ์แห่งชาติ	123
วาระที่ 12 เรื่องอื่นๆ (ถ้ามี)	125
บทความ	129
ภาพกิจกรรม	145
รายชื่อสมาชิกที่รับเงินช่วยเหลือในกรณีคู่สมรส บิดา มารดา และบุตรเสียชีวิต ประจำปี 2550	161
ปิดเล่ม	169
คณะผู้จัดทำ	170



สหกรณ์ออมทรัพย์มหาวิทยาลัยเกษตรศาสตร์ จำกัด KASETSART UNIVERSITY SAVINGS AND CREDIT CO-OPERATIVE LTD.

ที่ สอ.มก.ว.020/2551

15 มกราคม 2551

เรื่อง ขอเชิญประชุมใหญ่สามัญประจำปี 2550

เรียน สมาชิกสหกรณ์ออมทรัพย์มหาวิทยาลัยเกษตรศาสตร์ จำกัด

สิ่งที่ส่งมาด้วย งบดุลและงบกำไรขาดทุนประจำปีการเงิน 2550 จำนวน 1 ชุด

ด้วยคณะกรรมการดำเนินการสหกรณ์ออมทรัพย์มหาวิทยาลัยเกษตรศาสตร์ จำกัด ได้มีมติครั้งที่ 22/2550 วันที่ 29 พฤศจิกายน 2550 ให้กำหนดการประชุมใหญ่สามัญประจำปี 2550 ในวันพฤหัสบดีที่ 24 มกราคม 2551 เวลา 09.00 น. ณ ห้องสุธรรม อารีกุล อาคารสารนิเทศ 50 ปี วิทยาเขตบางเขน ตามระเบียบวาระการประชุม ดังนี้

1. เรื่องประธานแจ้งให้ที่ประชุมทราบ
2. รับรองรายงานการประชุม ดังนี้
 - 2.1 รายงานการประชุมใหญ่สามัญ ประจำปี 2549
 - 2.2 รายงานการประชุมใหญ่วิสามัญครั้งที่ 1 ประจำปี 2550 เมื่อวันที่ 13 มีนาคม 2550
 - 2.3 รายงานการประชุมใหญ่วิสามัญครั้งที่ 2 ประจำปี 2550 เมื่อวันที่ 29 มิถุนายน 2550
3. พิจารณารายงานผลการดำเนินงานและรับทราบสมาชิกเข้าใหม่และออกจากสหกรณ์ ประจำปี 2550
4. พิจารณานอมนุมัติงบดุลและกำไร (ขาดทุน) ประจำปี 2550
5. พิจารณาจัดสรรกำไรสุทธิ ประจำปี 2550
6. พิจารณานอมนุมัติงบประมาณรายจ่ายในการดำเนินงานของสหกรณ์ออมทรัพย์ ประจำปี 2551
7. พิจารณารายงานของผู้ตรวจสอบกิจการ ประจำปี 2550
8. การเลือกตั้งคณะกรรมการดำเนินการและผู้ตรวจสอบกิจการ ประจำปี 2551
9. พิจารณาคัดเลือกผู้สอบบัญชี และกำหนดค่าธรรมเนียมการสอบบัญชี ประจำปี 2551
10. พิจารณากำหนดวงเงินซึ่งสหกรณ์อาจกู้ยืมหรือค้ำประกัน ประจำปี 2551
11. พิจารณานอมนุมัติหลักการ การนำเงินไปฝากหรือลงทุนในหลักทรัพย์ตามประกาศคณะกรรมการพัฒนาการสหกรณ์แห่งชาติ
12. เรื่องอื่นๆ (ถ้ามี)

จึงเรียนมาเพื่อขอเชิญสมาชิกทุกท่านเข้าร่วมประชุมตามวัน เวลา และสถานที่ดังกล่าวโดยพร้อมเพรียงกันด้วย
จักขอบคุณยิ่ง

ขอแสดงความนับถือ

(รศ.วุฒิชัย กปิลกาญจน์)

ประธานกรรมการ

สหกรณ์ออมทรัพย์มหาวิทยาลัยเกษตรศาสตร์ จำกัด



สหกรณ์ออมทรัพย์มหาวิทยาลัยเกษตรศาสตร์ จำกัด
KASETSART UNIVERSITY SAVINGS AND CREDIT CO-OPERATIVE LTD.

ที่ สอ.มก.021/2551

15 มกราคม 2551

เรื่อง ขอความร่วมมือให้สมาชิกเข้าร่วมประชุมใหญ่สามัญประจำปี 2550

เรียน รองอธิการบดี คณบดี ผอ.กอง/สำนัก/สถาบัน/สถานี/โครงการฯ

เนื่องด้วยสหกรณ์ออมทรัพย์มหาวิทยาลัยเกษตรศาสตร์ จำกัด ได้กำหนดให้มีการประชุมใหญ่สามัญประจำปี 2550 ในวันพฤหัสบดีที่ 24 มกราคม 2551 ณ ห้องสุธรรม อารีกุล อาคารสารนิเทศ 50 ปี วิทยาเขตบางเขน ตั้งแต่เวลา 09.00 น. เป็นต้นไป นั้น

เพื่อให้การดำเนินการประชุมใหญ่เป็นไปตามวัตถุประสงค์ที่ได้วางไว้ จึงใคร่ขอความร่วมมือจากท่านได้โปรดอนุญาตให้อาจารย์ ข้าราชการ พนักงาน และลูกจ้างประจำที่เป็นสมาชิกสหกรณ์ฯ เข้าร่วมประชุมใหญ่สามัญประจำปี 2550 ตามวัน เวลา และสถานที่ข้างต้น โดยไม่ถือเป็นวันลา

จึงเรียนมาเพื่อโปรดพิจารณาอนุญาต และขอขอบคุณในความร่วมมือน่่วงหน้ามา ณ โอกาสนี้

ขอแสดงความนับถือ

(รศ.วุฒิชัย กปิลาภุจน์)

ประธานกรรมการ

สหกรณ์ออมทรัพย์มหาวิทยาลัยเกษตรศาสตร์ จำกัด





วาระที่ 1

ประธานแจ้งให้ที่ประชุมทราบ



วาระที่ 2

รับรองรายงานการประชุม

2.1 รายงานการประชุมใหญ่สามัญ ประจำปี 2549

2.2 รายงานการประชุมใหญ่วิสามัญ ครั้งที่ 1 ประจำปี 2550

เมื่อวันที่ 13 มีนาคม 2550

2.3 รายงานการประชุมใหญ่วิสามัญ ครั้งที่ 2 ประจำปี 2550

เมื่อวันที่ 29 มิถุนายน 2550



รายงานการประชุมใหญ่สามัญ ประจำปี 2549 สหกรณ์ออมทรัพย์มหาวิทยาลัยเกษตรศาสตร์ จำกัด

วันพฤหัสบดีที่ 25 มกราคม 2550

ณ ห้องสุธรรม อารีกุล อาคารสารนิเทศ 50 ปี มหาวิทยาลัยเกษตรศาสตร์ จิตวิทยาเขตบางเขน

ผู้มาประชุม

- | | |
|--|--------------------------|
| 1. ผศ.สิทธิชัย เกษตรเกษม | รองประธานกรรมการ คนที่ 1 |
| 2. ดร.วิวัฒน์ แดงสุภา | รองประธานกรรมการ คนที่ 2 |
| 3. ดร.ปรีชา สิทธิกรณไกร | รองประธานกรรมการ คนที่ 3 |
| 4. นายนิพนธ์ ลี้มแหลมทอง | รองประธานกรรมการ คนที่ 4 |
| 5. นายพงศ์พันธ์ เหลืองวิไล | รองประธานกรรมการ คนที่ 5 |
| 6. ผศ.ดร.รังสรรค์ ปิติปัญญา | กรรมการและเลขานุการ |
| 7. ผศ.ดร.ทวีวัฒน์ ทัศนวัฒน์ | กรรมการ |
| 8. นายทรงพล ภาณุภาส | กรรมการ |
| 9. นายชาญชัย ไล่เลิศ | กรรมการ |
| 10. นายสุพจน์ ยุติติงค์ | กรรมการ |
| 11. นายนพดล ระโยธี | กรรมการ |
| 12. นายบุญช่วย เอี่ยมประพัฒน์ | กรรมการ |
| 13. นายอรรถพงษ์ คำอาจ | กรรมการ |
| 14. ผศ.กุลกานต์ วงษ์สิงห์ | กรรมการ |
| 15. สมาชิกสหกรณ์ออมทรัพย์มหาวิทยาลัยเกษตรศาสตร์ จำกัด จำนวน 1,789 คน | |

ผู้เข้าร่วมประชุม

- | | |
|--------------------------------|--|
| 1. รศ.ดร.ธานีรัตน์ สานติวัตร | รักษาการอธิการบดี มก. |
| 2. ศ.กำพล อุดลวิทย์ | ที่ปรึกษาคณะกรรมการดำเนินการ |
| 3. รศ.จุฑาทิพย์ ภัทราวาท | ที่ปรึกษาคณะกรรมการดำเนินการ |
| 4. ศ.พิเศษ อาบ นคะจัต | ที่ปรึกษาคณะกรรมการดำเนินการ |
| 5. นางพรรณวิภา เอื้อสุนทรวัฒนา | ประธานคณะผู้ตรวจสอบกิจการ |
| 6. รศ.ร.ปราโมทย์ ลำไย | ผู้ตรวจสอบกิจการ |
| 7. นายสมนึก ตั้งสุวรรณเสมา | เลขานุการคณะผู้ตรวจสอบกิจการ |
| 8. นายเจริญ ศรีแสง | ผู้สอบบัญชี |
| 9. นายสมพงษ์ โกมลวาทิน | ผู้ตรวจสอบภายใน |
| 10. นางสาวสมศรี ทลิมตระกูล | ผู้จัดการ |
| 11. นางจินตนา ฉันทศรัทธากการ | ผู้อำนวยการสำนักงานส่งเสริมสหกรณ์พื้นที่ 2 |
| 12. นายพิษณุ บัวแก้ว | เจ้าหน้าที่ส่งเสริมสหกรณ์ |



เริ่มประชุมเวลา 09.25 น.

เมื่อสมาชิกมาประชุมครบองค์ประชุม ตามข้อบังคับข้อ 41 วรรค 2 แล้ว รศ.ดร.ธานีรัตน์ สานติวัตร ได้กล่าวเปิดประชุม จากนั้น ผศ.สิทธิชัย เกษตรเกษม รองประธานกรรมการ ทำหน้าที่ประธานในที่ประชุม และดำเนินการประชุมตามวาระการประชุมดังนี้

วาระที่ 1 ประธานแจ้งให้ที่ประชุมทราบ

ผศ.สิทธิชัย เกษตรเกษม ประธานในที่ประชุม ได้ขอเชิญสมาชิกสอ.มก.ทุกท่าน ยินไว้อาลัยให้กับสมาชิกที่เสียชีวิตในปี 2549 เป็นเวลา 1 นาที

วาระที่ 2 รับรองรายงานการประชุมใหญ่สามัญประจำปี 2548

ประธานฯ มอบให้ ผศ.ดร.รังสรรค์ ปิติปัญญา เลขาธิการ นำเสนอรายงานการประชุมใหญ่สามัญประจำปี 2548 เมื่อวันที่ 26 มกราคม 2549 ตามรายละเอียดในหนังสือรายงานกิจการประจำปี 2549 ตั้งแต่หน้าที่ 24 - 30 ซึ่งแจกให้แก่สมาชิกผู้มาประชุมทุกท่านแล้ว

ที่ประชุมพิจารณาแล้ว มีมติรับรองรายงานการประชุมใหญ่สามัญประจำปี 2549 โดยไม่มีข้อแก้ไข

วาระที่ 3 พิจารณารายงานผลการดำเนินงาน และรับทราบสมาชิกเข้าใหม่และออกจากสหกรณ์ ประจำปี 2549

3.1 รับทราบสมาชิกเข้าใหม่และลาออกจากสหกรณ์ ประจำปี 2549

ประธานฯ ได้รายงานจำนวนสมาชิกเข้าใหม่ และลาออกจากสหกรณ์ ระหว่างปี 2549 ดังนี้

3.1.1 สมาชิกสามัญ

จำนวนสมาชิก ณ วันที่ 1 มกราคม 2549	5,793	คน
สมาชิกเข้าใหม่ระหว่างปี	201	คน
สมาชิกลาออกระหว่างปี	(45)	คน
สมาชิกเสียชีวิตระหว่างปี	(31)	คน
สมาชิกถูกจำหน่ายชื่อให้ออกจากการเป็นสมาชิก	(6)	คน
จำนวนสมาชิกทั้งสิ้น ณ วันที่ 31 ธันวาคม 2549	<u>5,912</u>	คน
ที่ประชุมมีมติรับทราบ		

3.1.2 สมาชิกสมทบ ณ วันที่ 31 ธันวาคม 2549 จำนวน 1,147 คน

3.2 พิจารณารายงานผลการดำเนินงาน

ประธานฯ ได้นำเสนอรายงานผลการดำเนินการ ประจำปี 2549 ต่อที่ประชุม ในด้าน ความเจริญเติบโตของธุรกิจ สมาชิก ทุนดำเนินงาน กำไรสุทธิ ทุนเรือนหุ้น เงินรับฝาก การให้เงินกู้แก่สมาชิก และสหกรณ์อื่น เงินลงทุน ทุนสาธารณประโยชน์ และสวัสดิการต่างๆ การสนับสนุนกิจกรรมต่างๆ ของมหาวิทยาลัย เกษตรศาสตร์ ประจำปี 2549 และผลงานของคณะกรรมการบริหาร คณะกรรมการเงินกู้ คณะกรรมการการศึกษาและประชาสัมพันธ์ คณะกรรมการบริหารการเงิน คณะกรรมการพัฒนาและแผนงาน และคณะ



กรรมการกิจการพิเศษ ตลอดจนกิจกรรมระหว่างปี และรายงานการใช้จ่ายงบประมาณ ประจำปี 2549 ตามรายละเอียดในหนังสือรายงานกิจการประจำปี 2549 หน้าที่ 32 – 64 ให้ที่ประชุมพิจารณา

ที่ประชุมพิจารณาแล้ว มีมติรับทราบ และอนุมัติรายงานประจำปี 2549 ซึ่งแสดงผลการดำเนินงานของสหกรณ์ ตามข้อบังคับข้อ 64

สำหรับข้อสังเกตต่างๆ จากสมาชิกนั้น ประธานฯ ได้ชี้แจงให้สมาชิกเป็นที่เข้าใจแล้ว

วาระที่ 4 พิจารณานุมัติงบดุลและกำไร (ขาดทุน) ประจำปี 2549

ประธานฯ ได้มอบให้ นายเจริญ ศรีแสง ผู้สอบบัญชีรับอนุญาต นำเสนอ รายงานผู้สอบบัญชี งบดุล งบกำไรขาดทุน รายละเอียดงบกำไรขาดทุน งบกระแสเงินสด และหมายเหตุประกอบงบการเงิน สำหรับปีสิ้นสุดวันที่ 31 ธันวาคม 2549 ตามรายละเอียดในหนังสือรายงานกิจการ ประจำปี 2549 หน้าที่ 66 - 88 ให้ที่ประชุมพิจารณา

ที่ประชุมพิจารณาแล้ว และมีมติเป็นเอกฉันท์อนุมัติงบดุลและงบกำไรขาดทุน

วาระที่ 5 พิจารณาจัดสรรกำไรสุทธิประจำปี 2549

ประธานฯ นำเสนอการจัดสรรกำไรสุทธิประจำปีการเงิน 2549 จำนวนเงิน 253,902,154.02 บาท ตามรายละเอียดในหนังสือรายงานกิจการ ประจำปี 2549 หน้าที่ 90 ซึ่งคณะกรรมการดำเนินการได้พิจารณาเป็นไปตามหลักเกณฑ์ในการบริหารการเงินและวิสัยทัศน์ของสหกรณ์ จึงขอให้ที่ประชุมพิจารณา

ที่ประชุมได้พิจารณา และมีมติอนุมัติการจัดสรรกำไรสุทธิประจำปี 2549 ตามที่คณะกรรมการดำเนินการเสนอ

วาระที่ 6 พิจารณานุมัติงบประมาณรายจ่ายในการดำเนินงานของสหกรณ์ออมทรัพย์ ประจำปี 2550

ประธานฯ ได้นำเสนองบประมาณรายจ่ายประจำปี 2550 ตามรายละเอียดในหนังสือรายงานกิจการ ประจำปี 2549 หน้าที่ 92 – 97 ให้ที่ประชุมพิจารณา

ที่ประชุมพิจารณาแล้ว มีมติเป็นเอกฉันท์ อนุมัติงบประมาณรายจ่ายประจำปี 2550 ให้เท่ากับงบประมาณรายจ่ายประจำปี 2549 จำนวน 41,917,637 บาท โดยให้ถัวเฉลี่ยจ่ายในหมวดต่างๆ และให้ตัด งบก่อสร้างโครงการบ้านพัก จ.ระยอง ของหมวดครุภัณฑ์ ที่ดิน และสิ่งปลูกสร้าง จำนวน 2,000,000.-บาท

วาระที่ 7 พิจารณารายงานผู้ตรวจสอบกิจการ ประจำปี 2549

ประธานฯ ได้มอบให้ นางพรรณวิภา เอื้อสุนทรวัฒนา ประธานคณะผู้ตรวจสอบกิจการ ได้นำเสนอ รายงาน การตรวจสอบกิจการสำหรับปีสิ้นสุดวันที่ 31 ธันวาคม 2549 ตามหนังสือรายงานการตรวจสอบกิจการ ประจำปี 2549 ที่แจกให้สมาชิกทุกท่าน

ที่ประชุมพิจารณาแล้ว มีมติรับทราบ

วาระที่ 8 เรื่องการเลือกตั้งคณะกรรมการดำเนินการ และผู้ตรวจสอบกิจการประจำปี 2550

ประธานฯ นำเสนอรายชื่อผู้ที่สมาชิกส่วนใหญ่ให้ความเห็นชอบว่าสมควรเป็นกรรมการดำเนินการ ประจำปี 2550 ตามรายละเอียดในหนังสือรายงานกิจการ ประจำปี 2549 หน้าที่ 102



ที่ประชุมพิจารณาแล้ว มีมติให้เลือกตั้งคณะกรรมการดำเนินการ ประจำปี 2550 ที่คณะกรรมการสรรหาเสนอ ดังนี้

สายวิชาการ ได้แก่

1. รศ.บพิช จารุพันธุ์
2. ผศ.สุชิน ปลีทะจินดา
3. ดร.ปรีชา สิทธิกรรมไกร

สายธุรกิจ ได้แก่

1. นายนิพนธ์ ลิ่มแหลมทอง
2. นางพูนทรัพย์ บุญรำพรรณ
3. นายวิเชียร ไส้เลิศ
4. นายสมนึก ตั้งสุวรรณเสมา

สำหรับปี 2550 สหกรณ์ฯ ได้ดำเนินการสรรหาผู้ตรวจสอบกิจการ ประจำปี 2550 เป็นที่เรียบร้อยแล้ว โดยได้นำเสนอรายชื่อผู้ตรวจสอบกิจการ ที่สมาชิกส่วนใหญ่ให้ความเห็นชอบว่าสมควรเป็นผู้ตรวจสอบกิจการ ประจำปี 2550 ตามรายละเอียดในหนังสือรายงานกิจการ ประจำปี 2549 หน้าที่ 103 มีกำหนดเวลาอยู่ในตำแหน่งคราวละ 1 ปี โดยเลือกสาขาวิชาชีพ สาขาละ 1 คน

ที่ประชุมพิจารณาแล้ว มีมติให้เลือกตั้งผู้ตรวจสอบกิจการ ประจำปี 2550 ตามที่คณะกรรมการสรรหาเสนอ ดังนี้

1. ด้านการเงิน การบัญชี ได้แก่ นางพรรณวิภา เอื้อสุนทรวัฒนา
2. ด้านกฎหมายธุรกิจ กฎหมายสหกรณ์ ไม่มี
3. ด้านบริหารทั่วไป ได้แก่ นายธีรศักดิ์ ดีชัย

ต่อจากนั้น ประธานฯ ได้แจ้งให้ที่ประชุมทราบถึงผลการเลือกตั้งผู้ดำรงตำแหน่งรองประธานกรรมการ และเลขานุการ ตามข้อบังคับข้อ 43 วรรค 3 ได้แก่

- | | | |
|-------------------|----------------|----------------------------|
| 1. ดร.วิวัฒน์ | แดงสุภา | รองประธานกรรมการคนที่ 1 |
| 2. ดร.ปรีชา | สิทธิกรรมไกร | รองประธานกรรมการคนที่ 2 |
| 3. นายนิพนธ์ | ลิ่มแหลมทอง | รองประธานกรรมการคนที่ 3 |
| 4. ผศ.สุชิน | ปลีทะจินดา | รองประธานกรรมการคนที่ 4 |
| 5. นายวิเชียร | ไส้เลิศ | รองประธานกรรมการคนที่ 5 |
| 6. ผศ.ดร.รังสรรค์ | ปิติปัญญา | กรรมการและเลขานุการ |
| 7. นายสมนึก | ตั้งสุวรรณเสมา | กรรมการและผู้ช่วยเลขานุการ |

วาระที่ 9 พิจารณาเลือกตั้งผู้สอบบัญชีและกำหนดค่าธรรมเนียมการสอบบัญชี ประจำปี 2550

ประธานฯ ได้เสนอให้ที่ประชุมพิจารณาเลือกตั้งผู้สอบบัญชี ประจำปี 2550 ตามรายละเอียดในหนังสือรายงานกิจการ ประจำปี 2549 หน้าที่ 110 ให้ที่ประชุมพิจารณา



ที่ประชุมพิจารณาแล้ว มีมติด้วยคะแนนเสียงเป็นเอกฉันท์เลือก บริษัท เจริญแอนด์ คอลลิค กรุ๊ป จำกัด โดย นายเจริญ ศรีแสง เป็นผู้สอบบัญชีของสหกรณ์ฯ ประจำปี 2550 และกำหนดค่าธรรมเนียมการสอบบัญชี เป็นจำนวนเงิน 130,000.-บาท (หนึ่งแสนสามหมื่นบาทถ้วน)

วาระที่ 10 พิจารณากำหนดวงเงินที่สหกรณ์จะกู้ยืมหรือค้ำประกัน ประจำปี 2550

ประธานฯ ได้นำเสนอให้ที่ประชุมพิจารณากำหนดวงเงินที่สหกรณ์จะกู้ยืม หรือค้ำประกันประจำปี 2550 เป็นเงิน 2,800 ล้านบาท (สองพันแปดร้อยล้านบาทถ้วน) เพื่อรองรับการดำเนินธุรกิจตามแผนงานที่วางไว้ และเสริมสภาพคล่องตามความจำเป็น

ที่ประชุมพิจารณาแล้ว มีมติเป็นเอกฉันท์อนุมัติวงเงินกู้ยืมหรือค้ำประกัน ประจำปี 2550 เป็นเงิน 2,800 ล้านบาท (สองพันแปดร้อยล้านบาทถ้วน)

วาระที่ 11 พิจารณาอนุมัติหลักการนำเงินไปฝากหรือลงทุนในหลักทรัพย์ตามประกาศคณะกรรมการพัฒนาการสหกรณ์แห่งชาติ

ประธานฯ ได้แจ้งต่อที่ประชุมใหญ่ว่า ตามที่คณะกรรมการพัฒนาการสหกรณ์แห่งชาติ ได้อาศัยอำนาจตามความในมาตรา 62 (7) แห่งพระราชบัญญัติสหกรณ์ พ.ศ. 2542 ออกประกาศ ณ วันที่ 10 มีนาคม 2543 เรื่อง ข้อกำหนดการฝากหรือลงทุนอย่างอื่นของสหกรณ์ และได้กำหนดเพิ่มเติมว่าการนำเงินไปฝากหรือลงทุนในหลักทรัพย์ตาม (6) คือ ฝากหรือลงทุนอื่นใด นอกจากที่กำหนดไว้ตามข้อ 5(1) ถึง (5) โดยได้รับความเห็นชอบจากคณะกรรมการพัฒนาการสหกรณ์แห่งชาติก่อน รวมกันแล้ว **ไม่เกินทุนสำรองของสหกรณ์ และต้องผ่านการอนุมัติจากที่ประชุมใหญ่ของสหกรณ์** จึงดำเนินการได้

ต่อมาคณะกรรมการพัฒนาการสหกรณ์แห่งชาติได้มีมติการประชุม วันที่ 5 พฤศจิกายน 2546 เห็นชอบให้สหกรณ์ต่างๆ ลงทุนได้ ดังนี้

- 1) ลงทุนในหุ้นกู้ที่มีหลักประกัน หรือหุ้นกู้ไม่ด้อยสิทธิที่ได้รับการจัดอันดับความน่าเชื่อถือไม่ต่ำกว่าระดับ A จากบริษัทจัดอันดับความน่าเชื่อถือที่ได้รับความเห็นชอบจากคณะกรรมการกำกับหลักทรัพย์และตลาดหลักทรัพย์ (ก.ล.ต.)
- 2) ลงทุนได้ไม่เกินทุนสำรองของสหกรณ์
- 3) ต้องผ่านการอนุมัติจากที่ประชุมใหญ่

คณะกรรมการดำเนินการ จึงขออนุมัติให้ สอ.มก. ฝากหรือลงทุนในหลักทรัพย์และหุ้นกู้ตามหลักเกณฑ์ที่คณะกรรมการพัฒนาการสหกรณ์แห่งชาติกำหนด แต่ไม่เกินทุนสำรอง และการพิจารณาดำเนินการแต่ละครั้ง จะต้องได้รับอนุมัติจากคณะกรรมการดำเนินการก่อน เพื่อให้สหกรณ์สามารถบริหารงานได้อย่างมีประสิทธิภาพ และทันการ จึงเสนอที่ประชุมใหญ่พิจารณาอนุมัติ

ที่ประชุมพิจารณาแล้ว มีมติเห็นชอบเป็นเอกฉันท์ให้สอ.มก.นำเงินไปฝากหรือลงทุนในเรื่องดังกล่าวได้ ตามรายละเอียดในหนังสือรายงานกิจการหน้าที่ 114 แต่ไม่เกินทุนสำรองของสหกรณ์

วาระที่ 12 พิจารณาแก้ไขเพิ่มเติมข้อบังคับและระเบียบของสหกรณ์ฯ

ประธานฯ ได้เสนอให้ที่ประชุมพิจารณาว่า คณะกรรมการดำเนินการ ชุดที่ 48 ได้มีมติครั้งที่ 27/2549 เมื่อวันที่ 15 มกราคม 2550 เห็นชอบให้เสนอที่ประชุมใหญ่สามัญประจำปี 2549 พิจารณาแก้ไข



เพิ่มเติมข้อบังคับสหกรณ์ ข้อ 5, ข้อ 8, ข้อ 18 และระเบียบการสรรหากรรมการดำเนินการ พ.ศ. 2543 ข้อ 4 คุณสมบัติของประธานกรรมการดำเนินการ ตามรายละเอียดในหนังสือรายงานกิจการ ประจำปี 2549 หน้าที่ 117 – 121

ที่ประชุมพิจารณาแล้ว มีมติเป็นเอกฉันท์ ให้ถอนการแก้ไขข้อบังคับสหกรณ์ ข้อ 5, ข้อ 8 และ ข้อ 18 ออกไปก่อน โดยให้นำเสนอในที่ประชุมใหญ่สามัญต่อไป

สำหรับระเบียบการสรรหากรรมการดำเนินการ พ.ศ.2543 ข้อ 4 ที่ประชุมมีมติอนุมัติเป็นเอกฉันท์ให้แก้ไข ดังรายละเอียดดังต่อไปนี้

ข้อความเดิม	ข้อความที่ขอแก้ไขเพิ่มเติมใหม่	เหตุผล
<p>ข้อ 4 ให้มีคณะกรรมการดำเนินการจำนวนและอัตราส่วนตามความในข้อบังคับ 43 และ พรบ.สหกรณ์มาตรา 50 ไม่เกินจำนวน 15 คน</p> <p>อนึ่ง ประธานกรรมการดำเนินการหนึ่งคนให้ที่ประชุมใหญ่เลือกจากสมาชิกที่เป็นผู้บริหารมหาวิทยาลัยเกษตรศาสตร์ซึ่งดำรงตำแหน่งตั้งแต่อธิการบดีขึ้นไป</p>	<p>ข้อ 4 ให้มีคณะกรรมการดำเนินการจำนวนและอัตราส่วนตามความในข้อบังคับ 43 และ พรบ.สหกรณ์มาตรา 50 ไม่เกินจำนวน 15 คน</p> <p>อนึ่ง ประธานกรรมการหนึ่งคนให้ที่ประชุมใหญ่เลือกจากสมาชิกที่เป็นผู้บริหารมหาวิทยาลัยเกษตรศาสตร์ ซึ่งดำรงตำแหน่งตั้งแต่อธิการบดีหรือรักษาการรองอธิการบดีขึ้นไป</p> <p>ทั้งนี้ ในกรณีที่ประธานกรรมการดำเนินการมาจากผู้บริหารที่รักษาการ ให้มีวาระเพียง ไม่เกินระยะเวลาที่รักษาการนั้น</p>	<p>เพื่อให้ความร่วมมือระหว่าง มก. กับ สอ.มก. ดำเนินไปด้วยดี</p>

วาระที่ 13 เรื่องอื่นๆ (ถ้ามี)

13.1 ประธานฯ ได้มอบให้ พศ.ดร.รังสรรค์ ปิติปัญญา เลขานุการ นำเสนอมติคณะกรรมการดำเนินการ ครั้งที่ 28/2549 เมื่อวันที่ 22 มกราคม 2550 เรื่องการจ่ายเงินเฉลี่ยคืนให้สมาชิกที่ผิคนัดชำระหนี้เพียงครั้งเดียว ในปี 2549 ให้ได้รับเงินเฉลี่ยคืน เนื่องในวโรกาสที่พระบาทสมเด็จพระเจ้าอยู่หัวทรงครองราชย์ครบ 60 ปี โดยมีเงื่อนไขให้นำเงินเฉลี่ยคืนดังกล่าวไปชำระหนี้/ซื้อหุ้นเพิ่ม

ที่ประชุมพิจารณาแล้วมีมติอนุมัติเป็นเอกฉันท์ให้จัดสรรกำไรเป็นเงินเฉลี่ยคืนให้กับสมาชิกที่ผิคนัดชำระหนี้เป็นกรณีพิเศษ

13.2 นายพงษ์ปนต์ สุภาสัย สมาชิกเลขที่ 9644 ได้ติดตามการจัดทำหนังสือคู่มือสมาชิก สอ.มก. และขอหนังสือรายงานกิจการประจำปี เพื่อมาศึกษาก่อนประชุมใหญ่ 1 อาทิตย์ และขอหนังสือคู่มือการตรวจสอบกิจการ 50 เล่ม เพื่อให้ผู้สนใจสมัครเข้ารับการเลือกตั้งผู้ตรวจสอบกิจการได้ศึกษาล่วงหน้า 1 อาทิตย์

13.3 นายทองหล่อ เอี่ยมสำอางค์ สมาชิกเลขที่ 2881 เสนอว่าควรแก้ไขวิธีการสรรหากรรมการดำเนินการใหม่ ทั้งนี้ ควรเชิญตัวแทนจากหน่วยงานต่างๆ มาให้ความคิดเห็นเพื่อแก้ไขระเบียบการเลือกตั้งใหม่



13.4 นายธงพล ศรีสวัสดิ์ สมาชิกเลขที่ 1582 เสนอว่าการสรรหากรรมการไม่ควรแบ่งสาย ก, ข

13.5 นายไพโรจน์ ลี้มศรีสกุลวงศ์ สมาชิกเลขที่ 7503 ได้เสนอขอให้จัดการเลือกตั้งแบบ ONE MAN ONE VOTE และไม่แบ่งสาย

เลิกประชุมเวลา 13.20 น.

สิทธิชัย เกษตรเกษม	ประธานในที่ประชุม
(ผศ.สิทธิชัย เกษตรเกษม)	
ประธานกรรมการ	
รังสรรค์ ปิติปัญญา	ผู้บันทึกรายงานการประชุม
(ผศ.ดร.รังสรรค์ ปิติปัญญา)	
เลขานุการ	

สำเนาถูกต้อง

(ลงชื่อ)  ตำแหน่ง รองประธานกรรมการ
(ผศ.สิทธิชัย เกษตรเกษม)

(ลงชื่อ)  ตำแหน่ง เลขานุการ
(ผศ.ดร.รังสรรค์ ปิติปัญญา)



รายงานการประชุมใหญ่สามัญ ครั้งที่ 1 ประจำปี 2550

เมื่อวันอังคารที่ 13 มีนาคม 2550

ณ ห้องสุธรรมอารีกุล อาคารสารนิเทศ 50 ปี มหาวิทยาลัยเกษตรศาสตร์ จิตวิทยาเขตบางเขน

ผู้มาประชุม

1. ดร.วิวัฒน์	แดงสุภา	รองประธานกรรมการ คนที่ 1
2. นายนิพนธ์	ลิ้มแหลมทอง	รองประธานกรรมการ คนที่ 4
3. นายวิเชียร	ไล่เลิศ	รองประธานกรรมการ คนที่ 5
4. ผศ.ดร.รังสรรค์	ปิติปัญญา	กรรมการและเลขานุการ
5. นายสมนึก	ตั้งสุวรรณเสมา	กรรมการและผู้ช่วยเลขานุการ
6. ผศ.ดร.ทวีวัฒน์	ทัศน์วัฒน์	กรรมการ
7. รศ.บพิธ	จารุพันธุ์	กรรมการ
8. ผศ.กุลกานต์	วงษ์สิงห์	กรรมการ
9. นายสุพจน์	ยุตติยงค์	กรรมการ
10. นายบุญช่วย	เอี่ยมประพัฒน์	กรรมการ
11. นายอรรถพงษ์	คำอาจ	กรรมการ
12. นางพูนทรัพย์	บุญร่ำพรรณ	กรรมการ
13. สมาชิกสหกรณ์ออมทรัพย์มหาวิทยาลัยเกษตรศาสตร์ จำกัด	จำนวน 189 คน	

ผู้เข้าร่วมประชุม

1. รศ.วุฒิชัย	กปิลกาญจน์	อธิการบดี มก.
2. ศ.พิเศษ อาบ	นคะจัด	ที่ปรึกษาคณะกรรมการดำเนินการ
3. นางพรรณวิภา	เอื้อสุนทรวัฒนา	ประธานผู้ตรวจสอบกิจการ
4. นายธีรศักดิ์	ดิชัย	เลขานุการผู้ตรวจสอบกิจการ
5. นางสาวสมศรี	ทลิมตระกูล	ผู้จัดการ
6. นายพิษณุ	บัวแก้ว	เจ้าหน้าที่ส่งเสริมสหกรณ์

เริ่มประชุมเวลา 09.45 น.

เมื่อสมาชิกมาประชุมครบองค์ประชุม ตามข้อบังคับข้อ 41 วรรค 2 แล้ว รศ.วุฒิชัย กปิลกาญจน์ ในฐานะอธิการบดีมหาวิทยาลัยเกษตรศาสตร์ ได้กล่าวต้อนรับสมาชิกที่มาร่วมประชุม และ ดร.วิวัฒน์ แดงสุภา รองประธานกรรมการคนที่ 1 ทำหน้าที่ประธานในที่ประชุม ได้กล่าวเปิดประชุมใหญ่สามัญครั้งที่ 1 ประจำปี 2550

ประธานในที่ประชุมได้แจ้งให้สมาชิกทราบว่า สาเหตุที่เรียกประชุมวิสามัญในวันนี้มีเพียงวาระเดียวคือการเลือกตั้งประธานกรรมการดำเนินการสหกรณ์ ซึ่งว่างมาพอสมควรและตามข้อบังคับข้อ 43 และระเบียบสหกรณ์ออมทรัพย์มหาวิทยาลัยเกษตรศาสตร์ จำกัด ว่าด้วยการสรรหาคณะกรรมการดำเนินการ พ.ศ.2543 แก้ไข



เพิ่มเติม (ฉบับที่ 1) พ.ศ.2550 ข้อ 4 วรรคที่ 2 “อนึ่ง ประธานกรรมการดำเนินการหนึ่งคนให้ที่ประชุมใหญ่ เลือกจากสมาชิกที่เป็นผู้บริหารมหาวิทยาลัยเกษตรศาสตร์ ซึ่งดำรงตำแหน่งตั้งแต่รองอธิการบดี หรือรักษาการ รองอธิการบดีขึ้นไป” ความละเอียดแล้ว นั้น

ประธานฯ ได้ให้สมาชิกเสนอชื่อผู้มีความสมัครใจเข้ารับตำแหน่งดังกล่าวข้างต้น ปรากฏว่า นายธงพล ศรีสวัสดิ์ สมาชิก เลขที่ 1582 เสนอชื่อ รศ.วุฒิชัย กปิลกาญจน์ เข้ารับการเลือกตั้งเป็นประธานกรรมการ และไม่มีผู้ใดเสนอชื่อผู้อื่น ประธานฯ จึงขอให้ที่ประชุมพิจารณาเลือกตั้งประธานกรรมการดำเนินการ

ที่ประชุมจึงมีมติเป็นเอกฉันท์เลือก รศ.วุฒิชัย กปิลกาญจน์ เป็นประธานกรรมการดำเนินการสหกรณ์ ออมทรัพย์มหาวิทยาลัยเกษตรศาสตร์ จำกัด ในวาระแรก โดยเริ่มนับตั้งแต่คราวประชุมใหญ่อำเภอประจำปี 2549 เมื่อวันที่ 25 มกราคม 2550 เป็นต้นไป

ต่อจากนั้น รศ.วุฒิชัย กปิลกาญจน์ ได้กล่าวขอบคุณสมาชิกที่ให้ความไว้วางใจเลือกตั้งเป็นประธาน กรรมการดำเนินการ และให้ความเห็นว่า สหกรณ์ฯ มีขนาดใหญ่พอสมควร ต้องบริหารแบบมืออาชีพ โดยมี คณะกรรมการเป็นผู้นำกำหนดนโยบายและดำเนินงานที่เป็นประโยชน์แก่สมาชิกและมหาวิทยาลัย เช่น การให้การสนับสนุนนโยบายการดำเนินงานมหาวิทยาลัยในโครงการพัฒนาที่ดินชอย 45 เพื่อก่อสร้างอาคารหอพัก ให้แก่นิสิตและบุคลากรของ มก. รวมทั้งอาคารพาณิชย์ต่างๆ เพื่อบริหารทรัพย์สินของ มก.ให้ได้ประโยชน์แก่ บุคลากรและนิสิตมากที่สุด เป็นต้น

จากนั้น ประธานในที่ประชุมได้เสนอให้ปิดประชุม

เลิกประชุมเวลา 10.20 น.

วิวัฒน์ แดงสุภา (ดร.วิวัฒน์ แดงสุภา)	ประธานในที่ประชุม
รองประธานกรรมการ คนที่ 1	
รังสรรค์ ปิติปัญญา (ผศ.ดร.รังสรรค์ ปิติปัญญา)	ผู้บันทึกรายงานการประชุม
เลขานุการ	

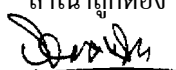
สำเนาถูกต้อง
(ลงชื่อ)  ตำแหน่ง รองประธานกรรมการ คนที่ 1
(ดร.วิวัฒน์ แดงสุภา)

(ลงชื่อ)  ตำแหน่ง เลขานุการ
(ผศ.ดร.รังสรรค์ ปิติปัญญา)



รายงานการประชุมใหญ่สามัญ ครั้งที่ 2 ปี พ.ศ. 2550

วันศุกร์ที่ 29 มิถุนายน 2550
ณ ห้องบรรยายชั้น 2 อาคาร สอ.มก. 36 ปี

จำนวนสมาชิกเข้าประชุม 145 คน (จากสมาชิกทั้งหมด 6,012 คน)

ผู้มาประชุม

1. รศ.วุดมิชัย	กปิลกาญจน์	ประธานกรรมการ
2. ดร.วิวัฒน์	แดงสุภา	รองประธานกรรมการ คนที่ 1
3. ดร.ปรีชา	สิทธิกรณ์ไกร	รองประธานกรรมการ คนที่ 2
4. นายนิพนธ์	ลิ้มแหลมทอง	รองประธานกรรมการ คนที่ 3
5. ผศ.สุชิน	ปัสหะจินดา	รองประธานกรรมการ คนที่ 4
6. นายวิเชียร	ไล่เลิศ	รองประธานกรรมการ คนที่ 5
7. ผศ.ดร.รังสรรค์	ปิติปัญญา	กรรมการและเลขานุการ
8. นายสมนึก	ตั้งสุวรรณเสมา	กรรมการและผู้ช่วยเลขานุการ
9. ผศ.ดร.ทวีวัฒน์	ทัศนวัฒน์	กรรมการ
10. รศ.บพิธ	จารุพันธุ์	กรรมการ
11. ผศ.กุลกานต์	วงษ์สิงห์	กรรมการ
12. นายสุพจน์	ยุตติยงค์	กรรมการ
13. นายอรรถพงษ์	คำอาจ	กรรมการ
14. นายบุญช่วย	เอี่ยมประพัฒน์	กรรมการ
15. นางพูนทรัพย์	บุญรำพรรณ	กรรมการ

• ผู้เข้าร่วมประชุม

1. ศ.พิเศษ อาบ	นคะจัด	ที่ปรึกษาสหกรณ์
2. ผศ.สิทธิชัย	เกษตรเกษม	ที่ปรึกษาสหกรณ์
3. นางพรรณวิภา	เอื้อสุนทรวัฒนา	ประธานผู้ตรวจสอบกิจการ
4. นายธีรศักดิ์	ดีชัย	เลขานุการผู้ตรวจสอบกิจการ
5. นางสาวสมศรี	ทลิมตระกูล	ผู้จัดการ
6. นายพิชญ์	บัวแก้ว	เจ้าหน้าที่ส่งเสริมสหกรณ์

เริ่มประชุมเวลา 09.50 น.

เมื่อสมาชิกมาประชุมครบองค์ประชุม ตามข้อบังคับข้อ 41 วรรค 2 แล้ว ประธานกรรมการได้กล่าวต้อนรับสมาชิกที่มาร่วมประชุม และดำเนินการประชุม ตามระเบียบวาระการประชุม ดังต่อไปนี้



วาระที่ 1 ขออนุมัติวงเงินกู้ให้กับมหาวิทยาลัยเกษตรศาสตร์ จำนวน 300 ล้านบาท

ประธานฯ ได้นำเสนอแผนการกู้เงินของมหาวิทยาลัย ประจำปี 2550 เพื่อพัฒนามหาวิทยาลัยในวงเงินกู้ยืม จำนวน 300 ล้านบาท ซึ่งได้ผ่านความเห็นชอบจากที่ประชุมคณะบดีในการประชุมครั้งที่ 5/2550 เมื่อวันที่ 21 พฤษภาคม 2550 และครั้งที่ 7/2550 เมื่อวันที่ 11 มิถุนายน 2550 และสภามหาวิทยาลัย ในการประชุมครั้งที่ 6/2550 เมื่อวันที่ 18 มิถุนายน 2550 มีมติอนุมัติหลักการให้มหาวิทยาลัยขอรับการสนับสนุนจาก สอ.มก. ได้

คณะกรรมการดำเนินการชุดที่ 49 ได้มีมติในการประชุม ครั้งที่ 9/2550 เมื่อวันที่ 29 พฤษภาคม 2550 เห็นชอบการกู้เงินของมหาวิทยาลัยในฐานะสมาชิกสมทบของ สอ.มก. โดยใช้เงินฝากเป็นหลักประกันการกู้ยืม เพื่อดำเนินการโครงการ ดังนี้

- 1) โครงการจัดหาที่พักอาศัยสำหรับบุคลากรและนิสิต บริเวณซอยพหลโยธิน 45 วิทยาเขตบางเขน
- 2) โครงการก่อสร้างหอพักนิสิตและโรงอาหาร วิทยาเขตกำแพงแสน
- 3) โครงการจัดหาที่พักอาศัยสำหรับนิสิตและบุคลากร วิทยาเขตเฉลิมพระเกียรติ จังหวัดสกลนคร

ที่ประชุมได้อภิปรายอย่างกว้างขวาง แล้วมีมติเห็นชอบเป็นเอกฉันท์อนุมัติวงเงินกู้ยืมให้กับมหาวิทยาลัย จำนวน 300 ล้านบาท

ต่อจากนั้น รศ.วุฒิชัย กปิลกาญจน์ ได้มอบให้ ดร.วิวัฒน์ แดงสุภา เป็นประธานในที่ประชุม และดำเนินการประชุมต่อ

วาระที่ 2 การแก้ไขข้อบังคับ

ดร.วิวัฒน์ แดงสุภา ได้นำเสนอแก้ไขเพิ่มเติมข้อบังคับ ข้อ 5, ข้อ 8 และข้อ 18 ให้ที่ประชุมพิจารณาให้ความเห็นชอบ ดังนี้

2.1 ข้อ 5 “ประเภทและคุณสมบัติของสมาชิก”

ข้อความเดิม	ข้อความที่ขอแก้ไขเพิ่มเติมใหม่	เหตุผล
<p>ข้อ 5 ประเภทและคุณสมบัติของสมาชิก สมาชิกมี 2 ประเภท ได้แก่ สมาชิกสามัญและสมาชิกสมทบ</p> <p>(ก) คุณสมบัติของสมาชิกสามัญ มีดังต่อไปนี้ คือ</p> <p>(1) เป็นผู้เห็นชอบในวัตถุประสงค์ของสหกรณ์</p> <p>(2) เป็นผู้บรรลุนิติภาวะ</p> <p>(3) เป็นบุคลากร ซึ่งได้รับเงินเดือนประจำในหน่วยงานต่างๆ สังกัดมหาวิทยาลัยเกษตรศาสตร์ หรือเป็นลูกจ้างประจำของสหกรณ์ หรือเป็นลูกจ้างประจำ</p>	<p>ข้อ 5 ประเภทและคุณสมบัติของสมาชิก สมาชิกมี 2 ประเภท ได้แก่ สมาชิกสามัญและสมาชิกสมทบ</p> <p>(ก) คุณสมบัติของสมาชิกสามัญ มีดังต่อไปนี้ คือ</p> <p>(1) เป็นผู้เห็นชอบในวัตถุประสงค์ของสหกรณ์</p> <p>(2) เป็นผู้บรรลุนิติภาวะ</p> <p>(3) เป็นบุคลากร ซึ่งได้รับเงินเดือนประจำในหน่วยงานต่างๆ สังกัดมหาวิทยาลัยเกษตรศาสตร์ หรือเป็นลูกจ้างประจำของสหกรณ์ หรือ เป็นลูกจ้างประจำของ</p>	<p>เพื่อให้มีสิทธิเข้าของ มก. ข้าราชการและลูกจ้างประจำที่เกษียณอายุราชการจาก มก.และไม่ได้เป็นสมาชิกสามัญ นิติบุคคลทางราชการและสมาคม มูลนิธิ หรือองค์กรอื่นใดที่ไม่แสวงหากำไร ที่ประสงค์จะฝากเงินกับสหกรณ์ เป็นสมาชิกสมทบของสหกรณ์ได้</p>



ข้อความเดิม	ข้อความที่ขอแก้ไขเพิ่มเติมใหม่	เหตุผล
<p>ของสถานีวิจัย มก. หรือเป็นลูกจ้างประจำหน่วยงานพิเศษอื่นใดในสังกัดของมหาวิทยาลัยเกษตรศาสตร์</p> <p>(4) ได้รับเงินเดือนประจำและทัศน ที่จ่ายได้</p> <p>(5) เป็นผู้มีความประพฤติดี</p> <p>(6) มิได้เป็นสมาชิกในสหกรณ์อื่นซึ่งมีวัตถุประสงค์ในการให้กู้ยืมเงิน</p> <p>(ข) คุณสมบัติของสมาชิกสมทบ มีตามข้อใดข้อหนึ่งดังต่อไปนี้</p> <p>(1) บุคคลในครอบครัวของสมาชิก</p> <p>(2) นิสิตของมหาวิทยาลัยเกษตรศาสตร์</p> <p>(3) ลูกจ้างชั่วคราวของมหาวิทยาลัยเกษตรศาสตร์</p> <p>(4) นิตินิติบุคคลทางราชการ</p>	<p>สถานีวิจัย มก. หรือเป็นลูกจ้างประจำหน่วยงานพิเศษอื่นใดในสังกัดของมหาวิทยาลัยเกษตรศาสตร์</p> <p>(4) ได้รับเงินเดือนประจำและทัศน ที่จ่ายได้</p> <p>(5) เป็นผู้มีความประพฤติดี</p> <p>(6) มิได้เป็นสมาชิกในสหกรณ์อื่นซึ่งมีวัตถุประสงค์ในการให้กู้ยืมเงิน</p> <p>(ข) คุณสมบัติของสมาชิกสมทบ มีตามข้อใดข้อหนึ่ง ดังต่อไปนี้</p> <p>(1) บุคคลในครอบครัวของสมาชิก</p> <p>(2) นิสิต และนิสิตเก่าของมหาวิทยาลัยเกษตรศาสตร์</p> <p>(3) ลูกจ้างชั่วคราวของมหาวิทยาลัยเกษตรศาสตร์</p> <p>(4) ข้าราชการและลูกจ้างประจำที่เกษียณอายุราชการจากมหาวิทยาลัยเกษตรศาสตร์และไม่ได้เป็นสมาชิกสามัญ</p> <p>(5) นิตินิติบุคคลทางราชการ</p> <p>(6) สมาคม มูลนิธิ หรือองค์กรอื่นใดที่ไม่แสวงหากำไร</p>	

ที่ประชุมได้อภิปรายอย่างกว้างขวาง แล้วมีมติอนุมัติเป็นเอกฉันท์ให้แก้ไขข้อบังคับข้อ 5 และให้เขียนคำจำกัดความของคำว่า “องค์กรอื่นใดที่ไม่แสวงหากำไร” ให้ชัดเจนเมื่อออกระเบียบฯ



2.2 ข้อ 8 “สิทธิและหน้าที่ของสมาชิก”

ข้อความเดิม	ข้อความที่ขอแก้ไขเพิ่มเติมใหม่	เหตุผล
<p>ข้อ 8 สิทธิและหน้าที่ของสมาชิก สิทธิในฐานะสมาชิกจะมีขึ้นได้เมื่อได้ชำระค่าธรรมเนียมแรกเข้า ได้ลงลายมือชื่อในทะเบียนสมาชิก และได้ชำระค่าหุ้นครั้งแรกตามระเบียบของสหกรณ์แล้ว อนึ่งสมาชิกมีหน้าที่ต้องปฏิบัติตามข้อบังคับ ระเบียบ และมติของสหกรณ์ทุกประการ ตั้งแต่เมื่อมีสิทธิในฐานะสมาชิกดังกล่าวแล้ว</p> <p>ข้อความใดในข้อบังคับ หรือระเบียบของสหกรณ์ที่กล่าวถึงสมาชิกให้หมายถึงสมาชิกสามัญ</p> <p>ในกรณีสมาชิกสมทบให้มีสิทธิ/ไม่มีสิทธิ ดังต่อไปนี้</p> <p>(ก) ไม่มีสิทธินับชื่อเข้าเป็นองค์ประชุมในการประชุมใหญ่ การออกเสียงในเรื่องใดๆ หรือเป็นกรรมการดำเนินการ</p> <p>(ข) สมาชิกที่ไม่บรรลุนิติภาวะไม่มีสิทธิ กู้เงิน และค้ำประกันกับสหกรณ์</p> <p>(ค) สมาชิกที่เป็นนิติบุคคลทางราชการ มีสิทธิฝากเงินตามระเบียบสหกรณ์ กรณีการกู้เงินให้อยู่ในความเห็นชอบของที่ประชุมใหญ่</p> <p>(ง) สมาชิกที่เป็นบุคคลในครอบครัวของสมาชิกสามัญและลูกจ้างชั่วคราวของมหาวิทยาลัยเกษตรศาสตร์ มีสิทธิฝากเงินได้ทุกประเภทได้ตามระเบียบของสหกรณ์ และมีสิทธิกู้เงินจากสหกรณ์ได้ร้อยละ 80 ของจำนวนเงินฝากของตน โดยมีเงินฝากเป็นประกัน สหกรณ์จะคิดดอกเบี้ยเงินฝาก และเงินกู้ของสหกรณ์ตามระเบียบของสหกรณ์</p>	<p>ข้อ 8 สิทธิและหน้าที่ของสมาชิก สิทธิในฐานะสมาชิกจะมีขึ้นได้เมื่อได้ชำระค่าธรรมเนียมแรกเข้า ได้ลงลายมือชื่อในทะเบียนสมาชิก และได้ชำระค่าหุ้นครั้งแรกตามระเบียบของสหกรณ์แล้ว อนึ่งสมาชิกมีหน้าที่ต้องปฏิบัติตามข้อบังคับ ระเบียบ และมติของสหกรณ์ทุกประการ ตั้งแต่เมื่อมีสิทธิในฐานะสมาชิกดังกล่าวแล้ว</p> <p>ข้อความใดในข้อบังคับ หรือระเบียบของสหกรณ์ที่กล่าวถึงสมาชิกให้หมายถึงสมาชิกสามัญ</p> <p>ในกรณีสมาชิกสมทบให้มีสิทธิ/ไม่มีสิทธิ ดังต่อไปนี้</p> <p>(ก) ไม่มีสิทธินับชื่อเข้าเป็นองค์ประชุมในการประชุมใหญ่ การออกเสียงในเรื่องใดๆ หรือเป็นกรรมการดำเนินการ</p> <p>(ข) สมาชิกที่ไม่บรรลุนิติภาวะไม่มีสิทธิกู้เงิน และค้ำประกันกับสหกรณ์</p> <p>(ค) สมาชิกที่เป็นนิติบุคคลทางราชการ มีสิทธิฝากเงินตามระเบียบสหกรณ์ กรณีการกู้เงินให้อยู่ในความเห็นชอบของที่ประชุมใหญ่</p> <p>(ง) สมาชิกที่เป็นบุคคลในครอบครัวของสมาชิกสามัญและลูกจ้างชั่วคราวของมหาวิทยาลัยเกษตรศาสตร์ ข้าราชการและลูกจ้างประจำที่เกษียณอายุราชการจาก มหาวิทยาลัยเกษตรศาสตร์ และไม่ได้เป็นสมาชิกสามัญ นิสิตและนิสิตเก่าของมหาวิทยาลัยเกษตรศาสตร์ นิติบุคคลทางราชการ สมาคม มูลนิธิหรือองค์กรอื่นใดที่ไม่แสวงหากำไร มีสิทธิฝากเงินได้ทุกประเภทได้ตามระเบียบของสหกรณ์และมีสิทธิกู้เงินจากสหกรณ์ได้ร้อยละ 80 ของจำนวนเงินฝากของตน โดยมีเงินฝากเป็นประกัน สหกรณ์จะคิดดอกเบี้ยเงินฝากและเงินกู้ตามระเบียบของสหกรณ์</p>	<p>1. เพื่อให้สอดคล้องกับคุณสมบัติสมาชิกสมทบข้อ 5 (ข)</p> <p>2. เพื่อให้สหกรณ์มีเสถียรภาพและความมั่นคงทางการเงิน เมื่อสมาชิกถึงแก่กรรมสหกรณ์ฯ สามารถโอนหุ้นให้แก่ทายาท ผู้สืบสันดาน ซึ่งเป็นสมาชิกสามัญหรือสมาชิกสมทบได้</p>



ข้อความเดิม	ข้อความที่ขอแก้ไขเพิ่มเติมใหม่	เหตุผล
	(จ) สมาชิกสมทบซึ่งเป็นผู้สืบสันดานของสมาชิกสามัญ สามารถรับโอนหุ้นได้ แต่ไม่มีสิทธินับชื่อเข้าเป็นองค์ประชุมในการประชุมใหญ่ การออกเสียงในเรื่องใดๆ หรือเป็นกรรมการดำเนินการ	

ที่ประชุมได้อภิปรายอย่างกว้างขวาง แล้วมีมติอนุมัติเป็นเอกฉันท์ให้แก้ไขข้อบังคับข้อ 8 (ง) ได้ ส่วน (จ) ที่ประชุมมีมติไม่อนุมัติให้แก้ไข

2.3 ข้อ 18 “การจ่ายเงินจำนวนเงินของสมาชิกผู้ออกจากสหกรณ์”

ข้อความเดิม	ข้อความที่ขอแก้ไขเพิ่มเติมใหม่	เหตุผล
<p>ข้อ 18 การจ่ายเงินจำนวนเงินของสมาชิกผู้ออกจากสหกรณ์ ในกรณีที่สมาชิกออกจากสหกรณ์ เพราะเหตุตามข้อบังคับ ข้อ 13 (1) (2) และ (3) นั้น สหกรณ์จะจ่ายค่าหุ้น เงินปันผล เงินเฉลี่ยคืน ค่างจ่ายและบรรดาเงินที่สมาชิคนั้นมีอยู่ในสหกรณ์คืนให้แก่ผู้มีสิทธิได้รับ โดยเฉพาะค่าหุ้นนั้นผู้มีสิทธิได้รับจะขอให้สหกรณ์จ่ายเงินคืน โดยไม่มีเงินปันผลหรือเงินเฉลี่ยคืนสำหรับปีที่ย้อนก่อน หรือจะขอให้จ่ายเงินหลังจากวันสิ้นปีที่ย้อน โดยได้รับเงินปันผลหรือเงินเฉลี่ยคืน ตามมติที่ประชุมใหญ่ สำหรับปีที่ย้อนนั้นด้วยก็ได้ สุดแต่จะเลือก</p> <p>ถ้าในปีใดจำนวนค่าหุ้นที่ต้องจ่ายคืนเนื่องจากสมาชิกลาออกเกินร้อยละสิบแห่งทุนเรือนหุ้นของสหกรณ์ตามที่มีอยู่ในวันต้นปีนั้น คณะกรรมการดำเนินการมีอำนาจให้รอการจ่ายคืนค่าหุ้นของ</p>	<p>ข้อ 18 การจ่ายเงินจำนวนเงินของสมาชิกผู้ออกจากสหกรณ์ ในกรณีที่สมาชิกออกจากสหกรณ์เพราะเหตุตามข้อบังคับ ข้อ 13 (1) (2) และ (3) นั้น สหกรณ์จะจ่ายคืนค่าหุ้น เงินปันผล เงินเฉลี่ยคืนค่างจ่ายและบรรดาเงินที่สมาชิคนั้นมีอยู่ในสหกรณ์ให้ก่อนค่าหุ้นของสมาชิกซึ่งออกเพราะเหตุอื่น พร้อมด้วยเงินปันผล และเงินเฉลี่ยคืนค่างจ่ายบรรดาที่สมาชิคนั้นมีอยู่ในสหกรณ์คืนให้แก่ผู้มีสิทธิได้รับ โดยเฉพาะค่าหุ้นนั้น ผู้มีสิทธิได้รับหรือทายาทผู้สืบสันดาน ซึ่งเป็นสมาชิกสามัญ หรือเป็นสมาชิกสมทบจะเรียกให้สหกรณ์จ่ายเงินคืน โดยไม่มีเงินปันผลหรือเงินเฉลี่ยคืนสำหรับปีที่ย้อนก่อน หรือจะเรียกให้จ่ายเงินหลังจากวันสิ้นปีทางบัญชีที่ย้อน โดยได้รับเงินปันผลและเงินเฉลี่ยคืน สำหรับปีที่ย้อนนั้นด้วย ในเมื่อที่ประชุมใหญ่มีมติให้จัดสรรกำไรสุทธิ ประจำปีนั้นแล้วก็ได้สุดแต่จะเลือก ส่วนเงินรับฝากและดอกเบี้ยนั้น สหกรณ์จะจ่ายคืนให้ตามระเบียบของสหกรณ์</p> <p>ถ้าในปีใดจำนวนค่าหุ้นที่ต้องจ่ายคืนเนื่องจากสมาชิกลาออกเกินร้อยละสิบแห่งทุนเรือนหุ้นของสหกรณ์ตามที่มีอยู่ในวันต้นปีนั้น คณะกรรมการดำเนินการมีอำนาจให้รอจ่ายคืนค่าหุ้นของ</p>	<p>เพื่อให้เป็นไปตามคำสั่งของนายทะเบียนสหกรณ์ที่ 278/2549 สั่งวันที่ 21 มีนาคม 2549 เรื่องให้สหกรณ์และชุมนุมสหกรณ์กำหนดเรื่องการจ่ายคืนค่าหุ้นในกรณีที่ขาดทุนเกินทุนสำรองที่มีอยู่ไว้ในข้อบังคับ</p>



ข้อความเดิม	ข้อความที่ขอแก้ไขเพิ่มเติมใหม่	เหตุผล
<p>สมาชิกที่ลาออกต่อไปในปีนั้นไว้จนถึงการประชุมใหญ่เมื่อสิ้นปีทางบัญชี แต่เฉพาะสมาชิกที่ลาออกจากสหกรณ์ เนื่องจากตนได้ย้าย หรือออกจากการเป็นบุคลากรตามข้อบังคับข้อ 5(ก)(3) โดยไม่มีความผิด คณะกรรมการดำเนินการอาจผ่อนผันเป็นพิเศษ</p> <p>ในกรณีที่สมาชิกออกจากสหกรณ์เพราะเหตุตามข้อบังคับข้อ 13(4) นั้น สหกรณ์จะจ่ายค่าหุ้น เงินรับฝาก เงินสะสมรายเดือน เงินรับฝาก เงินปันผล และเงินเฉลี่ยคืน กับดอกเบี้ยค้างจ่าย บรรดาที่สมาชิกนั้นมีอยู่ในสหกรณ์คืนให้ตามกฎหมายล้มละลาย</p> <p>ในกรณีที่สมาชิกออกจากสหกรณ์เพราะเหตุตามข้อบังคับข้อ 13 (5) หรือ (6) นั้น สหกรณ์จะจ่ายค่าหุ้น เงินปันผล เงินเฉลี่ยคืนค้างจ่าย และบรรดาเงินที่สมาชิกนั้นมีอยู่ในสหกรณ์คืนให้ภายในเวลาสี่สิบห้าวัน โดยไม่มีเงินปันผลหรือเงินเฉลี่ยคืนประจำปีที่อยู่จากสหกรณ์</p>	<p>สมาชิกที่ลาออกต่อไปในปีนั้นไว้จนถึงปีทางบัญชีใหม่ แต่เฉพาะสมาชิกที่ลาออกจากสหกรณ์ เนื่องจากตนได้ย้ายหรือออกจากการเป็นบุคลากรตามข้อบังคับ ข้อ 5 (ก) (3) โดยไม่มีความผิด คณะกรรมการดำเนินการอาจผ่อนผันเป็นพิเศษ</p> <p>ในกรณีที่สมาชิกออกจากสหกรณ์ เพราะเหตุตามข้อบังคับ ข้อ 13 (4) นั้น สหกรณ์จะจ่ายค่าหุ้น เงินรับฝาก เงินปันผล และ เงินเฉลี่ยคืนกับดอกเบี้ยค้างจ่ายบรรดาที่สมาชิกนั้นมีอยู่ในสหกรณ์คืนให้ตามกฎหมายล้มละลาย</p> <p>ในกรณีที่สมาชิกออกจากสหกรณ์เพราะเหตุตามข้อบังคับ ข้อ 13 (5) หรือ (6) นั้น สหกรณ์จะจ่ายค่าหุ้น เงินปันผล เงินเฉลี่ยคืนค้างจ่าย และบรรดาเงินที่สมาชิกนั้นมีอยู่ในสหกรณ์คืนให้ภายในเวลาสี่สิบห้าวัน โดยไม่มีเงินปันผล หรือเงินเฉลี่ยคืนประจำปีที่อยู่จากสหกรณ์ หรือหากสมาชิกขอให้จ่ายค่าหุ้นภายหลังวันสิ้นปี โดยขอรับเงินปันผล และเงินเฉลี่ยคืนในปีนั้นภายหลังที่ที่ประชุมใหญ่ได้พิจารณาจัดสรรกำไรสุทธิประจำปีก็ได้ ส่วนเงินรับฝากและดอกเบี้ยนั้น สหกรณ์จะจ่ายให้ตามระเบียบของสหกรณ์</p> <p>กรณีสหกรณ์มีการดำเนินงานเป็นปกติให้จ่ายคืนค่าหุ้นแก่สมาชิกตามมูลค่าหุ้นที่ปรากฏในข้อ 22 แต่กรณีที่สหกรณ์ขาดทุนสะสมหรือมีแนวโน้มจะขาดทุนสะสม ให้ชลอการจ่ายคืนค่าหุ้นแก่สมาชิกที่พ้นจากสมาชิกภาพในระหว่างปีจนกว่าจะปิดบัญชีและคำนวณมูลค่าหุ้นที่จะจ่ายคืนแก่สมาชิก การคำนวณมูลค่าหุ้นตามวรรคห้าให้ใช้เกณฑ์คำนวณ ดังนี้</p> $\text{มูลค่าต่อหุ้น} = \frac{\text{ทุนเรือนหุ้นทั้งหมด} - (\text{ขาดทุนสะสมคงเหลือ} + \text{หนี้สิ้นทั้งสิ้น})}{\text{จำนวนหุ้นทั้งสิ้น}}$ <p>ในการปรับลดมูลค่าต่อหุ้นที่จะจ่ายคืนแก่สมาชิก สหกรณ์ไม่ต้องทำการปรับปรุงบัญชีใดๆ แต่ต้องเปิดเผยการคำนวณมูลค่าเงินค่าหุ้นจ่ายคืนต่อหุ้นที่จะจ่ายคืนสมาชิกไว้ และให้ผู้สอบบัญชีตรวจสอบแสดงความเห็นต่อการเงิน สำหรับส่วนต่างของมูลค่าหุ้นที่กำหนดในข้อบังคับข้อ 22 ซึ่งอยู่ในบัญชีทุนเรือนหุ้น และเงินค่าหุ้นจ่ายคืนแก่สมาชิกในกรณีสหกรณ์ขาดทุนสะสมให้นำไปลดยอดบัญชีขาดทุนสะสม</p>	



ข้อความเดิม	ข้อความที่ขอแก้ไขเพิ่มเติมใหม่	เหตุผล
	เมื่อสหกรณ์มีการคำนวณมูลค่าเงินค่าหุ้นจ่ายคืนต่อหุ้นแล้ว ในปีต่อไป ไปสหกรณ์ต้องคำนวณมูลค่าเงินค่าหุ้นจ่ายคืนต่อหุ้นให้เป็นปัจจุบันทุกปี และมูลค่าหุ้นดังกล่าวจะต้องไม่สูงกว่ามูลค่าหุ้นที่กำหนดไว้ในข้อ 22 จนกว่าสหกรณ์ไม่มียอดขาดทุนสะสม	

ที่ประชุมได้อภิปรายอย่างกว้างขวาง แล้วมีมติอนุมัติเป็นเอกฉันท์ให้แก้ไขข้อบังคับข้อ 18 ได้

วาระที่ 3 เรื่องอื่นๆ (ถ้ามี)

3.1 นายทองหล่อ เอี่ยมสำอาง สมาชิกเลขที่ 2881 ตั้งข้อสังเกตว่าการประชุมใหญ่สามัญเมื่อวันที่ 25 มกราคม 2550 ได้มีสมาชิกฝากประเด็นให้คณะกรรมการดำเนินการนำไปพิจารณาหลายประเด็น ซึ่งยังมีได้มีการรายงานในการประชุมใหญ่วิสามัญในครั้งนี้ เช่น ระเบียบการเลือกตั้ง, ระเบียบผู้ตรวจสอบกิจการ และโครงการบ้านพัก จ.ระยอง เป็นต้น

ที่ประชุมรับทราบ

เลิกประชุมเวลา 12.20 น.

วุฒิชัย กปิลกาญจน์ ประธานในที่ประชุม
(รศ.วุฒิชัย กปิลกาญจน์)

วิวัฒน์ แดงสุภา ประธานในที่ประชุม
(ดร.วิวัฒน์ แดงสุภา)

รังสรรค์ ปิติปัญญา ผู้บันทึกรายงานการประชุม
(ผศ.ดร.รังสรรค์ ปิติปัญญา)

สำเนาถูกต้อง

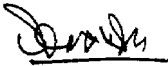
(ลงชื่อ)  ตำแหน่ง รองประธานกรรมการ
(ดร.วิวัฒน์ แดงสุภา)

(ลงชื่อ)  ตำแหน่ง เลขานุการ
(ผศ.ดร.รังสรรค์ ปิติปัญญา)





วาระที่ 3

พิจารณารายงานผลการดำเนินงาน
และรับทราบสมาชิกเข้าใหม่ และออก
จากสหกรณ์ ประจำปี 2550



รายงานกิจการประจำปี 2550 ประธานกรรมการในนามคณะกรรมการดำเนินการ ชุดที่ 49 เสนอต่อที่ประชุมใหญ่สามัญ ครั้งที่ 49 วันที่ 24 มกราคม 2551

เรียน สมาชิกสหกรณ์ออมทรัพย์มหาวิทยาลัยเกษตรศาสตร์ จำกัดทุกท่าน

คณะกรรมการดำเนินการ ชุดที่ 49 ประจำปี 2550 ได้บริหารงานด้วยความวิริยะอุตสาหะ ความรอบคอบ และความเอื้ออาทร อีกทั้งได้พัฒนาบริการให้ดียิ่งขึ้นตลอดมา โดยมุ่งหวังที่จะเพิ่มพูนประโยชน์แก่สมาชิก และนำไปสู่ผลประโยชน์ที่ดีที่สุด ภายใต้มติที่ประชุมคณะกรรมการบริหารชุดที่ 49 ประจำปี 2550 และมติที่ประชุมที่ประชุมใหญ่สามัญ ประจำปี 2550 และการเลือกตั้งสมาชิกสภาผู้แทนราษฎร เมื่อวันที่ 23 ธันวาคม 2550

ในปี 2550 เศรษฐกิจไทยได้ชะลอตัวลงจากปีก่อน ซึ่งเป็นผลมาจากการบริโภคและการลงทุนภายในประเทศปรับตัวลดลง และคณะกรรมการนโยบายการเงินได้ปรับลดอัตราดอกเบี้ยนโยบาย (อัตราดอกเบี้ยตลาดซื้อคืนพันธบัตรอายุ 1 วัน) ทั้งหมด 5 ครั้ง รวมทั้งสิ้น 175 basis point คือ จากร้อยละ 5 เป็นร้อยละ 3.25 ต่อปี การแข็งค่าของเงินบาทอย่างต่อเนื่อง ราคาน้ำมันสูง และปัญหา Sub-prime Loans ในสหรัฐอเมริกา (สินเชื่อเพื่อที่อยู่อาศัยกับกลุ่มผู้กู้ระดับล่าง) และมีการแปลงสินทรัพย์ให้เป็นหลักทรัพย์ โดยการนำหนี้มาแปลงเป็นหลักทรัพย์แล้วขายให้แก่ลงทุนอีกต่อหนึ่งเรียกว่า Collateralized Debt Obligations (CDO) ทำให้ปัญหาที่เกิดขึ้นได้ขยายวงกว้างไปในหลายประเทศ ซึ่งธนาคารกลางของประเทศยักษ์ใหญ่ต้องผนึกกำลังกันอย่างเข้มแข็งเพื่อแก้ไขปัญหา

แม้ว่าจะต้องเผชิญกับภาวะเศรษฐกิจชะลอตัวลง คณะกรรมการและฝ่ายจัดการ ได้ดำเนินการบริหารสหกรณ์เพื่อให้เกิดประโยชน์สูงสุดต่อมวลสมาชิกทุกกลุ่ม (เจ้าของ/เจ้าหนี้/ลูกหนี้) ทำให้ผลการดำเนินงานในรอบปีที่ผ่านมา มีสินทรัพย์รวม 12,604.92 ล้านบาท เพิ่มขึ้น 2,166.85 ล้านบาท หรือเพิ่มร้อยละ 20.76 และมีเงินส่วนเกินสุทธิ (กำไรสุทธิ) จำนวน 291.57 ล้านบาท สูงกว่าประมาณการที่ตั้งไว้ 60.57 ล้านบาท หรือเพิ่มขึ้นร้อยละ 26.22 ได้ปรับลดอัตราดอกเบี้ยเงินฝาก 7 ครั้ง และดอกเบี้ยเงินให้สมาชิก 3 ครั้ง ตามภาวะตลาดเงินและต้นทุนของ สอ.มก.

นอกจากนี้คณะกรรมการได้นำเทคโนโลยีมาใช้ในการเพิ่มช่องทางการให้บริการแก่สมาชิก เช่น สหกรณ์ 24 ชั่วโมง ณ วิทยาเขตบางเขน เป็นการให้บริการสมาชิกในการถอนเงินสดจากธนาคาร และถอนเงินสดจากสหกรณ์ พร้อมปรับสมุดคู่มืออัตโนมัติ และการสอบถามข้อมูลสมาชิกผ่านระบบหน้าจอสัมผัส (Kiosks) ตลอด 24 ชั่วโมง รวมทั้งการสอบถามข้อมูลทางโทรศัพท์ (Coop Phone)

สหกรณ์ได้บริจาคเงินสนับสนุนกิจกรรมของมหาวิทยาลัย จำนวน 1.1 ล้านบาท และสนับสนุนการจัดหาอาคารให้มหาวิทยาลัย ตามความต้องการของมหาวิทยาลัยในฐานะสมาชิกสมทบ ซึ่งจะกู้เงินได้ร้อยละ 80 ของเงินฝาก รวมทั้งหมด 11 โครงการ ได้ชำระหนี้เงินต้น 2 โครงการ เป็นเงิน 216.45 ล้านบาท คงเหลือ 9 โครงการ เป็นเงินต้น 509.02 ล้านบาท

คณะกรรมการดำเนินการ ขอขอบคุณสมาชิกทุกท่านที่ให้ความไว้วางใจและสนับสนุนกิจการของสหกรณ์ด้วยดีเสมอมา รวมทั้งผู้บริหารมหาวิทยาลัย ที่ปรึกษา ผู้ตรวจสอบกิจการ ผู้สอบบัญชี ผู้ตรวจสอบภายใน



ฝายจกัถการ และเครอชยพันธรมทรทางธุรกิจทุกสถาบัน ทุกท่าน และขอเสนอผลการดำเนนงานสำรับปีส่นสุด ณ วันท่ 31 ธ่นวาคม 2550 ด่งตอไปน่

1. ผลการดำเนนงานเปรยบเทยบกับปี 2549

หน่วย : บาท

รายการ	31 ธ่นวาคม 2550	31 ธ่นวาคม 2549	เพ่ม/(ลด)	ร้อยละ
1. จ่านวนสมาชกสามัญ (คน)	6,171 ราย	5,912 ราย	259 ราย	4.38
2. จ่านวนสมาชกสมทบ (คน)	1,664 ราย	1,590 ราย	74 ราย	4.66
3. ทุนเรอชนท่น	2,634,984,180.00	2,398,686,370.00	236,297,810.00	9.85
4. ทุนสำรอง	411,294,428.42	366,003,921.73	45,290,506.69	12.37
5. ทุนสะสมตามชอบ่งค้บ	89,948,712.48	85,690,870.18	4,257,842.30	4.97
6. เจนร้บฝากออมทรพย์	253,858,895.50	226,915,687.93	26,943,207.57	11.87
7. เจนร้บฝากออมทรพย์พิเศษ	6,609,489,123.76	4,631,513,161.14	1,977,975,962.62	42.71
8. เจนร้บฝากประจำ	1,759,167,380.61	1,357,425,850.86	401,741,529.75	29.60
9. ด้วสัญญาใช้เงิน	-	638,759,000.00	(638,759,000.00)	(100.00)
10. ชำระค่นเงินกู้ระหว่างปี	1,780,000,000.00	1,282,502,999.58	497,497,000.42	38.79
11. ส่นทรพย์รวม	12,604,921,842.22	10,438,071,986.12	2,166,849,856.10	20.76
12. กำรสุทธประจ่าปี	291,568,877.78	253,902,154.02	37,666,723.76	14.84

2. สมาชิกภาพ

2.1 สมาชิกสามัญ

จ่านวนสมาชิก ณ วันท่ 1 มกราคม 2550	5,912	คน
สมาชิกเข้าใหม่ระหว่างปี	319	คน
สมาชิกลาออกระหว่างปี	30	คน
สมาชิกเสยชีวิตรหว่างปี	20	คน
ถูกจ่าท่นายชอออกจากการเป็นสมาชิก (ให้ออก)	10	คน
คงเหลือสมาชิก ณ วันท่ 31 ธ่นวาคม 2550	<u>6,171</u>	คน

2.2 สมาชิกสมทบ ณ วันท่ 31 ธ่นวาคม 2550	1,664	คน
--	-------	----

3. ทุนเรอชนท่น

ทุนเรอชนท่นยกมา ณ วันท่ 1 มกราคม 2550	2,398,686,370.00	บาท
สมาชิกเพ่มท่นระหว่างปี	277,340,840.00	บาท
จ่ายค่นท่นสมาชิกระหว่างปี	41,043,030.00	บาท
คงเหลือทุนเรอชนท่น ณ วันท่ 31 ธ่นวาคม 2550	<u>2,634,984,180.00</u>	บาท



4. เงินรับฝาก

การดำเนินงานในรอบปี 2550 สหกรณ์ออมทรัพย์มหาวิทยาลัยเกษตรศาสตร์ จำกัด ได้รับเงินฝากประเภทต่างๆ ดังนี้

รายการ	ฝากออมทรัพย์	ฝากออมทรัพย์พิเศษ	ฝากประจำ	รวม
ยอดยกมา 1 มกราคม 2550	226,915,687.93	4,631,513,161.14	1,357,425,850.86	6,215,854,699.93
บวก เงินฝากเพิ่มขึ้นระหว่างปี	637,975,526.02	5,375,088,476.64	2,142,164,470.26	8,155,228,472.92
หัก สมาชิกถอนเงินฝากระหว่างปี	611,032,318.45	3,397,112,514.02	1,740,422,940.51	5,748,567,772.98
เงินรับฝากสิ้นปี ณ วันที่ 31 ธันวาคม 2550	253,858,895.50	6,609,489,123.76	1,759,167,380.61	8,622,515,399.87

5. เงินให้กู้แก่สมาชิก

ณ วันที่ 31 ธันวาคม 2550 สหกรณ์ฯ ให้เงินกู้แก่สมาชิก เป็นเงินทั้งสิ้น 1,689,996,179.68 บาท แยกประเภท ได้ดังนี้

เงินกู้ฉุกเฉิน	จำนวน	5,631 ราย	49,387,210.00 บาท
เงินกู้สามัญ	จำนวน	2,415 ราย	659,251,580.00 บาท
เงินกู้พิเศษ	จำนวน	773 ราย	981,357,389.68 บาท

6. เงินให้กู้แก่สหกรณ์อื่น

ยอดเงินให้กู้ยกมา ณ วันที่ 1 มกราคม 2550	จำนวน	43 สหกรณ์
	เป็นเงิน	3,848,204,751.80 บาท
ให้กู้ระหว่างปี	เป็นเงิน	2,399,480,000.00 บาท
ชำระคืนระหว่างปี	เป็นเงิน	2,478,792,501.80 บาท
คงเหลือหนี้ค้าง ณ วันที่ 31 ธันวาคม 2550	จำนวน	31 สหกรณ์
	เป็นเงิน	3,768,892,250.00 บาท

7. เงินลงทุน (ตามราคาทุน)

ยอดเงินลงทุนยกมา ณ วันที่ 1 มกราคม 2550	3,313,688,946.14 บาท
ลงทุนเพิ่มระหว่างปี	5,792,146,225.60 บาท
ลงทุนครบกำหนด/ไถ่ถอนระหว่างปี	4,127,815,690.76 บาท
คงเหลือเงินลงทุน ณ วันที่ 31 ธันวาคม 2550	4,978,019,480.98 บาท

8. เงินลงทุนสาธารณประโยชน์ และสวัสดิการต่างๆ

8.1 ทุนการศึกษา แยกเป็น

- ทุนอุดหนุนการศึกษา ผู้มีรายได้น้อย	จำนวน	629 ทุน
	เป็นเงิน	711,800.00 บาท
- ทุนส่งเสริมการศึกษา	จำนวน	772 ทุน
	เป็นเงิน	1,432,800.00 บาท



8.2 เงินสงเคราะห์กรณีสมาชิก คู่สมรส บิดามารดา และบุตรเสียชีวิต แยกเป็น

- สมาชิกเสียชีวิต	จำนวน	15	ราย	เป็นเงิน	691,200.00	บาท
- คู่สมรสเสียชีวิต	จำนวน	16	ราย	เป็นเงิน	306,750.00	บาท
- บิดามารดาเสียชีวิต	จำนวน	177	ราย	เป็นเงิน	1,415,125.00	บาท
- บุตร/ธิดาเสียชีวิต	จำนวน	2	ราย	เป็นเงิน	6,000.00	บาท

9. การร่วมสนับสนุน กิจกรรมต่างๆ ของมหาวิทยาลัยเกษตรศาสตร์ ประจำปี 2550 มีรายการดังต่อไปนี้

9.1 สนับสนุนกิจกรรม มก. ด้านวิชาการ	เป็นเงิน	526,142.00	บาท
9.2 สนับสนุนกิจกรรม มก. ด้านกีฬา	เป็นเงิน	549,314.00	บาท
	รวมเป็นเงิน	1,075,456.00	บาท
9.3 สนับสนุน มก. (สหกรณ์)		237,200.00	บาท

10. ผลงานของคณะกรรมการชุดต่างๆ

10.1 คณะกรรมการบริหาร

คณะกรรมการบริหาร ได้ดำเนินการตามแผนงานที่วางไว้ และมอบให้กรรมการแต่ละชุดรับผิดชอบงานในหน้าที่ที่เกี่ยวข้อง โดยการจัดลำดับความสำคัญเร่งด่วน ภายใต้เงื่อนไขและข้อจำกัดแห่งเวลา และความเสียงที่ยอมรับได้ ด้วยความรอบคอบ โปร่งใส และตรวจสอบได้ ซึ่งในระหว่างที่ผ่านมามีผลการดำเนินงานในภาพรวม ดังนี้

1. ฐานะการเงิน ณ วันที่ 31 ธันวาคม 2550

สหกรณ์มีสินทรัพย์รวม 12,604.92 ล้านบาท เพิ่มขึ้น 2,166.85 ล้านบาท หรือ ร้อยละ 20.76 และมีทุนดำเนินการเพิ่มขึ้น 399.14 ล้านบาท หรือร้อยละ 12.83 โดยสมาชิกได้สะสมหุ้นเพิ่ม 236.30 ล้านบาท หรือร้อยละ 9.85

2. เงินส่วนเกินสุทธิ (กำไรสุทธิ) 291.57 ล้านบาท สูงกว่าเป้าที่ตั้งไว้ 231 ล้านบาท

3. รับพนักงานเงินรายได้เป็นสมาชิกสามัญ

มติที่ประชุมคณะกรรมการดำเนินการในคราวประชุม ครั้งที่ 21/2550 เมื่อวันที่ 15 พฤศจิกายน 2550 มีมติเห็นชอบตามข้อเสนอของคณะกรรมการบริหารให้รับพนักงานมหาวิทยาลัยเกษตรศาสตร์ ประเภทเงินรายได้สมัครเข้าเป็นสมาชิกสามัญของสหกรณ์ ซึ่งมีหลักเกณฑ์และวิธีการสมัครเข้าเป็นสมาชิกตามประกาศสหกรณ์ออมทรัพย์มหาวิทยาลัยเกษตรศาสตร์ จำกัด เรื่อง การกำหนดหลักเกณฑ์และวิธีการของพนักงานมหาวิทยาลัย ประเภทเงินรายได้ สมัครเป็นสมาชิกตามข้อบังคับสหกรณ์ พ.ศ. 2543 ลงวันที่ 28 ธันวาคม 2550

4. การแก้ไขเพิ่มเติมระเบียบว่าด้วยการให้เงินกู้แก่สมาชิก พ.ศ. 2550

มติที่ประชุมคณะกรรมการดำเนินการ (วาระพิเศษ) ในคราวประชุม ครั้งที่ 19/2550 เมื่อวันที่ 24 ตุลาคม 2550 ครั้งที่ 20/2550 เมื่อวันที่ 26 ตุลาคม 2550 และครั้งที่ 22/2550 เมื่อวันที่ 29 พฤศจิกายน 2550 ได้กำหนดระเบียบว่าด้วยการให้เงินกู้สมาชิก พ.ศ. 2550 ซึ่งมีผลบังคับใช้ตั้งแต่วันที่ 2 มกราคม 2551 เป็นต้นไป



5. การประเมินราคาหลักทรัพย์

มติที่ประชุมคณะกรรมการดำเนินการในคราวประชุม ครั้งที่ 20/2550 เมื่อวันที่ 26 ตุลาคม 2550 มีมติเห็นชอบให้บริษัทประเมินหลักทรัพย์ที่ได้รับความเห็นชอบจากสำนักงานคณะกรรมการกำกับหลักทรัพย์ และตลาดหลักทรัพย์ (กลต.) เป็นผู้ประเมินราคาหลักทรัพย์ ที่สมาชิกนำมาเป็นหลักประกันการขอกู้เงินกับ สอ.มก. วงเงินกู้ตั้งแต่ 1 ล้านบาทขึ้นไป ซึ่งมีหลักเกณฑ์และเงื่อนไข ดังนี้

- 1) อัตราค่าประเมิน
 - วงเงินกู้ไม่เกิน 3 ล้านบาท ค่าบริการตรวจสอบหลักทรัพย์ 2,000 บาท
 - วงเงินกู้ตั้งแต่ 3-6 ล้านบาท ค่าบริการตรวจสอบหลักทรัพย์ ไม่เกิน 3,500 บาท
 - วงเงินเกินกว่า 6 ล้านบาท เสนอคณะกรรมการเป็นรายๆ ไป
- 2) ค่าพาหนะ
 - หลักทรัพย์ที่ตั้งอยู่ในเขต กทม. และปริมณฑล ไม่คิดค่าพาหนะ
 - หลักทรัพย์ที่ตั้งอยู่ในต่างจังหวัด ให้คิดค่าพาหนะตามระยะทางที่กรมทางหลวงกำหนด คือ

ระยะทาง (กม.)	ค่าพาหนะ (บาท)
น้อยกว่า 150	1,000.00
151-250	1,500.00
251-400	2,500.00
401 กม. ขึ้นไป	3,000.00

บริษัทที่มีสาขาอยู่ในต่างจังหวัดและไม่คิดค่าพาหนะในจังหวัดที่ตนเองมีสาขาอยู่

- 3) บริษัทจะต้องส่งรายงานการประเมินหลักทรัพย์ภายใน 5 วัน นับตั้งแต่วันที่ได้รับมอบงาน
- 4) ที่ประชุมมีมติเห็นชอบให้สหกรณ์ฯ เป็นผู้ออกค่าใช้จ่ายให้กับ สมาชิกร้อยละ 50 ของค่าบริการ ตรวจสอบหลักทรัพย์ แต่ไม่เกิน 1,000 บาทต่อราย เพื่อเป็นการแบ่งเบาค่าใช้จ่ายให้กับสมาชิก

6. สวัสดิการวันเกิด

มติคณะกรรมการบริหาร ครั้งที่ 2/2550 ลงวันที่ 12 กุมภาพันธ์ 2550 ได้มีมติเห็นชอบให้ปรับ สวัสดิการวันเกิด ดังนี้

แบบเดิม		แบบใหม่	
ปีที่	จำนวนเงิน (บาท/ปี)	ปีที่	จำนวนเงิน (บาท/ปี)
1	200	1	200
2-48	20	2-15	25
		16-30	35
		31-45	45
		46 ปี ขึ้นไป	55



7. โครงการสาธารณประโยชน์

1) ปรับปรุงอาคาร สถานที่ และกิจกรรมสหกรณ์ เป็นเงิน 75,600 บาท ณ โรงเรียนตำรวจตระเวนชายแดน บ้านบ่อชะอม อ.แก่งหางแมว จ.จันทบุรี

2) จัดทำห้องสมุดชุมชน ร่วมกับ สำนักหอสมุด มหาวิทยาลัยเกษตรศาสตร์ เป็นเงิน 50,000 บาท โดยแยกออกเป็น 2 โครงการย่อย ดังนี้

- โครงการนทรืษานที่ลพบุรี โรงเรียนยางรากวิทยาคม อ.โคกเจริญ จ.ลพบุรี

- โครงการนทรืษานที่กาญจนบุรี โรงเรียนศรีสวัสดิ์พิทยาคม อ.ศรีสวัสดิ์ จ.กาญจนบุรี

8. โครงการค่ายสตรีสหกรณ์ออมทรัพย์ ด้วยวิถีพุทธ เพื่อเฉลิมพระเกียรติ 80 พรรษา ณ วัดป่าม่วงไข่อ.ภูเรือ จ.เลย

ตามโครงการค่ายสตรีสหกรณ์ออมทรัพย์ ด้วยวิถีพุทธ เพื่อเฉลิมพระเกียรติ 80 พรรษา เป็นโครงการทดลองนำสมาชิกแรกเข้าในปี 2550 และไม่มีหนี้กับสหกรณ์ ได้เข้าค่ายความรู้สหกรณ์ออมทรัพย์และการดำเนินชีวิตด้วยวิถีพุทธ ณ วัดป่าม่วงไข่อ.ภูเรือ จ.เลย วันที่ 9 – 11 พฤศจิกายน 2550

10.2 คณะกรรมการเงินกู้

(1) อัตราดอกเบี้ยเงินให้สมาชิกกู้ยืมปี 2550 มีดังนี้

วัน/เดือน/ปี	อัตราดอกเบี้ยร้อยละ (ต่อปี)
1 มกราคม 2550	6.25
1 พฤษภาคม 2550	6.00
1 มิถุนายน 2550	5.75
1 กรกฎาคม 2550	5.50
อัตราดอกเบี้ยถัวเฉลี่ย	5.81

(2) สหกรณ์ฯ ได้ประกาศใช้ระเบียบว่าด้วยการให้เงินกู้แก่สมาชิก พ.ศ. 2550 โดยให้ถือใช้ตั้งแต่วันที่ 2 มกราคม 2551 เป็นต้นไป

(3) สหกรณ์ได้จ่ายเงินกู้ให้แก่สมาชิกทั้งสิ้น ดังนี้

เงินกู้ฉุกเฉิน	จำนวน	5,631	ราย	49,387,210.00	บาท
เงินกู้สามัญ	จำนวน	2,415	ราย	659,251,580.00	บาท
เงินกู้พิเศษ	จำนวน	773	ราย	981,357,389.68	บาท



(4) รายงานเงินกู้ประเภทต่างๆ ประจำปี 2550 มีดังนี้

เดือน	เงินกู้ฉุกเฉิน		เงินกู้สามัญ		เงินกู้พิเศษ	
	ราย	บาท	ราย	บาท	ราย	บาท
มกราคม	218	1,981,500.00	152	40,701,600.00	41	66,876,100.00
กุมภาพันธ์	388	3,311,450.00	172	43,497,400.00	46	58,551,000.00
มีนาคม	664	5,709,640.00	251	70,470,900.00	57	65,932,889.68
เมษายน	472	4,013,400.00	232	62,122,200.00	68	91,812,900.00
พฤษภาคม	315	2,908,000.00	230	61,538,000.00	58	61,684,200.00
มิถุนายน	661	5,403,150.00	200	51,114,700.00	81	105,861,000.00
กรกฎาคม	429	3,666,700.00	196	55,472,500.00	73	106,406,400.00
สิงหาคม	524	4,267,000.00	201	58,989,000.00	73	87,665,000.00
กันยายน	419	3,876,500.00	165	43,194,600.00	67	79,940,600.00
ตุลาคม	299	2,610,500.00	167	43,827,600.00	74	103,390,000.00
พฤศจิกายน	728	6,675,840.00	244	67,056,300.00	58	52,255,200.00
ธันวาคม	514	4,963,530.00	205	61,266,780.00	77	100,982,100.00
รวม	5,631	49,387,210.00	2,415	659,251,580.00	773	981,357,389.68

10.3 คณะกรรมการการศึกษาและประชาสัมพันธ์

ได้ดำเนินกิจกรรมตามระเบียบ ข้อบังคับ เพื่อให้ความรู้ ความเข้าใจเกี่ยวกับกิจการของสหกรณ์แก่สมาชิกและบุคคลทั่วไป ทั้งในด้านการศึกษา อบรมสมาชิก และผู้ที่สนใจ ให้ทราบถึงอุดมการณ์ หลักการและวิธีการการบริหารงานของสหกรณ์ สรุปได้ดังนี้

1. จัดทำข่าว สอ.มก. รายเดือน 12 ฉบับ จัดส่งให้สมาชิกตามหน่วยงานต่างๆ ภายในและภายนอก มก. และสมาชิกผู้เกษียณอายุราชการทางไปรษณีย์ ได้รับทราบถึงการดำเนินงานและความเคลื่อนไหวของสหกรณ์อย่างต่อเนื่อง

2. จัดทำเล่มระเบียบว่าด้วยการให้เงินกู้แก่สมาชิก พ.ศ. 2550 และระเบียบว่าด้วยการใช้ทุนสวัสดิการให้แก่สมาชิก พ.ศ. 2548 จัดส่งให้สมาชิกทุกท่าน

3. โครงการประชุมสัมมนากรรมการ เจ้าหน้าที่

3.1 ครั้งที่ 1 เรื่อง การขับเคลื่อนสู่การเป็นสหกรณ์ชั้นนำ ระหว่างวันที่ 31 มีนาคม - 1 เมษายน 2550 ณ โรงแรมภูหินสวย ปากช่อง จ.นครราชสีมา



3.2 ครั้งที่ 2 สัมมนาเชิงปฏิบัติการเพื่อกำหนดยุทธศาสตร์ สอ.มก. และงบประมาณ ระหว่างวันที่ 17 - 18 พฤศจิกายน 2550 ณ ห้องพินธุภูมิ ดิษยมณฑล ชั้น 2 อาคาร สอ.มก. 36 ปี

4. โครงการประชุมสัมมนาสมาชิก

4.1 ครั้งที่ 1 เรื่อง การใช้สหกรณ์อ้อมทรัพย์ มก. สร้างความมั่นคงให้กับสมาชิก ระหว่าง วันที่ 28-29 เมษายน 2550 ณ โรงแรมเวลคัม จอมเทียน จังหวัดชลบุรี ผู้เข้าร่วม สัมมนา จำนวน 71 คน

4.2 ครั้งที่ 2 ระหว่างวันที่ 12 - 13 พฤษภาคม 2550 ณ โรงแรมการ์เดน ซีวิว รีสอร์ท จังหวัดชลบุรี ผู้เข้าร่วมสัมมนา จำนวน 90 คน

4.3 ครั้งที่ 3 เรื่อง การพัฒนาสหกรณ์อ้อมทรัพย์ มก. ให้เป็นสถาบันการเงินของสมาชิก ระหว่างวันที่ 19 - 20 พฤษภาคม 2550 ณ โรงแรมการ์เดน ซีวิว รีสอร์ท จังหวัดชลบุรี สมาชิกกลุ่มหัวหน้าภาควิชา หัวหน้าฝ่าย เลขานุการคณะ และอดีตกรรมการสหกรณ์ เข้าร่วมสัมมนารวม 69 คน

5. จัดทำเสื้อยืดโปโล (สีเหลือง) เนื่องในโอกาสเฉลิมพระชนมมายุ 80 พรรษา ให้กับสมาชิก สหกรณ์ลูกค้า และผู้มีอุปการะคุณ

6. โครงการสุขภาพกาย - สุขภาพจิต บรรยายและฝึกปฏิบัติ “21 ท่าตัดตน พันโรครภัย” โดย อาจารย์พิสิษฐ บุญจวมคลาวารี ฝึก “พลังลมปราณเพื่อเพิ่มสมรรถนะของกายใจและรักษาโรค” โดย อาจารย์ศุภกิจ นิมมานรเทพ และ “โยคะเพื่อสุขภาพ” โดยครูนันทวัน เทียนแก้ว

6.1 ครั้งที่ 1 เมื่อวันที่ 9 มิถุนายน 2550 ณ ห้องพินธุภูมิ ดิษยมณฑล ชั้น 2 อาคาร สอ.มก. 36 ปี วิทยาเขตบางเขน ผู้เข้าร่วมโครงการฯ จำนวน 98 คน

6.2 ครั้งที่ 2 เมื่อวันที่ 7 กรกฎาคม 2550 ณ ห้องคอนเวนชั่น วิทยาเขตกำแพงแสน มีผู้เข้าร่วมโครงการฯ จำนวน 87 คน

6.3 ครั้งที่ 3 เมื่อวันที่ 21 กรกฎาคม 2550 ณ ห้องพินธุภูมิ ดิษยมณฑล ชั้น 2 อาคาร สอ.มก. 36 ปี วิทยาเขตบางเขน มีผู้เข้าร่วมโครงการฯ จำนวน 68 คน

7. มอบทุนอุดหนุนสำหรับบุตรสมาชิกผู้มีรายได้น้อย เงินได้รายเดือนไม่เกิน 14,670.- บาท โดยหากมีบุตรกำลังศึกษาอยู่ 1 คน จะได้รับ 1,000.-บาท, 2 คน จะได้รับ 1,300.-บาท และ 3 คน จะได้รับ 1,600.-บาท เปิดยื่นเรื่องระหว่างวันที่ 2 พฤษภาคม - 6 กรกฎาคม 2550 มีสมาชิกยื่นขอรับทุน จำนวน 629 ราย เป็นเงิน 711,800.- บาท

8. จัดให้มีพิธีมอบทุนส่งเสริมการศึกษาบุตรสมาชิกประเภทเรียนดี ประจำปี 2550 เพื่อส่งเสริม และสนับสนุนบุตรสมาชิกที่มีการเรียนดีตามเกณฑ์ที่สหกรณ์ฯ กำหนด ตั้งแต่ระดับชั้นประถมศึกษาปีที่ 1 ถึงระดับอุดมศึกษา (ปริญญาตรี) จะได้รับทุนส่งเสริมฯ ตั้งแต่ 1,500 - 2,700.- บาท เปิดยื่นเรื่องระหว่าง วันที่ 2 พฤษภาคม - 6 กรกฎาคม 2550 ในปีนี้มีสมาชิกยื่นขอรับทุนจำนวน 772 ราย เป็นเงิน 1,432,800.- บาท

9. จัดสรรทุนการศึกษาสำหรับสมาชิก เปิดยื่นเรื่องระหว่างวันที่ 1 มิถุนายน - 31 กรกฎาคม 2550 สมาชิกยื่นเรื่องขอรับทุนฯ จำนวน 59 ราย เป็นเงิน 272,285.-บาท



10. จัดสรรทุนการศึกษาสำหรับบุตรของสมาชิกที่คู่สมรสถึงแก่กรรม เปิดยื่นเรื่องระหว่างวันที่ 1 มิถุนายน – 31 กรกฎาคม 2550 สมาชิกยื่นเรื่องขอรับทุนฯ จำนวน 40 ราย เป็นเงิน 392,000.-บาท
11. โครงการสัมมนาสมาชิกผู้เกษียณอายุราชการ ระหว่างวันที่ 14-15 กรกฎาคม 2550 ณ โรงแรม ริเวอร์วิวเพลส จังหวัดพระนครศรีอยุธยา ผู้เข้าสัมมนา จำนวน 85 คน
12. โครงการพบปะสมาชิกส่วนกลาง (กลุ่มย่อย)
 - 12.1 ครั้งที่ 1 เรื่อง สหกรณ์ออมทรัพย์นั้นคืออะไร เมื่อวันที่ 9 สิงหาคม 2550 วิทยากร ผศ.สุชิน ปลีทะจินดา ผู้เข้าร่วมโครงการฯ จำนวน 22 คน
 - 12.2 ครั้งที่ 2 เรื่อง เป้าหมายและแนวทางการดำเนินงานของ สอ.มก. เมื่อวันที่ 23 สิงหาคม 2550 วิทยากร ผศ.ดร.รังสรรค์ ปิติปัญญา ผู้เข้าร่วมโครงการฯ จำนวน 18 คน
 - 12.3 ครั้งที่ 3 เรื่อง ที่มาและเป้าหมายของสวัสดิการ สอ.มก. เมื่อวันที่ 6 กันยายน 2550 วิทยากร ผศ.ดร.ทวีวัฒน์ ทศนวัฒน์ ผู้เข้าร่วมโครงการฯ จำนวน 34 คน
 - 12.4 ครั้งที่ 4 เรื่อง ทิศทางการลงทุนของ สอ.มก. เมื่อวันที่ 20 กันยายน 2550 วิทยากร ผศ.สุชิน ปลีทะจินดา และนายมาริช ทาราบ ผู้เข้าร่วมโครงการฯ จำนวน 31 คน
13. โครงการอบรม “การตรวจสอบกิจการสหกรณ์ออมทรัพย์” รุ่นที่ 3 วันที่ 29 – 30 กันยายน 2550 ณ ห้องพันทม ดิษยมณฑล ชั้น 2 อาคาร สอ.มก. 36 ปี มีผู้ผ่านการอบรม จำนวน 39 คน
14. จัดงานเลี้ยงเพื่อเป็นเกียรติแก่สมาชิกผู้เกษียณอายุราชการและผู้ที่ได้รับการขยายเวลาราชการ วันที่ 12 ตุลาคม 2550 พังบรรายเรื่อง “การดูแลสุขภาพหลังเกษียณอายุราชการ” โดย รศ.น.พ.สุรเกียรติ อชานานุภาพ ณ ห้องพันทม ดิษยมณฑล ชั้น 2 อาคาร สอ.มก. 36 ปี ผู้เกษียณอายุ จำนวน 118 คน และ ผู้ได้รับการขยายเวลาราชการ จำนวน 10 คน พร้อมทั้งรับเงินเสริมสร้างคุณภาพชีวิตและเงินขวัญถุง รวมเป็นเงิน 6,076,114.-บาท
15. โครงการพบปะสมาชิกหน่วยงานต่างจังหวัด
 - 15.1 มหาวิทยาลัยเกษตรศาสตร์ วิทยาเขตเฉลิมพระเกียรติจังหวัดสกลนคร, สถานีวิทยุ มก. ขอนแก่น วันที่ 23 – 26 สิงหาคม 2550
 - 15.2 สถานีวิทยุคอยปุย และสถานีวิทยุ มก. เชียงใหม่ วันที่ 6 - 9 กันยายน 2550
 - 15.3 สถานีวิทยุปากช่อง, สถานีวิทยุทับทิม, ศูนย์วิทยุข้าวโพดข้าวฟ่างแห่งชาติ จังหวัดนครราชสีมา วันที่ 12 กันยายน 2550
 - 15.4 สถานีวิทยุประมงคลองวาฬ จังหวัดประจวบคีรีขันธ์, สถานีฝึกนิสิตชายฝั่งระนอง วันที่ 20-23 กันยายน 2550
 - 15.5 มหาวิทยาลัยเกษตรศาสตร์ วิทยาเขตกำแพงแสน วันที่ 26 ตุลาคม 2550
 - 15.6 มหาวิทยาลัยเกษตรศาสตร์ วิทยาเขตศรีราชา และสถานีวิทยุประมงศรีราชา วันที่ 18 ตุลาคม 2550
16. โครงการพัฒนาอาชีพแก่สมาชิก สนับสนุนให้สมาชิกที่ประสงค์จะได้รับความรู้และเพิ่มรายได้ให้กับครอบครัวโดยสมาชิกผู้สนใจวิชาชีพต่างๆ เข้ารับการอบรมที่สำคัญส่งเสริมและฝึกอบรม มหาวิทยาลัยเกษตรศาสตร์ ช่วงเดือนมีนาคม และเดือนตุลาคม จำนวน 13 ราย



17. เลี้ยงขอบคุณหน่วยงานที่ให้ความอนุเคราะห์ช่วยเหลืองานของสภรณ ได้แก่ กองคลัง กองการเจ้าหน้าที่, สำนักบริการคอมพิวเตอร์ และกองยานพาหนะอาคารและสถานที่ เมื่อวันที่ 14 ธันวาคม 2550 ณ ห้องชัยพฤกษ์ ชั้น 3 เคยู โฮม อาคาร สอ.มก. 36 ปี
18. ช่วยเหลือสมาชิกผู้ประสภภยธรรมชชติ จรกน 5 รย เป็นเงิน 12,000.- บท
 - 18.1 ประสภภตภย จรกน 2 รย เป็นเงิน 3,000.- บท
 - 18.2 ประสภภทภย จรกน 3 รย เป็นเงิน 9,000.- บท
19. จัถทพฏทททปีทมเพื่อแจกให้กับสมาชิก ทวหน้าภคควช คณะ สำนัก และสภรณลुकค้ำ จรกน 7,000 ฌบ้
20. จัถทพหนังสือที่ระลึกผู้เกษียณอายุราชการ จรกน 500 เล่มแก่สมาชิกผู้เกษียณอายุราชการ และทวงานต่งๆ ภายใ นมก. และภายนอก มก.
21. จัถทพหนังสือรายงานกิจการประจ้ปี 2550 จรกน 3,500 เล่ม และรายงานผู้ตรวจสอบกิจการ จรกน 1,500 เล่ม
22. จัถทพการ์ดวันเกิดสวัสดีการของสมาชิก จรกน 6,200 ใบ
23. เงินเสริมสร้งคุณภาพชีวิต ย่อนหลัง จรกน 700 รย เป็นเงิน 3,146,843.- บท

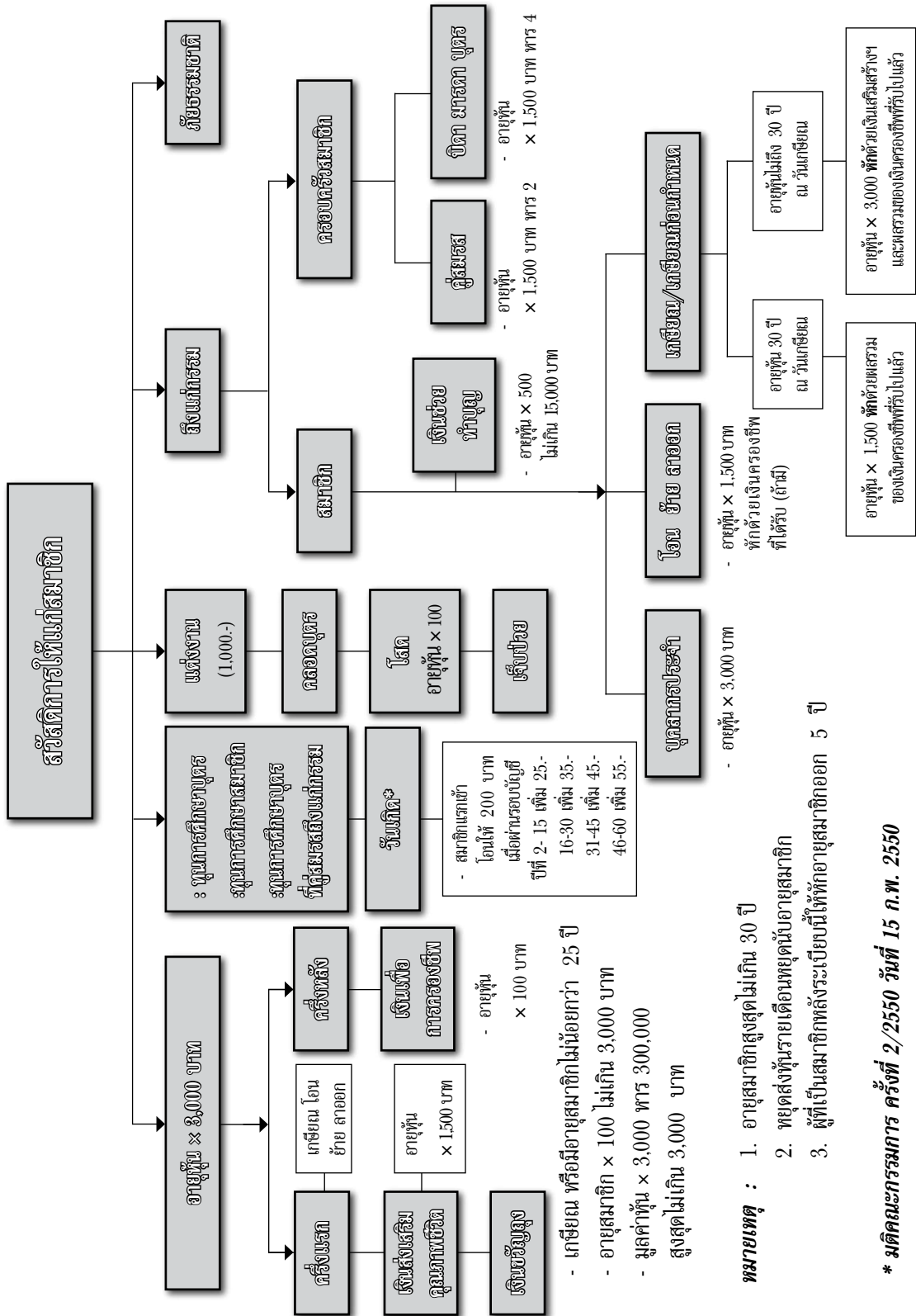



10.4 คณะกรรมการบริหารการเงิน

ในปี 2550 สอ.มก. ได้มีการปรับตัว ทั้งในเรื่องอัตราดอกเบี้ยและการให้บริการด้านเงินรับฝากและเงินให้กู้แก่สมาชิก เพื่อให้สามารถแข่งขันและรักษาระดับการเติบโตของ สอ.มก. อีกทั้งเพื่อให้ผลตอบแทนแก่ผู้ฝากเงิน และผู้ถือหุ้น รวมทั้งการคิดดอกเบี้ยเงินให้กู้แก่สมาชิกในอัตราที่เป็นธรรม

(1) การบริหารอัตราดอกเบี้ย อัตราดอกเบี้ยทั้งเงินฝากและเงินให้กู้แก่สมาชิก ดังนี้

ประเภท	อัตราดอกเบี้ย (ร้อยละต่อปี)							
	1 ม.ค. 50	15 ก.พ. 50	1 มี.ค. 50	9 มี.ค. 50	12 เม.ย. 50	18 เม.ย. 50	28 พ.ค. 50	28 มิ.ย. 50
เงินฝากออมทรัพย์	2.75	2.75	2.75	2.75	2.75	2.25	2.00	1.75
เงินฝากออมทรัพย์พิเศษ	4.00	4.00	4.00	4.00	4.00	3.50	3.25	3.00
เงินฝากประจำ 12 เดือน	5.25	4.88	4.88	4.50	3.75	3.75	3.50	3.25
เงินไฮ								
ฝากไม่ถึง 3 เดือน	-	-	-	-	-	-	-	-
ฝากตั้งแต่ 3 เดือน แต่ไม่ถึง 6 เดือน	4.75	4.50	4.50	2.75	2.75	2.25	2.00	1.75
ฝากตั้งแต่ 6 เดือน แต่ไม่ถึง 12 เดือน	5.00	4.75	4.75	4.00	4.00	3.50	3.25	3.00
เงินฝากประจำ 12 เดือน รับดอกเบี้ยรายเดือน								
เงินไฮ								
(1) วงเงินฝากตั้งแต่ 500,000.- บาทขึ้นไป	5.25	4.88	4.88	4.50	3.75	3.75	3.50	3.25
ฝากไม่ถึง 3 เดือน	-	-	-	-	-	-	-	-
ฝากตั้งแต่ 3 เดือน แต่ไม่ถึง 6 เดือน	2.75	2.75	2.75	2.75	2.75	2.25	2.00	1.75
ฝากตั้งแต่ 6 เดือน แต่ไม่ถึง 12 เดือน	4.50	4.50	4.50	4.00	4.50	3.50	3.25	3.00
(2) วงเงินฝากตั้งแต่ 5,000,000.- บาทขึ้นไป	5.50	-	-	-	-	-	-	-
เงินฝากประจำ 24 เดือน (ไม่เสียภาษี)								
ปีที่ 1	5.00	5.00	5.00	5.00	3.75	3.75	3.50	3.25
ปีที่ 2	5.50	5.50	5.00	5.00	3.75	3.75	3.50	3.25
เงินให้สมาชิกกู้ยืม	6.25	6.25	6.25	6.25	6.25	6.25	6.00 (1 พ.ค.50)	5.75 (1 มิ.ย.50) 5.50 (1 ก.ค.50)

หมายเหตุ : งดรับเงินฝากประจำ ประเภท 12 เดือน รับดอกเบี้ยรายเดือน ตั้งแต่วันที่ 15 สิงหาคม 2550



(2) **การบริหารการลงทุน** สอ.มก. ได้นำเงินไปลงทุนตามพระราชบัญญัติสหกรณ์ พ.ศ.2542 มาตรา 62 และประกาศคณะกรรมการพัฒนาการสหกรณ์แห่งชาติ เป็นการลงทุนในหลักทรัพย์ที่มั่นคง เช่น พันธบัตรรัฐบาล พันธบัตรธนาคารแห่งประเทศไทย ตราสารหนี้ที่มีหลักประกัน หรือไม่ด้อยสิทธิ ซึ่งได้รับการจัดอันดับความน่าเชื่อถือ ตั้งแต่ระดับ A- จากบริษัทจัดอันดับความน่าเชื่อถือที่ได้รับความเห็นชอบจากคณะกรรมการกำกับหลักทรัพย์และตลาดหลักทรัพย์ โดยคำนึงถึงสัดส่วน ระยะเวลาการลงทุน และผลตอบแทนที่เหมาะสม

(3) **การให้สหกรณ์ออมทรัพย์อื่นกู้ยืมเงิน** สอ.มก. ได้กำหนดหลักเกณฑ์ในการให้กู้แก่สหกรณ์อื่นๆ โดยพิจารณาจัดสรรให้ตามคุณภาพการบริหารงาน และความจำเป็นทางด้านการเงินของสหกรณ์ผู้ขอกู้ตามหลักเศรษฐกิจพอเพียง และความเอื้ออาทรต่อขบวนการสหกรณ์ โดยมีหลักการ ดังนี้

- ก) วงเงินกู้ยืมรายละไม่เกิน 300 ล้านบาท
 - ข) อัตราดอกเบี้ยตามภาวะตลาดการเงิน ชำระดอกเบี้ยทุกเดือน
 - ค) ระยะเวลาคืนทุน 60 งวดเดือน
 - ง) หลักประกัน คณะกรรมการดำเนินการทั้งชุดค้ำประกัน
- ทั้งนี้ได้มีการปรับอัตราดอกเบี้ยเงินให้กู้แก่สหกรณ์อื่น ดังนี้

วันที่บังคับใช้	อัตราดอกเบี้ย (ร้อยละต่อปี)	
	ระยะสั้น	ระยะยาว
1 ม.ค. 2550	6.50	6.50
30 เม.ย. 2550	5.75	6.00
1 มิ.ย. 2550	4.75	5.75
15 ก.ค. 2550	4.60	5.57

(4) **การสนับสนุนการลงทุนของมหาวิทยาลัย** สอ.มก. ได้ให้การสนับสนุนการพัฒนามหาวิทยาลัยเกษตรศาสตร์ในการจัดหาอาคารต่างๆ เพิ่มขึ้น โดยพิจารณาจากศักยภาพ และฐานะการเงินของสหกรณ์ ไม่ให้กระทบกระเทือนต่อมวลสมาชิกที่มาใช้บริการเงินกู้กับ สอ.มก. ซึ่งมหาวิทยาลัยเกษตรศาสตร์มีฐานะเป็นสมาชิกสมทบของ สอ.มก. มีสิทธิและหน้าที่ตามระเบียบว่าด้วยสมาชิกสมทบและการให้บริการ พ.ศ. 2547 โดยในปี 2550 มีการอนุมัติเพิ่มวงเงินกู้ยืม จำนวน 300 ล้านบาท ตามมติที่ประชุมใหญ่วิสามัญ ครั้งที่ 2 ปี พ.ศ. 2550 เมื่อวันที่ 29 มิถุนายน 2550 เพื่อโครงการต่างๆ ดังนี้

1. โครงการจัดหาที่พักอาศัยสำหรับบุคลากรและนิสิต บริเวณซอยพหลโยธิน 45 วิทยาเขต บางเขน
2. โครงการก่อสร้างหอพักนิสิตและโรงอาหาร วิทยาเขตกำแพงแสน
3. โครงการจัดหาที่พักอาศัยสำหรับนิสิตและบุคลากร วิทยาเขตเฉลิมพระเกียรติ จังหวัด สกลนคร



ในปี 2550 วิทยาเขตศรีราชา ได้ชำระหนี้ทั้งหมดของโครงการหอพักนิสิต วิทยาเขตศรีราชา เมื่อวันที่ 30 พฤศจิกายน 2550 จำนวน 121.03 ล้านบาท และ ณ วันที่ 31 ธันวาคม 2550 มหาวิทยาลัยได้กู้เงินจำนวน 9 โครงการ วงเงิน 1,243.47 ล้านบาท เป็นเงินต้นทั้งสิ้น 509.02 ล้านบาท

(5) กองทุนส่วนบุคคล ในปี 2550 สอ.มก. ได้ว่าจ้างบริษัทหลักทรัพย์จัดการกองทุน (บลจ.) เป็นผู้บริหารกองทุนส่วนบุคคลทั้งสิ้นจำนวน 6 กองทุน โดยคัดเลือกจากประสบการณ์ในการบริหารงานของ บลจ.ต่าง ๆ ทั้งนี้ได้กำหนดเงื่อนไขในการลงทุนว่าต้องรักษาเงินต้นไว้ให้ครบ ไม่ขาดทุน สร้างผลตอบแทนพอสมควร สามารถรับรู้รายได้เพื่อจัดสรรกำไร และจ่ายเงินปันผลให้แก่สมาชิกได้ ในการนี้คณะกรรมการบริหารการเงินได้มีการติดตามและประเมินผลการดำเนินงานของกองทุนอย่างต่อเนื่อง ณ วันที่ 31 ธันวาคม 2550 มีบริษัทหลักทรัพย์จัดการกองทุนที่บริหารกองทุนส่วนบุคคลให้ สอ.มก. ดังนี้

ผู้จัดการกองทุน	วงเงิน (ล้านบาท)	ค่าธรรมเนียม จัดการและ ผู้รับฝาก ทรัพย์สิน (รวมภาษี มูลค่าเพิ่ม) (ร้อยละ ของมูลค่า ทรัพย์สินสุทธิ)	นโยบายการ ลงทุนในหุ้น สามัญตาม พ.ร.บ. สหกรณ์ (ร้อยละของ มูลค่า ทรัพย์สินสุทธิ)	รับรู้รายได้ (ล้านบาท)	ผลตอบแทน ร้อยละ (ต่อปี)	มูลค่า สินทรัพย์สุทธิ ณ วันที่ 31 ธ.ค. 50
1. บลจ.เอ็ม เอฟ ซี จำกัด (มหาชน)	400.00	0.3500	40.00	27.00	8.47	404.90
2. บลจ.แอสเซท พลัส จำกัด	250.00	1.2500	75.00	22.50	10.24	253.11
3. บลจ.ไอ เอ็น จี (ประเทศไทย) จำกัด	150.00	0.3424	40.00	4.59	5.73	150.79
4. บมจ.หลักทรัพย์จัดการกองทุน กรุงไทย	100.00	0.3424	40.00	3.53	7.08	100.62
5. บลจ.ไทยพาณิชย์ จำกัด	100.00	0.3531	40.00	-	-	100.05
รวม	1,000.00			57.62	7.34	1,009.47

หมายเหตุ : ฐานะของกองทุนและผลการดำเนินงาน ประจำปี 2550 โปรดดูหมายเหตุประกอบงบการเงิน ข้อ 3



(6) การบริหารสภาพคล่อง สอ.มก. ได้ดำรงสภาพคล่องร้อยละ 10 ของเงินฝาก ดังนี้

ประเภทสภาพคล่อง	วงเงิน (ล้านบาท)	หลักประกัน (ล้านบาท)
1. เงินเบิกเกินบัญชีธนาคาร	45.00	พันธบัตรรัฐบาล
1.1 ธนาคารทหารไทย จำกัด (มหาชน) สาขา มก.	20.00	พันธบัตรรัฐบาล 20 ล้านบาท
1.2 ธนาคารกรุงศรีอยุธยา จำกัด (มหาชน) สาขา มก.	20.00	พันธบัตรรัฐบาล 22 ล้านบาท
1.3 ธนาคารกรุงศรีอยุธยา จำกัด (มหาชน) สาขาบางเขน	5.00	พันธบัตรรัฐบาล 5.5 ล้านบาท
2. เงินฝากชุมชนสหกรณ์ออมทรัพย์แห่งประเทศไทย จำกัด ร้อยละ 90 ของเงินฝากประจำ	396.00	เงินฝากประจำ 12 เดือน จำนวน 110 ล้านบาท เงินฝากประจำ 24 เดือน จำนวน 330 ล้านบาท
3. เงินกู้ยืมระยะสั้น 4 ธนาคาร	1,442.86	
3.1 ธนาคารไทยพาณิชย์ จำกัด (มหาชน)	250.00	พันธบัตรรัฐบาล, หุ้นกู้ ปตท.
3.2 ธนาคารกรุงไทย จำกัด (มหาชน)	852.86	พันธบัตรรัฐบาล
3.3 ธนาคารกรุงศรีอยุธยา จำกัด (มหาชน)	100.00	หุ้นกู้เอกชน
3.4 ธนาคารนครหลวงไทย จำกัด (มหาชน)	240.00	พันธบัตรรัฐบาล
4. เงินกู้ยืมเครือข่ายสหกรณ์	250.00	
อัตราดอกเบี้ยเงินฝากออมทรัพย์พิเศษของสหกรณ์ที่สูงกว่า บวก 0.50 บาท		
4.1 สอ.การไฟฟ้าฝ่ายผลิต จำกัด	50.00	
4.2 สอ.พนักงานธนาคารออมสิน จำกัด	50.00	
4.3 สอ.กรมป่าไม้ จำกัด	30.00	
4.4 สอ.กรมประมง จำกัด	30.00	
4.5 สอ.กรมพัฒนาที่ดิน จำกัด	30.00	
4.6 สอ.กรมวิชาการเกษตร จำกัด	30.00	
4.5 สอ.กรมส่งเสริมการเกษตร จำกัด	30.00	
รวมทั้งสิ้น	2,133.86	



10.5 คณะกรรมการพัฒนาและแผน

ในรอบปี 2550 ที่ผ่านมา คณะกรรมการพัฒนาและแผนงานได้ดำเนินการประชุม การกำกับดำเนินการและติดตามเพื่อพัฒนาระบบการให้บริการของสหกรณ์ ซึ่งสามารถสรุป พอสังเขปได้ดังต่อไปนี้

1. ระบบโทรศัพท์วงจรปิดเพิ่มเติม โดยเพิ่มเติมกล่องโทรศัพท์วงจรให้ครอบคลุมพื้นที่ตามที่กำหนด
2. ดำเนินการจัดซื้อเครื่องคอมพิวเตอร์เพิ่มเติม โดยทำการติดตั้งโปรแกรมระบบเงินฝากและโทรศัพท์เวอร์ที่เกี่ยข้องใช้ทดแทนเครื่องบริการเงินฝากที่วิทยาเขตบางเขนจำนวน 3 เครื่องและวิทยาเขตกำแพงแสน 1 เครื่อง และใช้สำหรับระบบบริการสหกรณ์ 24 ชั่วโมง 1 เครื่อง ซึ่งเครื่องคอมพิวเตอร์เดิมบางส่วนได้ถูกนำมาปรับปรุงใช้ในงานของฝ่ายบัญชีจำนวน 2 เครื่อง
3. การออกแบบปกสมุดเงินฝาก (สมุดคู่ฝาก) ในเบื้องต้นคณะกรรมการได้มอบหมายให้ ดร.ปรีชา สิทธิกรณ์ไกร ออกแบบสมุดเงินฝากรุ่นใหม่ให้กับสหกรณ์ซึ่งได้ดำเนินการออกแบบมาให้ดูหลายแบบซึ่งไม่เป็นที่ตกลง ซึ่งต่อมาคณะกรรมการดำเนินการเห็นว่าควรให้สมาชิกมีส่วนร่วมในการออกแบบจึงได้ตั้งคณะกรรมการและจัดประกวดการออกแบบปกสมุดเงินฝาก ซึ่งคณะกรรมการได้พิจารณาผลงานที่ส่งเข้าประกวด เมื่อวันที่ 4 เมษายน 2550 โดยไม่มีผู้ประกวดรายใดได้รับรางวัลชนะเลิศ และรางวัลรองชนะเลิศ มีเพียงผู้ได้รับรางวัลชมเชย 2 ท่าน
4. การดำเนินการจัดทำสมุดคู่ฝากของสหกรณ์รุ่นใหม่แบบมีแถบแม่เหล็ก

ในที่สุดที่ประชุมคณะกรรมการดำเนินการได้มีมติให้บริษัทจันทวานิชซีเคียวริตี้พรีนซ์ตั้ง จำกัด จัดพิมพ์ทำสมุดคู่ฝากของสหกรณ์ตามเงื่อนไขรูปแบบสมุดตามที่คณะกรรมการกำหนด พร้อมทั้งรับออกแบบปกสมุดโดยมีแถบแม่เหล็กที่ปกหลังและมีบาร์โค้ดแต่ละหน้าสำหรับใช้กับเครื่องปรับสมุดคู่ฝากอัตโนมัติ

5. ระบบบริการสหกรณ์ 24 ชั่วโมง คณะกรรมการได้ดำเนินการจัดสร้างตู้สำหรับระบบสหกรณ์ 24 ชั่วโมง โดยว่าจ้าง บริษัท ราชดำริติเวลล์อ็อปเม้นท์ เป็นผู้ดำเนินการจัดสร้าง และเนื่องจากเวลาฝนตกจะทำให้มีน้ำท่วมขังและฝนสาดเข้าได้ อาจทำให้เครื่องเกิดความเสียหายจึงเห็นสมควรให้มีการปรับแบบให้มีประตูกระจกเพิ่มเติม

ในส่วนของการซอฟต์แวร์ที่เกี่ยวข้องกับระบบสหกรณ์ได้ดำเนินการพัฒนาซอฟต์แวร์ที่เกี่ยวข้อง ซึ่งได้แก่ 1) ระบบโปรแกรมการปรับสมุดคู่ฝากแบบอัตโนมัติสำหรับบัญชีเงินฝากของสหกรณ์ และ 2) โปรแกรมระบบการสอบถามข้อมูลอัตโนมัติผ่านหน้าจอสัมผัสระยะที่ 1 ซึ่งสมาชิกสามารถใช้บัตรสมาชิกสอบถามข้อมูลเกี่ยวกับสมาชิก ได้ด้วยตนเอง อาทิ พุนเรือนหุ้น เงินฝาก เงินกู้ การค้าประกัน ซึ่งในระบบนี้สหกรณ์สามารถเพิ่มเติมข้อมูลที่เห็นว่าเป็นประโยชน์แก่สมาชิกได้เพิ่มเติมในภายหลัง

เมื่อก่อสร้างและพัฒนาระบบโปรแกรมเสร็จจึงเริ่มการติดตั้งระบบตู้ถอนเงินสดอัตโนมัติ (เอทีเอ็ม) เครื่องสอบถามข้อมูลผ่านหน้าจอสัมผัส(Kiosk) และเครื่องพิมพ์สมุดเงินฝากด้วยตนเอง (Auto Update Passbook) ส่วนที่เป็นของธนาคารและส่วนของสหกรณ์ออมทรัพย์ มก. ซึ่งโครงการนี้ส่วนหนึ่งเป็นการร่วมมือระหว่าง สอ.มก. กับธนาคารไทยพาณิชย์

6. การพัฒนาโปรแกรมระบบงานคอมพิวเตอร์

สหกรณ์ออมทรัพย์มหาวิทยาลัยเกษตรศาสตร์ จำกัด ได้ดำเนินการพัฒนาซอฟต์แวร์ (โปรแกรมคอมพิวเตอร์) เพื่อรองรับระบบงานสำหรับใช้ในบริการของสหกรณ์โดยระบบงานที่พัฒนาขึ้นในรอบปีที่ผ่านมา ดังนี้

- 6.1 ระบบพัสดุ เพื่อควบคุมการเบิกจ่าย วัสดุอุปกรณ์สำนักงาน พร้อมออกรายงานวัสดุใกล้เคียงวัสดุหมดสต็อก



- 6.2 ระบบการลงทุน เพื่อสนับสนุนฝ่ายบัญชี
- 6.3 ระบบคำนวณเงินผ่อนชำระผ่านเว็บ
- 6.4 ระบบการคำนวณเงินออมผ่านเว็บ
- 6.5 ระบบตรวจสอบสิทธิการเลือกตั้งและแสดงผลคะแนนผ่านเว็บ
- 6.6 ระบบส่งข้อความสั้น (SMS) เพื่อการประชาสัมพันธ์ข่าวสารถึงสมาชิก เช่นแจ้งข่าวเชิญชวนสมาชิกใช้สิทธิสรรหากรรมการและผู้ตรวจสอบกิจการ
- 6.7 ระบบโปรแกรมปรับสมุดคู่ฝากอัตโนมัติ
- 6.8 ระบบบริการสหกรณ์ทางโทรศัพท์ (Coop Phone) ระยะที่ 1 สอบถามข้อมูลส่วนตัวทางโทรศัพท์02-942-8950-3 หรือโทรศัพท์ภายใน 2095-8

11. กิจกรรมระหว่างปี

สหกรณ์ออมทรัพย์มหาวิทยาลัยเกษตรศาสตร์ จำกัด ได้เพิ่มพูนความรู้ และประสบการณ์ให้กับกรรมการดำเนินการ ผู้ตรวจสอบกิจการ และเจ้าหน้าที่ โดยส่งเข้าร่วมประชุมสัมมนาและเข้ารับการอบรมกับหน่วยงานต่างๆ อย่างต่อเนื่องเป็นประจำทุกปี ดังนี้

วัน เดือน ปี	รายชื่อผู้เข้าร่วมอบรม-ประชุมสัมมนา	หัวข้อเรื่อง	สถานที่
24 กุมภาพันธ์ 2550	นายวิเชียร ไส่เลิศ น.ส.สมศรี ทลิมตระกูล	โครงการสนับสนุนกิจกรรมพัฒนาสตรีสหกรณ์	จ.เชียงใหม่
3-10 มีนาคม 2550	นางพรรณวิภา เอื้อสุนทรวัฒนา	การตรวจสอบกิจการสหกรณ์ออมทรัพย์อย่างผู้ชำนาญการ รุ่นที่ 1	กรุงเทพฯ
21-25 มีนาคม 2550	นายวิเชียร ไส่เลิศ	โครงการศึกษาดูงานด้านการสหกรณ์ระหว่างประเทศ	สาธารณรัฐประชาชนจีน (ปักกิ่ง)
21-25 มีนาคม 2550	พศ.กุลกานต์ วงษ์สิงห์	โครงการศึกษาดูงานด้านการสหกรณ์ระหว่างประเทศ	สาธารณรัฐเกาหลี
27-29 เมษายน 2550	พศ.ดร.รังสรรค์ ปิติปัญญา น.ส.เสาวภา ศิริภาณุพงษ์ น.ส.อุราพร พิมพ์ทอง นายแสงจันทร์ ชัยธวัชรัตน์	คำพิพากษาคดีสหกรณ์และความรับผิดชอบทางกฎหมาย	จ.อุดรธานี
16 พฤษภาคม-18 กรกฎาคม 2550	นางวนิดา อภิสุนทรางกูร	การเขียนหนังสือราชการและหนังสือธุรกิจ	กรุงเทพฯ
2-3 มิถุนายน 2550	พศ.ดร.รังสรรค์ ปิติปัญญา	สัมมนาเสริมความรู้แก่บุคลากรสหกรณ์ออมทรัพย์	กรุงเทพฯ
มิถุนายน 2550	นางพรรณวิภา เอื้อสุนทรวัฒนา	การตรวจสอบกิจการสหกรณ์	กรุงเทพฯ



วัน เดือน ปี	รายชื่อ ผู้เข้าร่วมอบรม-ประชุมสัมมนา	หัวข้อเรื่อง	สถานที่
26-28 กรกฎาคม 2550	นายสมนึก ตั้งสุวรรณเสมา	หลักสูตรเฉพาะทางสำหรับ กรรมการดำเนินการและ กรรมการการศึกษาและ ประชาสัมพันธ์	จ.เชียงใหม่
31 สิงหาคม- 1 กันยายน 2550	พศ.ดร.รังสรรค์ ปิติปัญญา น.ส.สมศรี ทิมตระกูล	การให้บริการในยุคสื่อสาร ไร้พรมแดน	จ.ปทุมธานี
กันยายน-ธันวาคม 2550	ดร.ปรีชา สิทธิกรณไกร	การพัฒนาผู้นำสหกรณ์ขั้นสูง	กรุงเทพฯ, ประเทศ สิงคโปร์และมาเลเซีย
20-22 กันยายน 2550	นางพรพรรณ ผลวงษ์	เทคนิคการทำงานอย่างมี ความสุขและสนุกกับงาน	กรุงเทพฯ
9-16 ตุลาคม 2550	พศ.ดร.รังสรรค์ ปิติปัญญา นางพูนทรัพย์ บุญจำพรรณา	โครงการแลกเปลี่ยนผู้นำ สหกรณ์ไทย-เกาหลี	ประเทศสาธารณรัฐ เกาหลี
5-7 ตุลาคม 2550	น.ส.สมศรี ทิมตระกูล นางวนิดา อภิสุนทรางกูร	การคิดสลิปมิติ	จ.ชลบุรี
5 ตุลาคม 2550	ดร.ปรีชา สิทธิกรณไกร	การพัฒนาซอฟต์แวร์ระบบ งานสหกรณ์ออมทรัพย์ สำหรับ สมาชิก ชสอ.	กรุงเทพฯ
20 ตุลาคม 2550	ดร.วิวัฒน์ แดงสุภา	การบริการของชุมนุมสหกรณ์ ออมทรัพย์ฯ กับความต้องการ ของสหกรณ์	จ.นนทบุรี
21 ตุลาคม 2550	พศ.ดร.รังสรรค์ ปิติปัญญา	สมาชิกสหกรณ์กับการมี ส่วนร่วมทางการเมือง	กรุงเทพฯ
19-21 ตุลาคม 2550	น.ส.สมศรี ทิมตระกูล	Balanced Scorecard (BSC) & Key Performance Indicators (KPIs)	จ.นนทบุรี
25-27 ตุลาคม 2550	นายวิเชียร สลากรธนวัฒน์ นางณัฐสร้อย สลากรธนวัฒน์	การบริหารการเงินขั้นสูง	จ.นครศรีธรรมราช
20-24 พฤศจิกายน 2550	พศ.ดร.รังสรรค์ ปิติปัญญา	โครงการศึกษาดูงานสหกรณ์ ในประเทศไทยญี่ปุ่น	ประเทศญี่ปุ่น
13-15 ธันวาคม 2550	นายอรรถพงศ์ คำอาจ	การบริหารความเสี่ยงสำหรับ สหกรณ์ออมทรัพย์	จ.เชียงราย



สหกรณ์ออมทรัพย์อื่นเยี่ยมชมกิจการ

ปี 2550 สหกรณ์ออมทรัพย์ต่างๆ และหน่วยงานทั้งภาครัฐและภาคเอกชนให้ความสนใจ เข้าเยี่ยมชม ศึกษาดูงาน ด้านการบริหารงานสหกรณ์ การให้สวัสดิการแก่สมาชิก การให้สินเชื่อ ตลอดจนการใช้เทคโนโลยี มาใช้ในการให้บริการแก่สมาชิก จำนวน 17 ราย ดังรายชื่อต่อไปนี้

วันเดือนปี	รายชื่อสหกรณ์ที่เยี่ยมชม/ศึกษาดูงาน
13 กุมภาพันธ์ 2550	บริษัท ระบบขนส่งมวลชนกรุงเทพ จำกัด (มหาชน) - การจัดตั้งสหกรณ์ออมทรัพย์ จำนวน 5 คน
15 มีนาคม 2550	สหกรณ์ออมทรัพย์ครูมหาสารคาม จำกัด - เยี่ยมชมกิจการและศึกษาดูงาน จำนวน 15 คน
5 เมษายน 2550	สหกรณ์ออมทรัพย์ครูโยธยา จำกัด - การพัฒนาแนวทางการบริหารและการจัดการสหกรณ์ จำนวน 15 คน
25 เมษายน 2550	ชุมนุมสหกรณ์เครดิตยูเนียนแห่งประเทศไทย จำกัด - การบริหารจัดการและระบบไอที จำนวน 50 คน
11 พฤษภาคม 2550	สหกรณ์ออมทรัพย์ครูกาฬสินธุ์ จำกัด - เยี่ยมชมกิจการศึกษาดูงาน จำนวน 100 คน
22 พฤษภาคม 2550	สหกรณ์ออมทรัพย์องค์การขนส่งมวลชนกรุงเทพ จำกัด - การรับเงินฝากจากสมาชิก จำนวน 4 คน
25 พฤษภาคม 2550	คณะผู้เข้ารับการอบรมหลักสูตรการจัดการข้อมูลทางบัญชีเพื่อการบริหารสหกรณ์ รุ่นที่ 8 - การบริหารจัดการสหกรณ์ออมทรัพย์ จำนวน 80 คน
14 มิถุนายน 2550	สหกรณ์ออมทรัพย์ครูสงขลา จำกัด - การดำเนินงานของ สอ.มก. จำนวน 42 คน
14 มิถุนายน 2550	สหกรณ์ออมทรัพย์ครูกระบี่ จำกัด - การบริหารงาน จำนวน 10 คน
15 มิถุนายน 2550	สหกรณ์ออมทรัพย์ครูลำพูน จำกัด - แลกเปลี่ยนแนวคิดและประสบการณ์ จำนวน 7 คน
15 มิถุนายน 2550	สหกรณ์ออมทรัพย์ครูอุดรธานี จำกัด - การบริหารจัดการ การลงทุน และการจัดสวัสดิการแก่สมาชิกสหกรณ์ จำนวน 8 คน
19 มิถุนายน 2550	สหกรณ์ออมทรัพย์มหาวิทยาลัยสงขลานครินทร์ จำกัด - เยี่ยมชมกิจการและดูงานด้านสินเชื่อ จำนวน 10 คน
3 กันยายน 2550	สหกรณ์ออมทรัพย์ธนาคารเพื่อการเกษตรและสหกรณ์การเกษตร จำกัด - การบริหารงานและเยี่ยมชมกิจการ จำนวน 14 คน



วันเดือนปี	รายชื่อสหกรณ์ที่เยี่ยมชม/ศึกษาดูงาน
28 ตุลาคม 2550	สหกรณ์ออมทรัพย์ครูยะลา จำกัด - แลกเปลี่ยนข้อมูลการทำงาน จำนวน 100 คน
19 พฤศจิกายน 2550	สมาคมสมาพันธ์สหกรณ์ออมทรัพย์และเครดิตในเอเชีย (The Vietnam Association of People Credit Funds (VAPCF) - การบริหารงาน จำนวน 30 คน
21 พฤศจิกายน 2550	สหกรณ์ข้าราชการสหกรณ์ จำกัด - การดำเนินงานของ สอ.มก.และเยี่ยมชมกิจการ จำนวน 50 คน
28 พฤศจิกายน 2550	คณะผู้เข้ารับการอบรมหลักสูตร การตรวจสอบกิจการสหกรณ์อย่างผู้ชำนาญการ รุ่นที่ 2 - ระบบสหกรณ์อิเล็กทรอนิกส์ของ สอ.มก. จำนวน 40 คน



รายงานความก้าวหน้าของโครงการพิเศษเพื่อสนับสนุนการลงทุน ของมหาวิทยาลัยเกษตรศาสตร์ ปี 2550

ตามที่สหกรณ์ออมทรัพย์มหาวิทยาลัยเกษตรศาสตร์ จำกัด ได้สนับสนุนร่วมทุนในโครงการต่างๆ ของมหาวิทยาลัยเกษตรศาสตร์ ซึ่งมีหลายโครงการที่ได้ดำเนินการเสร็จเรียบร้อยแล้ว และได้มีการส่งคืนเงินลงทุนพร้อมดอกเบี้ย ซึ่งพอสรุปรายละเอียด ณ วันที่ 31 ธันวาคม 2550 ได้ดังนี้

มติที่ประชุม	โครงการ	วงเงินอนุมัติ	เงินกู้โครงการ	รับชำระเงินกู้			เงินกู้โครงการคงเหลือ
				เงินต้น	ดอกเบี้ย	รวม	
โครงการที่ก่อสร้างเสร็จเรียบร้อยแล้ว							
25 ม.ค.44	โครงการก่อสร้างอาคารหอพักนิสิต ศรีราชา 1	170.00	163.59	163.59	30.51	194.10	-
27 ม.ค.47	โครงการก่อสร้างอาคารจอดรถงามวงศ์วาน	63.71	62.83	5.08	4.92	10.00	57.75
27 ม.ค.47	โครงการก่อสร้างอาคารจอดรถบางเขน	59.86	45.45	1.44	2.56	4.00	44.01
27 ม.ค.47	โครงการก่อสร้างอาคารชีววิทยา คณะวิทยาศาสตร์ฯ	50.00	52.86	52.86	0.09	52.95	-
21 ก.ย.47	โครงการก่อสร้างอาคารโรงเรียนสาธิต ระยะที่ 3	125.90	118.37	50.01	8.36	58.37	68.36
27 ม.ค.48	โครงการก่อสร้างอาคารโรงเรียนสาธิต ระยะที่ 4	250.00	198.76	-	-	-	198.76
27 ม.ค.48	โครงการก่อสร้างอาคารหอสมุดอนุสรณ์ 10 ปี	74.00	72.30	-	-	-	72.30
โครงการที่อยู่ระหว่างก่อสร้าง							
27 ม.ค.48	โครงการก่อสร้างอาคารหอพักนิสิต ศรีราชา 2	150.00	67.21	-	-	-	67.21
โครงการใหม่							
29 มิ.ย.50	โครงการก่อสร้างอาคารที่พักชอยพหลโยธิน 45	-	-	-	-	-	-
	โครงการหอพักนิสิตและโรงอาหาร กพส.	300.00	0.63	-	-	-	0.63
	โครงการหอพักนิสิตวิทยาเขต สกลนคร	-	-	-	-	-	-
รวม		1,243.47	782.00	272.98	46.44	319.42	509.02



หลักเกณฑ์และเงื่อนไข มหาวิทยาลัยเกษตรศาสตร์ ในฐานะสมาชิกสมทบ มียอดเงินฝากทุกประเภท ณ วันที่ 31 ธันวาคม 2550 จำนวน 2,374.88 ล้านบาท สภกรณ์อ้อมทรัพย์มหาวิทยาลัยเกษตรศาสตร์ จำกัด ให้การสนับสนุนเงินกู้ยืมแก่ มหาวิทยาลัยเกษตรศาสตร์ ในวงเงินไม่เกิน ร้อยละ 80 ของยอดเงินฝากของ มหาวิทยาลัยที่มีอยู่ คือ 1,899.90 ล้านบาท วงเงินที่ได้ขอใช้ไปแล้ว 1,243.47 ล้านบาท ใช้คืนแล้ว 2 โครงการ เป็นเงิน 216.45 ล้านบาท คือ โครงการหอพักนิสิตวิทยาเขตศรีราชา 1 และโครงการอาคารชีววิทยา คณะวิทยาศาสตร์ เงินต้นคงเหลือ 509.02 ล้านบาท

อัตราดอกเบี้ย สภกรณ์คิดดอกเบี้ยในอัตราพิเศษ ถือเป็นหน่วยงานที่มีพระคุณเกื้อหนุนสภกรณ์มาด้วย ดีตลอด โดยคิดจากอัตราดอกเบี้ยเงินฝากออมทรัพย์พิเศษตามประกาศของสภกรณ์บวกเพิ่มอีกร้อยละ 1 ต่อปี ในกรณีที่เงินฝากของ มก. มียอดเงินฝากคงเหลือลดลงทำให้ไม่อยู่ในเกณฑ์ที่กำหนดไว้ ร้อยละ 80 ของเงินฝาก ทุกประเภท สภกรณ์จะคิดดอกเบี้ยจากทุกโครงการในอัตราเท่ากับที่สภกรณ์อื่นกู้ยืม

1. โครงการที่สภกรณ์ได้ดำเนินการเรียบร้อยแล้วมีทั้งหมด 7 โครงการ ประกอบด้วย

1.1 โครงการก่อสร้างหอพักนิสิต วิทยาเขตศรีราชา 1

เป็นอาคารหอพักสำหรับนิสิต มหาวิทยาลัยเกษตรศาสตร์ วิทยาเขตศรีราชา ชลบุรี สูง 5 ชั้น จำนวน 5 หลัง และอาคารประกอบอีก 6 หลัง สามารถรองรับนิสิตได้ 1,920 คน วงเงินที่ได้รับอนุมัติในการก่อสร้าง 170 ล้านบาท วงเงินใช้ในการก่อสร้าง 163.59 ล้านบาท ระยะเวลาชำระคืนไม่เกิน 15 ปี ณ วันที่ 31 ธันวาคม 2550 ได้ชำระเงินคืนให้สภกรณ์ทั้งหมดแล้ว โดยชำระเร็วกว่าที่กำหนดไว้

1.2 โครงการก่อสร้างอาคารจอตระถิมถนนจันทร์สถิตย์ (อาคารจอตระถิมวงศควาน 1)

เป็นอาคารจอตระถิมสูง 4 ชั้น พร้อมชั้นลอยและชั้นดาดฟ้า จอตระถิมได้ 264 คัน ชั้นล่างเป็นสถานที่ประกอบการร้านค้า และ KU OUTLET วงเงินที่ได้รับอนุมัติในการก่อสร้าง 63.71 ล้านบาท วงเงินที่ใช้ในการก่อสร้าง 62.83 ล้านบาท ระยะเวลาชำระคืน 20 ปี

1.3 โครงการก่อสร้างอาคารจอตระถิมหลังอาคารสารนิเทศ 50 ปี (อาคารจอตระถิมบางเขน)

เป็นอาคารจอตระถิมสูง 7 ชั้น พร้อมชั้นดาดฟ้า จอตระถิมได้ประมาณ 378 คัน วงเงินที่ได้รับอนุมัติในการก่อสร้าง 59.86 ล้านบาท วงเงินที่ใช้ในการก่อสร้าง 45.45 ล้านบาท ระยะเวลาชำระคืน 20 ปี

1.4 โครงการก่อสร้างอาคารเรียนโรงเรียนสาธิตแห่งมหาวิทยาลัยเกษตรศาสตร์ โครงการการศึกษาพหุภาษา อมตะนคร ชลบุรี ระยะที่ 3

เป็นอาคารเรียนมัธยมศึกษาตอนต้น และอาคารเรียนมัธยมศึกษาตอนปลาย สูง 5 ชั้น อาคารฝึกปฏิบัติการพื้นฐานอาชีพและเทคโนโลยี สูง 4 ชั้น และสนามบาสเกตบอล วงเงินที่ได้รับอนุมัติในการก่อสร้าง 125.90 ล้านบาท วงเงินที่ใช้ในการก่อสร้าง 118.37 ล้านบาท ระยะเวลาชำระคืน 15 ปี

1.5 โครงการก่อสร้างอาคารชีววิทยา คณะวิทยาศาสตร์

เป็นอาคารสูง 5 ชั้น มีชั้นดาดฟ้า เนื้อที่ใช้สอย 5,400 ตารางเมตร วงเงินที่ได้รับอนุมัติในการก่อสร้าง 50.00 ล้านบาท วงเงินที่ใช้ในการก่อสร้าง 52.86 ล้านบาท ระยะเวลาชำระคืน 20 ปี ได้ชำระเงินคืนให้สภกรณ์ทั้งหมดแล้ว



1.6 โครงการก่อสร้างอาคารเรียนโรงเรียนสาธิตแห่งมหาวิทยาลัยเกษตรศาสตร์ โครงการการศึกษาพหุภาษา อมตะนคร ชลบุรี ระยะที่ 4

เป็นอาคารกีฬาและพลานามัย พร้อมสระว่ายน้ำ สูง 3 ชั้น และอาคารหอประชุมอเนกประสงค์ สูง 4 ชั้น พร้อมสนามเทนนิส วงเงินที่ได้รับอนุมัติในการก่อสร้าง 250 ล้านบาท วงเงินที่ใช้ในการก่อสร้าง เฉพาะตัวอาคาร 198.76 ล้านบาท ส่วนครุภัณฑ์ประกอบอาคารหอประชุมอยู่ระหว่างส่งมอบงาน ระยะเวลาชำระคืนทุน 15 ปี

1.7 โครงการก่อสร้างอาคารหอสมุดอนุสรณ์ 10 ปี วิทยาเขตศรีราชา

เป็นอาคารคอนกรีตสูง 4 ชั้น มีชั้นคาเฟ่ เนื้อที่ใช้สอย 4,664 ตารางเมตร วงเงินที่ได้รับอนุมัติในการก่อสร้าง 74.00 ล้านบาท วงเงินที่ใช้ในการก่อสร้าง 72.30 ล้านบาท ระยะเวลาชำระคืนทุน 20 ปี

2. โครงการที่อยู่ระหว่างดำเนินการมี 1 โครงการ คือ โครงการก่อสร้างหอพักนิสิต วิทยาเขตศรีราชา 2 เป็นอาคารคอนกรีตเสริมเหล็กสูง 5 ชั้น จำนวน 3 หลัง สามารถรับนิสิตได้ 1,200 คน วงเงินที่ได้รับอนุมัติในการก่อสร้าง 150.00 ล้านบาท วงเงินที่ใช้ในการก่อสร้างไปแล้ว ณ วันที่ 31 ธันวาคม 2550 เป็นเงิน 67.21 ล้านบาท ระยะเวลาชำระคืนทุน 15 ปี

3. โครงการที่ได้รับอนุมัติวงเงิน 300 ล้านบาท แต่ยังไม่ได้ดำเนินการก่อสร้างมี 3 โครงการ ได้แก่

- 3.1 โครงการก่อสร้างอาคารที่พักสำหรับบุคลากรและนิสิต ซอยพหลโยธิน 45
- 3.2 โครงการก่อสร้างหอพักนิสิตและโรงอาหาร วิทยาเขตกำแพงแสน
- 3.3 โครงการก่อสร้างหอพักนิสิต วิทยาเขตเฉลิมพระเกียรติสกลนคร



การเร่งรัดหนี้สินสมาชิกที่ผิดนัดชำระหนี้

ในปี 2550 คณะกรรมการดำเนินการได้ติดตามหนี้สิน กรณีสมาชิกผิดนัดงดชำระหนี้และดำเนินการฟ้องร้อง กรมบังคับคดีนำหลักทรัพย์ขายทอดตลาดได้ และสมาชิกที่ชำระหนี้เสร็จสิ้นในปี 2550 ดังนี้

1. นายเอนก เหมแดง สมาชิกเลขที่ 7330 สังกัดคณะประมง กำแพงแสน นำเงินกองทุนหนี้สงฆ์จะสุญ 128,958.84 บาท เงินปันผล 618.18 บาท และหุ้น 16,350.- บาท ชำระหนี้ 145,927.02 บาท ตั้งสำรองหนี้สูญ 100% เมื่อปี 2541

2. นางอุไรวรรณ วงษ์ทองแท้ สมาชิกเลขที่ 7751 สังกัดกองบริการการศึกษา กำแพงแสน นำเงินกองทุนหนี้สงฆ์จะสุญ 133,140.87 บาท เงินปันผล 531.18 บาท และหุ้น 14,900.- บาท ชำระหนี้ 148,572.05 บาท ตั้งสำรองหนี้สูญ 100% เมื่อปี 2541

3. นางสาวศิริวิภา พรหมจุล สมาชิกเลขที่ 3309 สังกัดสำนักส่งเสริมและฝึกอบรม นำเงินบำเหน็จ 506,900.- บาท และหุ้นชำระหนี้พิเศษ 606,283.44 บาท ชำระหนี้สามัญ 75,216.39 บาท เงินปันผลชำระหนี้พิเศษ 12,271.98 บาท ตั้งสำรองหนี้สูญ 100 % เมื่อปี 2548

4. นายละมัย แก้วกั้งวาล สมาชิกเลขที่ 7083 สังกัดกองอาคารสถานที่ฯ กำแพงแสน สมาชิกนำเงินชำระเงินต้น 274,465.07 บาท และชำระดอกเบี้ย 14,539.50 บาท ตั้งสำรองหนี้สูญ 50 % เมื่อปี 2549

5. นางทรงมน บุนนาค สมาชิกเลขที่ 8930 สังกัดศูนย์หนังสือ มก. นำเงินที่ขายหลักทรัพย์ 510,000.- บาท ค่าเช่าบ้าน 4,500.- บาท และหุ้น 14,849.75 บาท ชำระหนี้ 529,349.75 บาท ตั้งสำรองหนี้สูญ 50 % เมื่อปี 2549

6. นายวรารุณี นุชศิริ สมาชิกเลขที่ 9624 สังกัดวิทยาเขตศรีราชา นำเงินปันผล 1,359.61 บาท หุ้น 56,100.- บาท และเงินกู้ของนายศุภชัย เขมา 546,766.82 บาท ชำระเงินต้น 562,399.52 บาท ชำระดอกเบี้ย 41,826.91 บาท ตั้งสำรองหนี้สูญ 20 % เมื่อปี 2549

7. นางอวยพร รัตนกำพล สมาชิกเลขที่ 1762 สังกัดคณะวิศวกรรมศาสตร์ นำเงินขายหลักทรัพย์ 190,000.- บาท เงินปันผล 5,151.18 บาท ชำระหนี้ 195,151.18 บาท และยังมีหนี้คงเหลือ 542,965.48 บาท ตั้งสำรองหนี้สูญ 100 % เมื่อปี 2542

8. นายสมจินต์ ทองดอนเหมือน สมาชิกเลขที่ 4310 สังกัดกองอาคารสถานที่ฯ กำแพงแสน นำเงินผ่อนชำระหนี้รายเดือน ปัจจุบันหนี้คงเหลือ 87,323.68 บาท มีหุ้น 98,080.- บาท (หุ้นมากกว่าหนี้) ตั้งสำรองหนี้สูญ 50 % เมื่อปี 2549



รายชื่อสมาชิกและสหกรณ์อื่นที่ฟ้องร้องดำเนินคดีและได้รับชำระหนี้ ประจำปี 2550

ลำดับ ที่	ชื่อ - สกุล	เลขที่ สมาชิก	หนี้คงเหลือ ยกมา	รับชำระหนี้ ระหว่างปี	หนี้คงเหลือ ยกไป	ผลการดำเนินคดี
เงินให้สมาชิกกู้ยืมอยู่ระหว่างดำเนินคดี ประจำปี 2549						
1	น.ส.กมลพร พุ่มสาหร่าย	5613	285,582.21	2,228.18	283,354.03	อยู่ระหว่างสืบทรัพย์สินอื่น
2	นายสมมาตร ทองซัง	7705	82,155.76	1,223.18	80,932.58	อยู่ระหว่างสืบทรัพย์สินอื่น
3	นายนฤดม บุญทอง	713	796,826.15	6,393.98	790,432.17	อยู่ระหว่างสืบทรัพย์สินอื่น
4	นางจิตติรัตน์ ตูจินดา	4127	145,983.48	-	145,983.48	อยู่ระหว่างสืบทรัพย์สินอื่น
5	นางอวยพร รัตนกำพล	1762	738,116.66	195,151.18	542,965.48	อยู่ระหว่างสืบทรัพย์สินอื่น
6	น.ส.บุญช่วย เดชสุวรรณ	3844	244,955.66	1,608.18	243,347.48	อยู่ระหว่างสืบทรัพย์สินอื่น
7	นายแถว เมฆปั้น	2368	282,408.44	3,643.98	278,764.46	อยู่ระหว่างสืบทรัพย์สินอื่น
8	นายสุรพงษ์ ทรัพย์เย็น	7108	328,802.82	1,215.18	327,587.64	อยู่ระหว่างประกาศขายทอดตลาด
9	นางนภาศรี ไวศยະนันท์	2563	1,704,883.99	7,722.98	1,697,161.01	รอเฉลี่ยทรัพย์สิน
10	นางทัศนีย์ พจนโพนบูลย์	7247	195,880.87	390.18	195,490.69	อยู่ระหว่างสืบทรัพย์สินอื่น
11	นายสำออย เชื้อศิริ	6212	160,173.15	-	160,173.15	อยู่ระหว่างรอรับเงินจาก กรมบังคับคดี
12	นางเปรมจิตต์ เตาะกระโทก	7804	281,821.32	67,754.04	214,067.28	อยู่ระหว่างประกาศขาย ทอดตลาด
13	นางรุ่งทอง ศรีมะปราง	7789	269,796.05	42,681.18	227,114.87	อยู่ระหว่างดำเนินคดีอาญา ย้ายทรัพย์สินและขอผ่อน ชำระหนี้รายเดือน
14	นางกษมา พลกิจ	8777	1,292,700.00	204,400.00	1,088,300.00	อยู่ระหว่างประนอมหนี้
15	นายสมหมาย สัมฤทธิ์	5522	187,261.68	5,870.98	181,390.70	อยู่ระหว่างรอขาย หลักทรัพย์ชำระหนี้
16	นายสวรรค์ ผาภูมิมา	6635	276,004.66	500.00	275,504.66	อยู่ระหว่างการบังคับคดี ยึดทรัพย์สิน
17	น.ส.อุษา อุ่ณกมล	9514	234,257.62	11,823.58	222,434.04	อยู่ระหว่างการผ่อนผัน ชำระหนี้
18	นางสุทัศนสา สุชีวงศ์	4173	755,112.73	-	755,112.73	อยู่ระหว่างการบังคับคดียึดทรัพย์สิน



ลำดับ ที่	ชื่อ - สกุล	เลขที่ สมาชิก	หนี้คงเหลือ ยกมา	รับชำระหนี้ ระหว่างปี	หนี้คงเหลือ ยกไป	ผลการดำเนินงาน
19	นายวิรัตน์ สุชีวงศ์	4343	774,726.03	-	774,726.03	อยู่ระหว่างการบังคับคดียัติทรัพย์
20	นายสมจินต์ ทองดอนเหมือน	4310	106,823.68	19,500.00	87,323.68	อยู่ระหว่างผ่อนผันชำระหนี้ ปัจจุบันหนี้มากกว่าหนี้
21	นายเอนก เมฆแดง	7330	145,927.02	145,927.02	-	ชำระหนี้เสร็จสิ้นแล้ว
22	นางอุไรวรรณ วงษ์ทองแท้	7751	148,572.05	148,572.05	-	ชำระหนี้เสร็จสิ้นแล้ว
23	น.ส.ศิริวิภา พรหมจุล	3309	618,555.42	618,555.42	-	ชำระหนี้เสร็จสิ้นแล้ว
24	นายละมัย แก้วกั้งวาล	7083	274,465.07	274,465.07	-	ชำระหนี้เสร็จสิ้นแล้ว
25	นางทรงภรณ์ บุนนาค	8930	529,349.75	529,349.75	-	ชำระหนี้เสร็จสิ้นแล้ว
26	นายวราวุฒิ นุชศิริ	9624	562,399.52	562,399.52	-	ชำระหนี้เสร็จสิ้นแล้ว
รวม			11,423,541.79	2,851,375.63	8,572,166.16	
เงินให้สมาชิกกู้ยืมอยู่ระหว่างดำเนินการ ประจำปี 2550						
27	น.ส.อรพินชา เต็มศิริ	9631	-	-	733,587.01	อยู่ระหว่างดำเนินการ
รวม			-	-	733,587.01	
รวมเงินให้สมาชิกกู้			11,423,541.79	2,851,375.63	9,305,753.17	
เงินให้สหกรณ์อื่นกู้ยืม						
28	เคทเกษตรและสหกรณ์ฯ		14,847,375.90	-	14,847,375.90	ได้ยื่นคำขอรับชำระหนี้กับ
29	โครงการบ้านสามเมือง		11,250,000.00	-	11,250,000.00	เจ้าพนักงานพิทักษ์ทรัพย์
30	โครงการบ้านสวนอ้อมคอย		25,000,000.00	-	25,000,000.00	คดีล้มละลาย เลขแดงที่ 2644/2550
31	โครงการสิริภาทาวเวอร์ฯ		38,847,375.90	-	38,847,375.90	
รวมเงินให้สหกรณ์อื่นกู้ยืม			89,944,751.80	-	89,944,751.80	
รวมทั้งสิ้น			101,368,293.59	2,851,375.63	99,250,504.97	



รายชื่อสมาชิกและสหกรณ์อื่นที่ฟ้องร้องดำเนินคดี และตั้งหนี้สงสัยจะสูญในปี 2550

ลำดับ ที่	ชื่อ - สกุล	เลข สมาชิก	หนี้คงเหลือ	ตั้งสำรอง	ผลการดำเนินคดี
เงินให้สมาชิกกู้ยืม					
ตั้งสำรองครบ 100 % ปี 2541					
1	น.ส.กมลพร พุ่มสาหร่าย	5613	283,354.03	283,354.03	อยู่ระหว่างสืบทรัพย์สินอื่น
2	นายสมมารท ทองซึ้ง	7705	80,932.58	80,932.58	อยู่ระหว่างสืบทรัพย์สินอื่น
3	นายนฤตม บุญหลง	713	790,432.17	790,432.17	อยู่ระหว่างสืบทรัพย์สินอื่น
4	นางจุติรัตน์ ตูจินดา	4127	145,983.48	145,983.48	อยู่ระหว่างสืบทรัพย์สินอื่น
ตั้งสำรองครบ 100 % ปี 2542					
5	นางอวยพร รัตนกำพล	1762	542,965.48	542,965.48	อยู่ระหว่างสืบทรัพย์สินอื่น
6	น.ส.บุญช่วย เดชสุวรรณณ์	3844	243,347.48	243,347.48	อยู่ระหว่างสืบทรัพย์สินอื่น
7	นายแฉว เมฆปั้น	2368	278,764.46	278,764.46	อยู่ระหว่างสืบทรัพย์สินอื่น
ตั้งสำรองครบ 100 % ปี 2545					
8	นายสุรพงศ์ ทรัพย์เย็น	7108	327,587.64	327,587.64	อยู่ระหว่างประกาศขายทอดตลาด
9	นางนภาศรี ไชยชนะนันท์	2563	1,697,161.01	1,697,161.01	รอเฉลี่ยทรัพย์
10	นางทัศนีย์ พจนโพบูลย์	7247	195,490.69	195,490.69	อยู่ระหว่างสืบทรัพย์สินอื่น
ตั้งสำรองครบ 100 % ปี 2548					
11	นายสำออย เชื้อศิริ	6212	160,173.15	160,173.15	อยู่ระหว่างรอรับเงินจากกรมบังคับคดี
12	นางเปรมจิตต์ เตชะกระโทก	7804	214,067.28	214,067.28	อยู่ระหว่างประกาศขายทอดตลาด
13	นางรุ่งทอง ศรีมะปราง	7789	227,114.87	227,114.87	อยู่ระหว่างดำเนินคดีอาญายักยอกทรัพย์และขอถอนชำระหนี้รายเดือน
ตั้งสำรอง 100 % ปี 2550					
14	นายสวรรคต์ ผาภูมิมา	6635	275,504.66	275,504.66	อยู่ระหว่างการบังคับคดียึดทรัพย์
ตั้งสำรอง 50 % ปี 2550					
15	นางสุทัศนีย์ สุขิงค์	4173	755,112.73	377,556.37	อยู่ระหว่างการบังคับคดียึดทรัพย์
16	นายวิรัตน์ สุขิงค์	4343	774,726.03	387,363.02	อยู่ระหว่างการบังคับคดียึดทรัพย์
ลูกหนี้ตามคำพิพากษา 16 ราย			6,992,717.74	6,227,798.37	



ลำดับ ที่	ชื่อ - สกุล	เลข สมาชิก	หนี้คงเหลือ	ตั้งสำรอง	ผลการดำเนินงาน
ตั้งสำรอง 100 % ปี 2550					
1	นายสมหมาย สัมฤทธิ์	5522	181,390.70	181,390.70	อยู่ระหว่างรอขายหลักทรัพย์ชำระหนี้
ตั้งสำรอง 20 % ปี 2550					
2	น.ส.อรพินชา เต็มศิริ	9631	733,587.01	146,717.40	อยู่ระหว่างดำเนินการคดี
ลูกหนี้ที่อยู่ระหว่างดำเนินการคดี 2 ราย			914,977.71	328,108.10	
รวมเงินที่ให้สมาชิกกู้ยืมทั้งสิ้น 18 ราย			7,907,695.45	6,555,906.47	
เงินให้สหกรณ์อื่นกู้ยืม					
สหกรณ์เคหเกษตรและสหกรณ์ จำกัด					
ตั้งสำรองครบ 100 % ปี 2544					
1	สัญญาที่ 1 เคหเกษตรและสหกรณ์ฯ		14,847,375.90	14,847,375.90	ได้ยื่นคำขอรับชำระหนี้กับเจ้าพนักงาน
2	สัญญาที่ 2 โครงการบ้านสามเมือง		11,250,000.00	11,250,000.00	พิทักษ์ทรัพย์คดีล้มละลาย เลขแดง
3	สัญญาที่ 3 โครงการบ้านสวนอ้อมน้อย		25,000,000.00	25,000,000.00	ที่ 2644/2550
ตั้งสำรอง 100 % ปี 2547					
4	สัญญาที่ 4 โครงการสิริภาพาวเวอร์ฯ		38,847,375.90	38,847,375.90	
รวมเงินให้สหกรณ์อื่นกู้ยืม			89,944,751.80	89,944,751.80	
รวมเงินกู้ยืมทั้งสิ้น			97,852,447.25	96,500,658.27	

สำรองหนี้สูญยกมา	98,244,071.75
สำรองหนี้สูญยกไป	96,500,658.27
ตั้งสำรองหนี้สูญลดลง	(1,743,413.48)





วาระที่ 4

พิจารณาอนุมัติงบประมาณและทำโร (ขาดทุน)

ประจำปี 2550



หนังสือรับรองของสหกรณ์

สหกรณ์ออมทรัพย์มหาวิทยาลัยเกษตรศาสตร์ จำกัด

วันที่ 15 มกราคม 2551

เรียน นายเจริญ ศรีแสง

หนังสือรับรองฉบับนี้ให้ไว้เพื่อประโยชน์ของท่านในการตรวจสอบงบการเงิน ของสหกรณ์ออมทรัพย์ มหาวิทยาลัยเกษตรศาสตร์ จำกัด สำหรับปีสิ้นสุดวันที่ 31 ธันวาคม 2550 เพื่อแสดงความเห็นว่างบการเงินดังกล่าวแสดงฐานะการเงิน ณ วันที่ 31 ธันวาคม 2550 ผลการดำเนินงานและกระแสเงินสด สำหรับปีสิ้นสุดวันเดียวกันของสหกรณ์ออมทรัพย์มหาวิทยาลัยเกษตรศาสตร์ จำกัด โดยถูกต้องตามที่ควรในสาระสำคัญ ตามระเบียบที่นายทะเบียนสหกรณ์กำหนดหรือไม่

ข้าพเจ้าเป็นผู้รับผิดชอบในความถูกต้องและครบถ้วนของข้อมูลในงบการเงินที่ท่านตรวจสอบ ซึ่งงบการเงินดังกล่าวได้จัดทำขึ้นตามระเบียบที่นายทะเบียนสหกรณ์กำหนด

ข้าพเจ้าขอรับรองรายละเอียดเกี่ยวกับงบการเงินที่ท่านตรวจสอบตามที่ข้าพเจ้าทราบ และคิดว่าควรจะเป็นดังต่อไปนี้

1. งบการเงินไม่มีการแสดงข้อมูลที่ขัดต่อข้อเท็จจริงอันเป็นสาระสำคัญ ซึ่งรวมถึงการละเว้น การแสดงรายการและข้อมูลต่าง ๆ
2. ข้าพเจ้าได้จัดเอกสารหลักฐานและข้อมูลดังต่อไปนี้ให้ท่านตรวจสอบครบถ้วนแล้ว คือ
 - 2.1 บันทึกรายการบัญชี เอกสารหลักฐานประกอบรายการบัญชี และข้อมูลอื่นที่เกี่ยวข้องทั้งหมด
 - 2.2 รายงานการประชุมคณะกรรมการดำเนินการและรายงานการประชุมใหญ่
3. ไม่มีรายการผิดปกติที่เกี่ยวข้องกับการกระทำ ของคณะกรรมการดำเนินการหรือเจ้าหน้าที่ของสหกรณ์ ผู้ซึ่งมีหน้าที่สำคัญเกี่ยวกับระบบบัญชี และระบบการควบคุมภายใน หรือรายการผิดปกติที่มีผลกระทบต่อ เป็นสาระสำคัญต่องบการเงิน
4. สหกรณ์ได้ปฏิบัติตามเงื่อนไขของสัญญาทั้งหมด ซึ่งหากไม่ปฏิบัติตามอาจมีผลกระทบอย่างมี สาระสำคัญต่องบการเงิน นอกจากนี้ สหกรณ์ได้ปฏิบัติตามระเบียบและข้อกำหนดของหน่วยงานราชการ หรือ หน่วยงานที่กำกับดูแล ซึ่งหากไม่ปฏิบัติตามอาจมีผลกระทบอย่างมีสาระสำคัญต่องบการเงิน
5. สหกรณ์ไม่ได้รับหนังสือแจ้งจากหน่วยราชการอันมีผลต่องบการเงิน เพราะมิได้ปฏิบัติตาม กฎหมายหรือข้อบังคับ ซึ่งรวมถึงการถูกเรียกขาดเซช หรือถูกประเมินภาษีอากร หรือมีหนี้สินที่อาจเกิดขึ้นใน ภายหน้า ซึ่งควรจะได้นำมาพิจารณาเปิดเผยในหมายเหตุประกอบงบการเงิน หรือใช้เป็นหลักเกณฑ์ในการตั้ง สรรองค่าเสียหายที่อาจเกิดขึ้น
6. รายการหรือข้อมูลดังต่อไปนี้มีการบันทึกหรือเปิดเผยไว้อย่างเพียงพอและเหมาะสมในงบการเงิน
 - 6.1 รายการธุรกิจที่มีกับสาขาของสหกรณ์หรือบุคคลอื่น
 - 6.2 ข้อตกลงกับสถาบันการเงินเกี่ยวกับภาระผูกพันเงินฝาก หรือข้อจำกัดการใช้เงินกู้
 - 6.3 สินทรัพย์ที่ใช้เป็นหลักประกัน



7. สหกรณ์มีกรรมสิทธิ์ในสินทรัพย์ทั้งหมดอย่างถูกต้องตามกฎหมาย และไม่มีภาระผูกพันหรือข้อผูกมัดใด ๆ ในสินทรัพย์ของสหกรณ์ เว้นแต่ที่ได้เปิดเผยไว้ในหมายเหตุประกอบงบการเงิน

8. สหกรณ์ได้บันทึกหรือเปิดเผยรายการหนี้สินทั้งหมดของสหกรณ์ ทั้งที่เกิดขึ้นแล้ว และอาจเกิดขึ้นในภายหน้าไว้อย่างเหมาะสม รวมทั้งได้มีการเปิดเผยไว้ในหมายเหตุประกอบงบการเงินเกี่ยวกับหลักประกันทั้งหมดที่สหกรณ์ให้แก่บุคคลที่สาม นอกจากนี้สหกรณ์ไม่มีคดีฟ้องร้องอื่นและไม่มีคดีที่คาดว่าจะเกิดขึ้น

9. นอกจากเรื่องที่ยกมาอธิบายไว้ในหมายเหตุประกอบงบการเงินแล้ว ไม่มีเหตุการณ์ใดเกิดขึ้นหรือไม่ปรากฏข้อเท็จจริงใดที่มีผลกระทบต่องบการเงินอย่างมีสาระสำคัญ ซึ่งต้องนำมาปรับปรุงงบการเงินหรือเปิดเผยในหมายเหตุประกอบงบการเงินอีก

ขอแสดงความนับถือ

(รศ. วุฒิชัย กปิลกาญจน์)

ประธานกรรมการ

(นางสาวสมศรี ทลิทรากุล)

ผู้จัดการ



รายงานผู้สอบบัญชี

เสนอ นายทะเบียนสหกรณ์

ข้าพเจ้าได้ตรวจสอบงบดุล ณ วันที่ 31 ธันวาคม 2550 และ 2549 งบกำไรขาดทุน และงบกระแสเงินสด สำหรับปีสิ้นสุดวันเดียวกันของแต่ละปีของสหกรณ์ออมทรัพย์มหาวิทยาลัยเกษตรศาสตร์ จำกัด ซึ่งคณะกรรมการดำเนินการของสหกรณ์เป็นผู้รับผิดชอบต่อความถูกต้องและความครบถ้วนของข้อมูลในงบการเงินเหล่านี้ ส่วนข้าพเจ้าเป็นผู้รับผิดชอบในการแสดงความเห็นต่องบการเงินดังกล่าวจากผลการตรวจสอบของข้าพเจ้า

ข้าพเจ้าได้ปฏิบัติตามตรวจสอบตามมาตรฐานการสอบบัญชีที่รับรองทั่วไป และตามระเบียบที่ นายทะเบียนสหกรณ์กำหนด ซึ่งกำหนดให้ข้าพเจ้าต้องวางแผนและปฏิบัติตามเพื่อให้ได้ความเชื่อมั่นอย่าง มีเหตุผลว่างบการเงินแสดงข้อมูลที่ขัดต่อข้อเท็จจริงอันเป็นสาระสำคัญหรือไม่ การตรวจสอบรวมถึงการใช้วิธีการ ทดสอบหลักฐานประกอบรายการทั้งที่เป็นจำนวนเงินและการเปิดเผยข้อมูลในงบการเงิน การประเมิน ความเหมาะสมของหลักการบัญชีที่สหกรณ์ใช้ และประมาณการเกี่ยวกับรายการทางการเงินที่เป็นสาระสำคัญ ซึ่งคณะกรรมการดำเนินการเป็นผู้จัดทำขึ้น ตลอดจนการประเมินถึงความเหมาะสมของการแสดงรายการ ที่นำเสนอในงบการเงินโดยรวม ข้าพเจ้าเชื่อว่าการตรวจสอบดังกล่าวให้ข้อสรุปที่เป็นเกณฑ์อย่างเหมาะสม ในการแสดงความเห็นของข้าพเจ้า

ข้าพเจ้าเห็นว่างบการเงินข้างต้นนี้แสดงฐานะการเงิน ณ วันที่ 31 ธันวาคม 2550 และ 2549 ผลการ ดำเนินงานและกระแสเงินสด สำหรับปีสิ้นสุดวันเดียวกันของแต่ละปีของสหกรณ์ออมทรัพย์มหาวิทยาลัย เกษตรศาสตร์ จำกัด โดยถูกต้องตามที่ควรในสาระสำคัญตามระเบียบที่นายทะเบียนสหกรณ์กำหนด

(นายเจริญ ศรีแสง)

ผู้สอบบัญชี

237/56 ซอยติวานนท์ 45

ถ.ติวานนท์ อ.เมือง จ.นนทบุรี

วันที่ 15 มกราคม 2551



สภกรณ์ออมทรัพย์มหาวิทยาลัยเกษตรศาสตร์ จำกัด

งบดุล

ณ วันที่ 31 ธันวาคม 2550 และ 2549

		ปี 2550	ปี 2549
	หมายเหตุ	บาท	บาท
สินทรัพย์			
เงินสดและเงินฝากธนาคาร	2	54,711,178.13	336,737,025.54
เงินฝากสหกรณ์อื่น		440,000,000.00	200,000,000.00
เงินลงทุน	3		
ระยะสั้น		1,720,592,110.29	680,515,684.33
ระยะยาว		3,338,985,821.56	2,639,108,224.22
รวมเงินลงทุน		<u>5,059,577,931.85</u>	<u>3,319,623,908.55</u>
ลูกหนี้เงินกู้และดอกเบี้ยค้างรับ	4		
ลูกหนี้ระยะสั้น		2,220,850,065.14	1,624,898,030.08
ลูกหนี้ระยะยาว		4,567,333,680.90	4,842,456,248.94
ดอกเบี้ยค้างรับ		<u>13,203,061.72</u>	<u>11,412,619.16</u>
รวมลูกหนี้เงินกู้และดอกเบี้ยค้างรับ		<u>6,801,386,807.76</u>	<u>6,478,766,898.18</u>
หัก ค่าเพื่อหนี้สงสัยจะสูญ		-	(90,733,847.87)
รวมลูกหนี้เงินกู้และดอกเบี้ยค้างรับสุทธิ		<u>6,801,386,807.76</u>	<u>6,388,033,050.31</u>
ลูกหนี้อื่น - สุทธิ	5	1,378,794.98	2,973,707.19
ที่ดิน อาคาร และอุปกรณ์ - สุทธิ	6	14,464,846.85	15,959,322.78
สินทรัพย์ไม่มีตัวตน	7	110,600,470.57	119,369,857.33
สินทรัพย์อื่น	8	<u>122,801,812.08</u>	<u>55,368,426.09</u>
รวมสินทรัพย์		<u><u>12,604,921,842.22</u></u>	<u><u>10,438,065,297.79</u></u>



	หมายเหตุ	ปี 2550 บาท	ปี 2549 บาท
หนี้สินและทุนของสหกรณ์			
หนี้สิน			
เงินรับฝาก	9	8,622,515,399.87	6,215,854,699.93
เงินกู้ยืมระยะสั้น	10	400,000,000.00	1,028,759,000.00
หนี้สินอื่น	11	73,051,792.80	83,233,319.52
รวมหนี้สิน		9,095,567,192.67	7,327,847,019.45
ทุนของสหกรณ์			
ทุนเรือนหุ้น (มูลค่าหุ้นละ 10 บาท)			
หุ้นที่ชำระเต็มมูลค่าแล้ว		2,634,984,180.00	2,398,686,370.00
ทุนสำรอง		411,294,428.42	366,003,921.73
ทุนสะสมตามข้อบังคับ ระเบียบและอื่นๆ	12	89,948,712.48	85,690,870.18
กำไร (ขาดทุน) จากเงินลงทุนที่ยังไม่เกิดขึ้น	13	81,558,450.87	5,934,962.41
กำไร (ขาดทุน) สุทธิประจำปี		291,568,877.78	253,902,154.02
รวมทุนของสหกรณ์		3,509,354,649.55	3,110,218,278.34
รวมหนี้สินและทุนของสหกรณ์		12,604,921,842.22	10,438,065,297.79

หมายเหตุประกอบงบการเงินเป็นส่วนหนึ่งของงบการเงินนี้

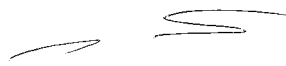
 (รศ. วุฒิชัย กปิลกาญจน์)
 ประธานกรรมการ

 (พศ.ดร. รังสรรค์ ปิติปัญญา)
 เลขาธิการ
 วันที่ 15 มกราคม 2551



สภกรณ์อ้อมทรัพย์มหาวิทยาลัยเกษตรศาสตร์ จำกัด

งบกำไรขาดทุน

สำหรับปีสิ้นสุดวันที่ 31 ธันวาคม 2550 และ 2549

	ปี 2550		ปี 2549	
	บาท	%	บาท	%
รายได้ดอกเบี้ยและผลตอบแทนจากการลงทุน				
ดอกเบี้ยรับจากเงินให้กู้ยืมและเงินฝาก				
ดอกเบี้ยรับเงินให้กู้แก่สมาชิก	157,526,078.92	25.11	144,795,518.73	25.89
ดอกเบี้ยรับเงินให้กู้แก่สหกรณ์อื่น	215,280,215.19	34.33	228,688,548.11	40.90
ดอกเบี้ยรับเงินรับฝาก	18,331,778.95	2.92	4,129,421.02	0.74
รวมดอกเบี้ยรับจากเงินให้กู้ยืมและเงินฝาก	<u>391,138,073.06</u>	<u>62.36</u>	<u>377,613,487.86</u>	<u>67.53</u>
ผลตอบแทนจากการลงทุน				
ดอกเบี้ยรับจากการลงทุน	201,686,401.65	32.15	143,123,876.27	25.59
เงินปันผล	29,377,600.68	4.68	31,755,986.30	5.68
กำไรจากการจำหน่ายเงินลงทุน	5,062,963.39	0.81	6,706,727.24	1.20
รวมผลตอบแทนจากการลงทุน	<u>236,126,965.72</u>	<u>37.64</u>	<u>181,586,589.81</u>	<u>32.47</u>
รวมรายได้ดอกเบี้ยและผลตอบแทนจากการลงทุน	<u>627,265,038.78</u>	<u>100.00</u>	<u>559,200,077.67</u>	<u>100.00</u>
ค่าใช้จ่ายดอกเบี้ย				
เงินรับฝาก				
ดอกเบี้ยจ่ายเงินฝากออมทรัพย์	5,104,638.59	0.81	6,268,635.44	1.12
ดอกเบี้ยจ่ายเงินฝากออมทรัพย์พิเศษ	184,574,223.19	29.43	194,727,079.18	34.82
ดอกเบี้ยจ่ายเงินฝากประจำ	89,304,478.93	14.24	17,036,215.95	3.05
รวมดอกเบี้ยจ่ายเงินรับฝาก	<u>278,983,340.71</u>	<u>44.48</u>	<u>218,031,930.57</u>	<u>38.99</u>
เงินกู้ยืมระยะสั้น				
ดอกเบี้ยเงินกู้ยืมระยะสั้น	3,726,175.38	0.59	30,742,025.74	5.50
ดอกเบี้ยตั๋วสัญญาใช้เงิน	16,551,009.78	2.64	24,749,639.91	4.42
รวมดอกเบี้ยจ่ายเงินกู้ยืมระยะสั้น	<u>20,277,185.16</u>	<u>3.23</u>	<u>55,491,665.65</u>	<u>9.92</u>
รวมค่าใช้จ่ายดอกเบี้ย	<u>299,260,525.87</u>	<u>47.71</u>	<u>273,523,596.22</u>	<u>48.91</u>
รายได้ดอกเบี้ยและผลตอบแทนจากการลงทุนสุทธิ	328,004,512.91	52.29	285,676,481.45	51.09
บวก รายได้ที่มีใช้ดอกเบี้ย				
รายได้จากการใช้ประโยชน์ในอาคาร สอ.มก.	6,875,000.00	1.10	10,000,000.00	1.80
รายได้ค่าธรรมเนียมสมาชิกแรกเข้า	39,200.00	0.01	28,300.00	0.01
รายได้อื่น	252,460.85	0.04	270,013.86	0.04
รวมรายได้ที่มีใช้ดอกเบี้ย	<u>7,166,660.85</u>	<u>1.15</u>	<u>10,298,313.86</u>	<u>1.85</u>



	ปี 2550		ปี 2549	
	บาท	%	บาท	%
หัก หนี้สูญและหนี้สงสัยจะสูญ-ลูกหนี้ (รับคืน)	(1,743,413.48)	(0.28)	(1,247,783.59)	(0.22)
หัก ค่าใช้จ่ายในการดำเนินงาน				
ค่าใช้จ่ายเกี่ยวกับเจ้าหน้าที่				
เงินเดือนและค่าจ้าง	8,266,785.00	1.32	7,794,775.11	1.39
เงินบำเหน็จเจ้าหน้าที่	1,321,167.33	0.21	617,066.99	0.11
ค่าเบี้ยเลี้ยงและค่าพาหนะ	159,271.40	0.03	114,912.00	0.02
สวัสดิการเจ้าหน้าที่	2,212,515.77	0.35	2,488,344.60	0.44
เงินรางวัลพิเศษ	1,950,000.00	0.31	1,920,984.00	0.34
ค่าใช้จ่ายในการประชุม/อบรมสัมมนา	554,527.11	0.09	252,200.00	0.05
รวมค่าใช้จ่ายเกี่ยวกับเจ้าหน้าที่	14,464,266.61	2.31	13,188,282.70	2.35
ค่าใช้จ่ายเกี่ยวกับ อาคาร สถานที่และอุปกรณ์				
ค่าเสื่อมราคา	2,053,198.20	0.33	1,738,781.51	0.31
ค่าตัดจ่ายสิทธิการใช้ประโยชน์การใช้อาคารและที่จอดรถ	8,942,037.02	1.42	8,951,735.38	1.60
ค่าซ่อมแซมและบำรุงรักษา	982,290.19	0.16	1,413,788.65	0.25
ค่าสาธารณูปโภค	1,222,443.06	0.19	1,214,413.15	0.22
ค่าน้ำมันเชื้อเพลิง	142,709.04	0.02	225,439.00	0.04
ค่าเบี้ยประกันภัย/ภาคียานพาหนะ	30,915.64	0.01	19,235.98	0.01
รวมค่าใช้จ่ายเกี่ยวกับ อาคาร สถานที่และอุปกรณ์	13,373,593.15	2.13	13,563,393.67	2.43
ค่าใช้จ่ายเกี่ยวกับสมาชิก				
ค่าใช้จ่ายในการอบรมสัมมนา ประชาสัมพันธ์ข่าวสาร และบริการสมาชิก	5,654,627.23	0.90	4,405,081.35	0.79
ค่าทุนให้สมาชิกประจำปี	1,230,410.00	0.20	1,153,000.00	0.21
ค่าสมนาคุณของให้สมาชิก/ของขวัญให้ผู้ฝากเงิน	1,727,400.00	0.28	1,657,715.00	0.31
ค่าใช้จ่ายจัดการประชุมใหญ่	388,576.50	0.06	287,448.25	0.05
ค่าธรรมเนียมบัตรสมาชิก	1,035,800.00	0.17	974,400.00	0.17
รวมค่าใช้จ่ายเกี่ยวกับสมาชิก	10,036,813.73	1.61	8,477,644.60	1.53



	ปี 2550		ปี 2549	
	บาท	%	บาท	%
ค่าใช้จ่ายดำเนินงานอื่น				
ค่าเบี้ยประชุม	1,039,300.00	0.17	932,400.00	0.17
ค่าเบี้ยเลี้ยงและค่าพาหนะ	320,164.00	0.05	1,159,975.00	0.21
ค่าสอบบัญชี ค่าตรวจสอบกิจการ และค่าตรวจสอบภายใน	448,000.00	0.07	520,600.00	0.09
ค่าสนับสนุนกิจกรรมของมหาวิทยาลัยเกษตรศาสตร์	1,312,656.00	0.21	1,239,613.00	0.22
ค่าเครื่องเขียนแบบพิมพ์	157,582.90	0.03	237,731.14	0.04
ค่าวัสดุสำนักงาน	461,437.29	0.07	479,600.97	0.09
ค่ารับรอง	458,490.51	0.07	520,998.60	0.10
ค่าใช้จ่ายดำเนินคดี	516,272.93	0.08	442,452.61	0.08
ค่าธรรมเนียมธนาคาร	139,485.00	0.02	276,678.00	0.05
ค่าสมนาคุณ	836,650.00	0.13	1,418,090.00	0.25
ค่าใช้จ่ายจัดสัมมนาระหว่างสหกรณ์	707,556.30	0.11	110,609.00	0.02
ค่าใช้จ่ายอื่น	1,073,441.04	0.17	752,355.59	0.13
รวมค่าใช้จ่ายในการดำเนินงานอื่น	7,471,035.97	1.18	8,091,103.91	1.45
รวมค่าใช้จ่ายในการดำเนินงานทั้งสิ้น	45,345,709.46	7.23	43,320,424.88	7.76
กำไร (ขาดทุน) สุทธิ	291,568,877.78	46.49	253,902,154.02	45.40



สหกรณ์ออมทรัพย์มหาวิทยาลัยเกษตรศาสตร์ จำกัด

งบกระแสเงินสด

สำหรับปีสิ้นสุดวันที่ 31 ธันวาคม 2550 และ 2549

	ปี 2550	ปี 2549
	บาท	บาท
กระแสเงินสดจากการดำเนินงาน		
กำไร (ขาดทุน) สุทธิ	291,568,877.78	253,902,154.02
รายการปรับปรุงเพื่อกระทบยอดกำไร (ขาดทุน) สุทธิ		
เป็นเงินสดสุทธิจากกิจกรรมดำเนินงาน		
ค่าเสื่อมราคาสินทรัพย์	เพิ่มขึ้น (ลดลง) 2,053,198.20	1,738,781.51
ค่าตัดจ่ายสินทรัพย์ไม่มีตัวตน	เพิ่มขึ้น (ลดลง) 8,942,037.02	8,951,735.38
หนี้สงสัยจะสูญ	เพิ่มขึ้น (ลดลง) (1,743,413.48)	(1,247,783.59)
ดอกเบี้ยเงินลงทุนค้างรับ	(เพิ่มขึ้น) ลดลง (44,375,501.55)	18,362,481.09
ดอกเบี้ยเงินฝากสหกรณ์อื่นค้างรับ	(เพิ่มขึ้น) ลดลง (7,808,636.97)	(435,565.08)
ดอกเบี้ยเงินให้สหกรณ์อื่นกู้ยืมค้างรับ	(เพิ่มขึ้น) ลดลง (94,900.48)	(993,169.29)
ดอกเบี้ยเงินให้ มก. กู้ยืมค้างรับ	(เพิ่มขึ้น) ลดลง (1,695,542.08)	(9,235,200.67)
ค่าเบี่ยประกันจ่ายล่วงหน้า	(เพิ่มขึ้น) ลดลง 12,792.21	3,480.23
เงินปันผลตลาดเคลื่อน	เพิ่มขึ้น (ลดลง) 1,926.62	(1,926.62)
ดอกเบี้ยเงินฝากออมทรัพย์ค้างจ่าย	เพิ่มขึ้น (ลดลง) (49,330.16)	63,234.90
ดอกเบี้ยเงินฝากออมทรัพย์พิเศษค้างจ่าย	เพิ่มขึ้น (ลดลง) (436,783.21)	1,421,351.72
ดอกเบี้ยเงินฝากประจำค้างจ่าย	เพิ่มขึ้น (ลดลง) 3,171,315.62	2,370,815.28
ดอกเบี้ยตั๋วสัญญาใช้เงินค้างจ่าย	เพิ่มขึ้น (ลดลง) (14,107,390.90)	14,107,390.90
ดอกเบี้ยเงินกู้ค้างจ่าย	เพิ่มขึ้น (ลดลง) 55,191.78	14,301.37
เงินสมนาคุณค้างจ่าย	เพิ่มขึ้น (ลดลง) -	25,900.00
ค่าจ้างทั่วไปค้างจ่าย	เพิ่มขึ้น (ลดลง) (33,705.00)	(23,753.00)
ค่าพาหนะค้างจ่าย	เพิ่มขึ้น (ลดลง) -	(900.00)
ค่าสอบบัญชีค้างจ่าย	เพิ่มขึ้น (ลดลง) -	70,000.00
เงินสนับสนุน มก. ค้างจ่าย	เพิ่มขึ้น (ลดลง) -	(513,733.00)
ค่าสวัสดิการเจ้าหน้าที่ค้างจ่าย	เพิ่มขึ้น (ลดลง) 65,000.00	(15,960.00)
สำรองบำเหน็จเจ้าหน้าที่	เพิ่มขึ้น (ลดลง) 1,321,167.33	(1,768,270.39)
กำไร (ขาดทุน) จากการดำเนินงานก่อนการเปลี่ยนแปลง		
ในสินทรัพย์และหนี้สินดำเนินงาน	<u><u>236,846,302.73</u></u>	<u><u>286,795,364.76</u></u>



		ปี 2550 บาท	ปี 2549 บาท
สินทรัพย์ดำเนินงาน (เพิ่มขึ้น) ลดลง			
ลูกหนี้เงินให้กู้แก่สมาชิก	(เพิ่มขึ้น) ลดลง	(271,743,142.60)	(290,093,960.41)
ลูกหนี้เงินให้สหกรณ์อื่นกู้ยืม	(เพิ่มขึ้น) ลดลง	79,312,501.80	(211,016,248.20)
ลูกหนี้เงินยืมโดยตรง	(เพิ่มขึ้น) ลดลง	(7,800.00)	26,200.00
ลูกหนี้ระหว่างดำเนินคดี	(เพิ่มขึ้น) ลดลง	(3,207,691.98)	(93,071,103.22)
ลูกหนี้ตามคำพิพากษา	(เพิ่มขึ้น) ลดลง	(90,596,234.16)	1,928,131.67
ลูกหนี้อื่น	(เพิ่มขึ้น) ลดลง	820.00	(820.00)
สินทรัพย์แทนการชำระหนี้รอจำหน่าย	(เพิ่มขึ้น) ลดลง	(1,676,485.34)	(8,977,377.00)
เงินประกัน	(เพิ่มขึ้น) ลดลง	(20,000.00)	-
วัสดุคงเหลือ	(เพิ่มขึ้น) ลดลง	(188,096.99)	47,746.75
เงินรอเรียกเก็บ	(เพิ่มขึ้น) ลดลง	(13,364,286.01)	500.00
เงินตรงดองดำเนินคดี	(เพิ่มขึ้น) ลดลง	(15,097.96)	19,100.00
เงินลงทุนก่อสร้างอาคารหอพักนิสิตศรีราชา	(เพิ่มขึ้น) ลดลง	126,649,543.88	2,065,127.66
เงินลงทุนก่อสร้างอาคารหอพักนิสิตศรีราชา(2)	(เพิ่มขึ้น) ลดลง	(67,779,039.00)	573,442.35
เงินลงทุนก่อสร้างอาคารจอดรถรางมวงควาน	(เพิ่มขึ้น) ลดลง	2,914,227.93	2,172,112.20
เงินลงทุนก่อสร้างอาคารจอดรถหลังอาคารสารนิเทศ 50 ปี	(เพิ่มขึ้น) ลดลง	1,428,249.14	(23,974,972.00)
เงินลงทุนก่อสร้างอาคารโรงเรียนสาธิต มก. ระยะ 3	(เพิ่มขึ้น) ลดลง	20,000,000.00	3,358,926.72
เงินลงทุนก่อสร้างอาคารชีววิทยา คณะวิทยาศาสตร์	(เพิ่มขึ้น) ลดลง	-	(3,767,954.50)
เงินลงทุนก่อสร้างอาคารหอสมุดศรีราชา มก.	(เพิ่มขึ้น) ลดลง	(61,638,628.63)	(10,726,641.00)
เงินลงทุนก่อสร้างอาคารโรงเรียนสาธิต มก. ระยะ 4 อาคารกีฬา	(เพิ่มขึ้น) ลดลง	-	(42,156,299.00)
เงินลงทุนก่อสร้างอาคารโรงเรียนสาธิต มก. ระยะ 4 อาคารหอประชุม	(เพิ่มขึ้น) ลดลง	(149,348,179.54)	(7,251,302.00)
เงินลงทุนก่อสร้างอาคารหอพยาบาลโยธิน 45	(เพิ่มขึ้น) ลดลง	(625,000.00)	-
หนี้สินดำเนินงาน เพิ่มขึ้น (ลดลง)			
ค่าครุภัณฑ์ค้างจ่าย	เพิ่มขึ้น (ลดลง)	(1,756,882.50)	1,252,892.50
อาคารระหว่างก่อสร้างค้างจ่าย	เพิ่มขึ้น (ลดลง)	-	(30,000.00)
สิทธิการใช้ซอฟต์แวร์ค้างจ่าย	เพิ่มขึ้น (ลดลง)	(234,704.50)	62,060.00
กองทุน เอไอเอ	เพิ่มขึ้น (ลดลง)	(2,100.00)	1,600.00
เงินประกันสังคมค้างจ่าย	เพิ่มขึ้น (ลดลง)	37,036.00	3,132.00
ค่าสาธารณูปโภคค้างจ่าย	เพิ่มขึ้น (ลดลง)	-	(40,797.19)
เงินกองทุนสำรองเลี้ยงชีพค้างจ่าย	เพิ่มขึ้น (ลดลง)	(140,000.00)	140,000.00
ค่าวัสดุสำนักงานค้างจ่าย	เพิ่มขึ้น (ลดลง)	(22,630.50)	2,194.50
เงินประกันกลุ่มสมาชิกให้บริษัทค้างจ่าย	เพิ่มขึ้น (ลดลง)	(39,328.24)	(98,072.84)
กองทุนเกษียณอายุค้างจ่าย	เพิ่มขึ้น (ลดลง)	(25,444.00)	(18,992.00)
ค่าใช้จ่ายเบ็ดเตล็ดค้างจ่าย	เพิ่มขึ้น (ลดลง)	(8,000.00)	(23,140.50)
ภาษีเงินได้หัก ณ ที่จ่าย	เพิ่มขึ้น (ลดลง)	(747,383.15)	1,632,788.91



		ปี 2550 บาท	ปี 2549 บาท
เงินรอจ่ายคืน ค้างจ่าย	เพิ่มขึ้น (ลดลง)	915,149.71	(369,234.69)
รายได้จากการใช้ประโยชน์อาคาร สอ.มก. รับล่วงหน้า	เพิ่มขึ้น (ลดลง)	1,675,000.00	(2,500,000.00)
เงินประกันโครงการ	เพิ่มขึ้น (ลดลง)	682,500.00	(107,000.00)
เจ้าหน้าที่ตั้งพัก เอ ที เอ็ม ค้างจ่าย	เพิ่มขึ้น (ลดลง)	-	(386,321.68)
โครงการสงเคราะห์ค้ำจ่าย	เพิ่มขึ้น (ลดลง)	(500,205.00)	405,105.00
เงินสดสุทธิได้มา (ใช้ไป) จากกิจกรรมดำเนินงาน		(186,809,644.95)	(394,123,811.21)
กระแสเงินสดจากกิจกรรมลงทุน			
เงินลงทุนระยะสั้น	(เพิ่มขึ้น) ลดลง	(1,031,025,253.68)	527,876,036.92
เงินลงทุนระยะยาว	(เพิ่มขึ้น) ลดลง	(633,305,281.16)	(17,957,477.78)
เงินสดจ่ายค่าซอฟต์แวร์	(เพิ่มขึ้น) ลดลง	(10,000.00)	(110,210.00)
เงินสดจ่ายซื้อครุภัณฑ์	(เพิ่มขึ้น) ลดลง	(721,372.53)	(3,528,304.90)
เงินสดจ่ายปรับปรุงอาคาร - ลานจอดรถ	(เพิ่มขึ้น) ลดลง	-	(166,760.00)
เงินสดสุทธิได้มา (ใช้ไป) จากกิจกรรมลงทุน		(1,665,061,907.37)	506,113,284.24
กระแสเงินสดจากกิจกรรมจัดหาเงิน			
เงินฝากออมทรัพย์	เพิ่มขึ้น (ลดลง)	26,943,207.57	5,779,082.81
เงินฝากออมทรัพย์พิเศษ	เพิ่มขึ้น (ลดลง)	1,977,975,962.62	(1,913,387,362.14)
เงินฝากประจำ	เพิ่มขึ้น (ลดลง)	401,741,529.75	1,134,115,130.73
เงินกู้ธนาคารระยะสั้น	เพิ่มขึ้น (ลดลง)	10,000,000.00	320,000,000.00
ตั๋วสัญญาใช้เงิน	เพิ่มขึ้น (ลดลง)	(638,759,000.00)	638,759,000.00
ทุนเรือนหุ้น	เพิ่มขึ้น (ลดลง)	236,297,810.00	232,639,470.00
เงินสดจ่ายปันผล	เพิ่มขึ้น (ลดลง)	(136,985,575.93)	(116,882,869.95)
เงินสดจ่ายเฉลี่ยคืน	เพิ่มขึ้น (ลดลง)	(37,775,724.66)	(30,935,447.47)
เงินสดจ่ายโบนัสกรรมการและเจ้าหน้าที่	เพิ่มขึ้น (ลดลง)	(5,207,393.44)	(4,845,050.61)
เงินสดจ่ายทุนสาธารณประโยชน์	เพิ่มขึ้น (ลดลง)	(3,644,404.00)	(4,651,247.00)
เงินสดจ่ายทุนสวัสดิการสมาชิก	เพิ่มขึ้น (ลดลง)	(20,730,707.00)	(15,119,804.43)
เงินสดจ่ายค่าบำรุงสนับสนุนาสหกรณ์	เพิ่มขึ้น (ลดลง)	(10,000.00)	(10,000.00)
เงินสดได้มา (ใช้ไป) จากกิจกรรมจัดหาเงิน		1,809,845,704.91	245,460,901.94
เงินสดสุทธิ เพิ่มขึ้น (ลดลง)		(42,025,847.41)	357,450,374.97
เงินสด ณ วันต้นปี		536,737,025.54	179,286,650.57
เงินสด ณ วันสิ้นปี		494,711,178.13	536,737,025.54



สหกรณ์ออมทรัพย์มหาวิทยาลัยเกษตรศาสตร์ จำกัด หมายเหตุประกอบงบการเงิน สำหรับปีสิ้นสุดวันที่ 31 ธันวาคม 2550 และ 2549

1. สรุปนโยบายการบัญชีที่สำคัญ

- สหกรณ์บันทึกบัญชีโดยใช้เกณฑ์คงค้าง
- สหกรณ์รับรู้รายได้ดอกเบี้ยตามเกณฑ์สัดส่วนของเวลา ส่วนจำนวนรายได้จะเท่ากับอัตราดอกเบี้ยคูณด้วย จำนวนเงินต้นที่ค้างชำระตามระยะเวลาที่กู้ยืม
- สหกรณ์ระงับการรับรู้รายได้ที่เกิดจากดอกเบี้ยเงินให้กู้ของลูกหนี้ที่ไม่ก่อให้เกิดรายได้ตามเกณฑ์คงค้างจำนวนเงิน 5,458,777.78 บาท ซึ่งหากสหกรณ์รับรู้ดอกเบี้ยเงินให้กู้ของลูกหนี้ดังกล่าวแล้ว จะทำให้สหกรณ์มีกำไรสุทธิประจำปีเป็น จำนวน 297,027,655.56 บาท
- สหกรณ์รับรู้รายได้ (ขาดทุน) จากการจำหน่ายเงินลงทุนชนิดเดียวกันเพียงบางส่วน โดยกำหนดให้คำนวณราคาตามบัญชีต่อหน่วยโดยวิธีถัวเฉลี่ยถ่วงน้ำหนัก
- สหกรณ์รับรู้ผลขาดทุนจากการจำหน่ายสินทรัพย์ หรือผลขาดทุนที่เกิดจากภัยธรรมชาติ เป็นค่าใช้จ่ายในปีที่เกิดรายการ
- เงินลงทุนระยะสั้น/ เงินลงทุนระยะยาวที่เป็นเงินลงทุนในหลักทรัพย์ที่ไม่อยู่ในความต้องการของตลาดแสดงด้วยราคาทุน สำหรับเงินลงทุนระยะสั้น/ เงินลงทุนระยะยาวที่เป็นเงินลงทุนในหลักทรัพย์ที่อยู่ในความต้องการของตลาดแสดงด้วยมูลค่ายุติธรรม ทั้งนี้ สหกรณ์รับรู้การเปลี่ยนแปลงมูลค่าของเงินลงทุนเป็นกำไร (ขาดทุน) จากเงินลงทุนที่ยังไม่เกิดขึ้นโดยแสดงเป็นรายการแยกต่างหากในส่วนทุนของสหกรณ์และจะรับรู้เป็นรายได้หรือค่าใช้จ่ายในงบกำไรขาดทุนเมื่อสหกรณ์ได้จำหน่ายเงินลงทุนนั้น
- สหกรณ์ตั้งค่าเผื่อหนี้สงสัยจะสูญไว้ในจำนวนที่เพียงพอสำหรับการขาดทุนซึ่งอาจเกิดขึ้นโดยการพิจารณาร้อยละของยอดลูกหนี้ ณ วันสิ้นปีตามอายุของหนี้ที่ค้างชำระของลูกหนี้แต่ละราย
- สหกรณ์ตั้งค่าเผื่อหนี้สงสัยจะสูญตามหลักเกณฑ์ที่กำหนดไว้ในระเบียบนายทะเบียนสหกรณ์ว่าด้วย การจัดชั้นคุณภาพลูกหนี้เงินกู้และการเผื่อหนี้สงสัยจะสูญ พ.ศ. 2544
- สหกรณ์ตีราคาวัสดุคงเหลือ/ ของใช้สิ้นเปลืองตามราคาทุน
- ค่าเสื่อมราคาอาคารและอุปกรณ์ คำนวณโดยวิธีเส้นตรงในอัตราที่นายทะเบียนสหกรณ์กำหนด ทั้งนี้ยกเว้นที่ดิน
- สิทธิประโยชน์ในอาคารตัดจ่ายตามอายุการใช้ประโยชน์
- สิทธิในการใช้ซอฟต์แวร์ต่าง ๆ ตัดจ่ายตามการเปลี่ยนแปลงการใช้ซอฟต์แวร์ใหม่
- ค่าใช้จ่ายรอการตัดบัญชีตัดจ่ายเป็นรายปีระยะเวลา 5 ปี
- ค่าซ่อมบำรุง ค่าซ่อมแซม รวมทั้งการซื้อมาเปลี่ยนแทนสำหรับสินทรัพย์รายการย่อย ๆ ถือเป็นค่าใช้จ่ายหักจากรายได้ การต่อเติมหรือเพิ่มเติมอาคารและอุปกรณ์รายใหญ่ ๆ ถือเป็นราคาทุนของสินทรัพย์
- เงินสดในงบกระแสเงินสด หมายถึง เงินสดในมือ เงินฝากธนาคารทุกประเภทและเงินฝากสหกรณ์ทุกประเภท ทั้งนี้รวมถึงเงินฝากธนาคารและเงินฝากสหกรณ์ที่นำไปเป็นหลักประกันค้ำประกันหนี้สินด้วย



2. เงินสดและเงินฝากธนาคาร ประกอบด้วย

	ปี 2550	ปี 2549
	บาท	บาท
เงินสด	310,194.18	404,360.41
เงินฝากธนาคาร		
กระแสรายวัน	(3,969,942.14)	6,324,023.53
ออมทรัพย์	48,247,046.49	330,008,641.60
ประจำ	10,123,879.60	-
รวม	54,711,178.13	336,737,025.54

3. เงินลงทุน ประกอบด้วย

	ปี 2550		ปี 2549	
	มูลค่ายุติธรรม	ราคาทุน	มูลค่ายุติธรรม	ราคาทุน
3.1 เงินลงทุนระยะสั้น				
3.1.1 เงินลงทุนที่อยู่ในความต้องการของตลาด-ระยะสั้น				
พันธบัตรรัฐบาลกรณีพิเศษในเชิงประมาณ พ.ศ. 2542 ครั้งที่ 5/3	31,497,626.10	32,053,597.68	-	-
พันธบัตรรัฐบาลเพื่อการบริหารหนี้ ในงบประมาณ 2548 ครั้งที่ 1	162,845,323.20	158,782,389.39	-	-
พันธบัตร ธ.อาคารสงเคราะห์ พ.ศ. 2549 ครั้งที่ 2	102,226,048.00	100,000,000.00	-	-
พันธบัตรธ.เพื่อการส่งออกและนำเข้าแห่งประเทศไทย ครั้งที่ 10	51,000,546.00	50,000,000.00	-	-
พันธบัตรธ.เพื่อการส่งออกและนำเข้าแห่งประเทศไทย ครั้งที่ 7	45,185,837.85	44,588,105.73	-	-
พันธบัตรสถาบันบริหารกองทุนพลังงาน ครั้งที่ 1/2548 ชุดที่ 3	36,993,234.60	36,000,000.00	-	-
หุ้นกู้ ธ.พัฒนาวิสาหกิจขนาดกลางและขนาดย่อม ครั้งที่ 1/2546	49,620,463.63	48,336,555.45	-	-
หุ้นกู้ บมจ.ปูนซิเมนต์ไทย จำกัด ครั้งที่ 1/2547	62,063,143.90	62,000,000.00	-	-
หุ้นกู้ บมจ.ปูนซิเมนต์ไทย จำกัด ครั้งที่ 2/2547	10,106,500.70	10,000,000.00	-	-
หุ้นกู้ระยะสั้น ธ.เมกะสากลพาณิชย์ จำกัด (มหาชน) ครั้งที่ 3/2550	5,032,989.05	5,032,522.90	-	-
การเคหะแห่งชาติ พ.ศ. 2548 ครั้งที่ 3	-	-	10,103,500.00	10,009,721.92
ตั๋วสัญญาใช้เงิน บมจ.ทุนธชาติ จำกัด	-	-	9,912,000.00	10,000,000.00
พันธบัตรการประปาส่วนภูมิภาค พ.ศ. 2543 ครั้งที่ 3	-	-	10,356,500.00	11,155,828.40
พันธบัตรธนาคารแห่งประเทศไทย งวดที่ 2/364	-	-	1,995,540.00	1,912,312.76
พันธบัตรออมทรัพย์ช่วยชาติ พ.ศ. 2545 รุ่นอายุ 5 ปี	-	-	201,801,600.00	200,000,000.00
หุ้นกู้ บจก.ยูนิลีเวอร์ ไทยเทรดดิ้ง ครั้งที่ 1/46	-	-	49,300,000.00	49,663,907.32
หุ้นกู้ระยะสั้น บมจ.ธ.กรุงศรีอยุธยา โครงการที่ 2/2549 ชุดที่ 4	-	-	10,000,000.00	10,000,000.00
รวม	556,571,713.03	546,793,171.15	293,469,140.00	292,741,770.40
บวก ค่าเพื่อการปรับมูลค่าเงินลงทุน		9,778,541.88		727,369.60
รวม	556,571,713.03	556,571,713.03	293,469,140.00	293,469,140.00



	ปี 2550	ปี 2549
3.1.2 เงินลงทุนที่ไม่อยู่ในความต้องการของตลาด-ระยะสั้น		
กองทุนส่วนบุคคล โดย บริษัทหลักทรัพย์จัดการกองทุน เอ็มเอฟซี จำกัด (มหาชน)	400,000,000.00	197,000,000.00
กองทุนส่วนบุคคล โดย บริษัทหลักทรัพย์จัดการกองทุน แอสเซท พลัส จำกัด	250,000,000.00	180,000,000.00
กองทุนส่วนบุคคล โดย บริษัทหลักทรัพย์จัดการกองทุน โอเอ็นจี (ประเทศไทย) จำกัด	150,000,000.00	-
กองทุนส่วนบุคคล โดย บริษัทหลักทรัพย์จัดการกองทุน กรุงเทพ จำกัด (มหาชน)	100,000,000.00	-
กองทุนส่วนบุคคล โดย บริษัทหลักทรัพย์จัดการกองทุน ไทยพาณิชย์ จำกัด	100,000,000.00	-
ตัวสัญญาใช้เงินชุมนุมสหกรณ์เครดิตยูเนียนแห่งประเทศไทย จำกัด	155,000,000.00	-
ตัวแลกเปลี่ยนธนาคารทีสโก้ จำกัด (มหาชน).	6,013,000.00	-
ตัวสัญญาใช้เงินบริษัทเงินทุนสินอุดมสหกรรม.	3,007,397.26	-
ตัวแลกเปลี่ยนธนาคารกรุงไทย	-	10,046,544.33
รวม	1,164,020,397.26	387,046,544.33
รวมเงินลงทุนระยะสั้น	1,720,592,110.29	680,515,684.33

	ปี 2550		ปี 2549	
	มูลค่ายุติธรรม	ราคาทุน	มูลค่ายุติธรรม	ราคาทุน
3.2 เงินลงทุนระยะยาว				
3.2.1 เงินลงทุนที่อยู่ในความต้องการของตลาด-ระยะยาว				
พันธบัตรรัฐบาลกรณีพิเศษในปีงบประมาณ พ.ศ. 2542 ครั้งที่ 5/3	-	-	32,072,700.00	32,642,470.18
พันธบัตร ธปท. ประเภทออมทรัพย์ รุ่นอายุ 4 ปี	90,275,303.25	89,000,000.00	-	-
พันธบัตร ธปท. ประเภทออมทรัพย์ รุ่นอายุ 7 ปี	217,245,350.70	210,000,000.00	-	-
พันธบัตร ธปท. ประเภทอัตราดอกเบี้ยคงที่ อายุ 2 ปี รุ่นที่ 1	5,245,889.17	5,241,534.06	-	-
พันธบัตร ธปท. ประเภทอัตราดอกเบี้ยคงที่ อายุ 2 ปี รุ่นที่ 2	14,977,001.70	14,968,154.53	-	-
พันธบัตรออมทรัพย์กองทุนเพื่อการฟื้นฟูฯ ปีงบประมาณ 2551	305,304,513.00	300,000,000.00	-	-
พันธบัตรออมทรัพย์ช่วยชาติปี พ.ศ. 2545 รุ่นอายุ 7 ปี	321,676,964.68	309,588,242.58	316,550,174.36	309,589,818.63
พันธบัตรออมทรัพย์ช่วยชาติปี พ.ศ. 2545 รุ่นอายุ 10 ปี	151,935,853.07	141,260,826.82	148,776,462.20	141,310,887.66
พันธบัตรออมทรัพย์งบประมาณปี 2547 รุ่นอายุ 7 ปี	53,388,442.71	50,988,155.72	51,889,593.00	50,987,812.54
พันธบัตรออมทรัพย์งบประมาณปี 2547 รุ่นอายุ 10 ปี	201,594,248.40	185,000,000.00	196,019,710.00	185,000,000.00
พันธบัตรรัฐบาลในปีงบประมาณ พ.ศ. 2550 ครั้งที่ 1	1,850,410.07	1,852,451.77	-	-
พันธบัตรรัฐบาลในปีงบประมาณ พ.ศ. 2550 ครั้งที่ 3	10,718,469.30	10,679,772.01	-	-
พันธบัตรรัฐบาลเพื่อการบริหารหนี้ ในงบประมาณ 2548 ครั้งที่ 1	-	-	159,747,200.00	158,707,731.46
พันธบัตรรัฐบาลกรณีพิเศษ ปีงบประมาณ พ.ศ. 2549 ครั้งที่ 6	2,183,612.16	2,223,392.92	-	-
พันธบัตรการเคหะแห่งชาติ พ.ศ. 2545 ครั้งที่ 2	53,213,494.50	50,000,000.00	51,855,000.00	50,000,000.00
พันธบัตรการไฟฟ้าส่วนภูมิภาคครั้งที่ พ.ศ. 2546 ครั้งที่ 10	48,129,382.00	50,000,000.00	46,148,000.00	50,000,000.00
พันธบัตรการไฟฟ้าส่วนภูมิภาคครั้งที่ พ.ศ. 2547 ครั้งที่ 3	51,193,466.00	50,000,000.00	49,953,500.00	50,000,000.00
พันธบัตร ธ.อาคารสงเคราะห์ พ.ศ. 2549 ครั้งที่ 1	104,265,086.00	100,000,000.00	102,782,000.00	100,000,000.00
พันธบัตร ธ.อาคารสงเคราะห์ พ.ศ. 2549 ครั้งที่ 2	-	-	101,064,000.00	100,000,000.00
พันธบัตร ธ.เพื่อการส่งออกและนำเข้าแห่งประเทศไทย ครั้งที่ 7	-	-	43,814,700.00	44,012,926.40



	ปี 2550		ปี 2549	
	บาท	บาท	บาท	บาท
	มูลค่ายุติธรรม	ราคาทุน	มูลค่ายุติธรรม	ราคาทุน
พันธบัตร ๕.เพื่อการส่งออกและนำเข้าแห่งประเทศไทย 9/2547	80,280,351.20	80,000,000.00	78,008,800.00	80,000,000.00
พันธบัตร ๕.เพื่อการส่งออกและนำเข้าแห่งประเทศไทย ครั้งที่10	-	-	50,304,500.00	50,000,000.00
พันธบัตรสถาบันบริหารกองทุนพลังงาน ครั้งที่ 1/2548 ชุดที่ 3	-	-	36,682,920.00	36,000,000.00
หุ้นกู้ บมจ.ปูนซีเมนต์ไทย ครั้งที่ 1/2550	123,972,396.00	123,219,908.33	-	-
หุ้นกู้ บมจ.ปูนซีเมนต์ไทย ครั้งที่ 3/2549	5,162,790.10	5,000,000.00	5,015,550.00	5,000,000.00
หุ้นกู้ บมจ.ปูนซีเมนต์ไทย ครั้งที่ 4/2549	20,891,712.40	20,000,000.00	20,266,200.00	20,000,000.00
หุ้นกู้ บมจ.ปูนซีเมนต์ไทย จำกัด ครั้งที่ 1/2547	-	-	61,045,820.00	62,000,433.85
หุ้นกู้ บมจ.ปูนซีเมนต์ไทย จำกัด ครั้งที่ 2/2547	-	-	9,875,600.00	10,000,153.05
หุ้นกู้ บมจ.ปตท. ครั้งที่ 1/2546 ชุดที่ 1	20,084,412.40	20,000,000.00	19,324,000.00	20,000,000.00
หุ้นกู้ บมจ.ปตท. ครั้งที่ 1/2546 ชุดที่ 2	203,815,776.00	200,000,000.00	195,976,000.00	200,000,000.00
หุ้นกู้ บมจ.ปตท. ครั้งที่ 1/2547 ชุดที่ 1	144,618,489.40	140,000,000.00	138,213,600.00	140,000,000.00
หุ้นกู้ บมจ.ปตท.เคมีคอล ครั้งที่ 1/2550 ชุดที่ 1	49,986,595.50	50,000,000.00	-	-
หุ้นกู้ บมจ.การบินไทย ครั้งที่ 1/2547 ชุดที่ 1	92,174,085.64	91,000,000.00	89,557,650.00	91,000,000.00
หุ้นกู้ บมจ.เอ็มบีเค ครั้งที่ 1/2550	101,058,305.00	100,000,000.00	-	-
หุ้นกู้ บมจ.แลนด์ แอนด์ เฮ้าส์ ครั้งที่ 1/2550	10,962,560.51	11,000,000.00	-	-
หุ้นกู้ บมจ.ทางด่วนกรุงเทพ ครั้งที่ 1/2550	100,888,964.00	100,000,000.00	-	-
หุ้นกู้บริษัทผลิตไฟฟ้าขนอม จำกัด ครั้งที่ 1 (A)	17,936,267.26	15,709,290.72	19,335,284.76	19,751,770.50
หุ้นกู้ ๕.พัฒนาวิสาหกิจขนาดกลางและขนาดย่อม ครั้งที่ 1/2546	-	-	43,903,759.90	43,229,335.44
หุ้นกู้ด้อยสิทธิ บมจ.กสิกรไทย ครั้งที่ 3	46,805,668.50	50,000,000.00	44,626,500.00	50,000,000.00
หุ้นกู้ด้อยสิทธิ บมจ.กรุงศรีอยุธยา ครั้งที่ 5	9,119,455.30	10,000,000.00	8,887,500.00	10,000,000.00
กองทุนวายุภักษ์	97,686,000.00	100,500,000.00	89,445,000.00	100,500,000.00
หุ้นสามัญ บมจ.ไทยออยล์ (TOP)	1,643,500.00	1,358,752.47	997,500.00	1,358,752.47
หุ้นสามัญ บมจ.การบินไทย (THAI)	6,382,050.00	6,341,400.00	-	-
หุ้นสามัญ ธนาคาร กรุงศรีอยุธยา จำกัด (มหาชน) (BAY)	4,717,125.00	4,672,200.00	-	-
หุ้นสามัญ ธนาคาร กรุงเทพ จำกัด (มหาชน) (BBL)	7,139,000.00	7,139,000.00	-	-
หุ้นสามัญ ธนาคาร กรุงเทพไทย จำกัด (มหาชน) (KTB)	9,167,770.00	9,167,770.00	-	-
หุ้นสามัญ บมจ.การทำอากาศยาน (AOT)	-	-	17,550,000.00	12,600,000.00
หุ้นสามัญ บมจ.การปิโตรเลียมแห่งประเทศไทย (PTT)	-	-	9,219,000.00	10,008,539.23
รวม	2,787,690,760.92	2,715,910,851.93	2,238,908,224.22	2,233,700,631.41
หัก ค่าเพื่อการปรับมูลค่าเงินลงทุน		71,779,908.99		5,207,592.81
รวม		2,787,690,760.92		2,238,908,224.22



3.2.2 เงินลงทุนที่ไม่อยู่ในความต้องการของตลาด-ระยะยาว

	ปี 2550	ปี 2549
ทุนชุมนุมสหกรณ์ออมทรัพย์แห่งประเทศไทย	400,000,000.00	400,000,000.00
ทุนบริษัทสหประกันชีวิต จำกัด	200,000.00	200,000.00
ตัวสัญญาใช้เงินชุมนุมสหกรณ์เครดิตยูเนียนแห่งประเทศไทย จำกัด	145,000,000.00	-
ตัวสัญญาใช้เงินธนาคารเพื่อการส่งออกและนำเข้าแห่งประเทศไทย.	2,035,260.27	-
ใบรับเงินฝากออกโดย ธนาคารอาคารสงเคราะห์.	4,059,800.37	-
รวม	551,295,060.64	400,200,000.00
รวมเงินลงทุนระยะยาว	3,338,985,821.56	2,639,108,224.22
รวมเงินลงทุนทั้งสิ้น	5,059,577,931.85	3,319,623,908.55

เงินลงทุนหุ้นบริษัทสหประกันชีวิต จำกัด จำนวน 200,000.00 บาท ขณะนี้บริษัทสหประกันชีวิต จำกัด ถูกกระทรวงพาณิชย์สั่งให้ควบคุมบริษัทและแต่งตั้งคณะกรรมการควบคุมบริษัทสหประกันชีวิต จำกัด ให้มีอำนาจหน้าที่ดำเนินการให้เป็นไปตามข้อกำหนด ว่าด้วยการควบคุมบริษัท ตามพระราชบัญญัติประกันชีวิต พ.ศ. 2535 จนกว่าจะแล้วเสร็จ ซึ่ง ณ วันสิ้นปีทางบัญชีของบริษัท วันที่ 31 ธันวาคม 2549 บริษัทมีหนี้สินจำนวนเงิน 280,926,514.82 บาท และส่วนขาดของผู้ถือหุ้นจำนวนเงิน 59,826,154.74 บาท ซึ่งอาจมีผลกระทบต่อผลประโยชน์ของสหกรณ์ผู้ถือหุ้น

ข้อมูลผูกพัน

1. วงเงินกู้ยืมระยะสั้นของธนาคารต่างๆ โดยใช้หลักประกันในรูปพันธบัตรและหุ้นกู้มีดังนี้

- 1.1 ธนาคารกรุงศรีอยุธยา จำกัด (มหาชน) สาขา มก. วงเงินกู้ 100 ล้านบาท
 - หุ้นกู้ของบริษัททางด่วนกรุงเทพ จำกัด (มหาชน) ครั้งที่ 1/2550 ชุดที่ 1 อายุ 3 ปี จำนวนเงิน 100 ล้านบาท
- 1.2 ธนาคารไทยพาณิชย์ จำกัด (มหาชน) สาขารัชโยธิน วงเงินกู้ 250 ล้านบาท
 - หุ้นกู้ บมจ. ปตท. ครั้งที่ 1/2546 ชุดที่ 1 อายุ 8 ปี จำนวนเงิน 120 ล้านบาท
 - หุ้นกู้ บมจ. ปตท. ครั้งที่ 1/2546 ชุดที่ 2 อายุ 10 ปี จำนวนเงิน 200 ล้านบาท
 - หุ้นกู้ บมจ. ปตท. ครั้งที่ 1/2547 ชุดที่ 1 อายุ 8 ปี จำนวนเงิน 40 ล้านบาท
- 1.3 ธนาคารกรุงไทย จำกัด (มหาชน) สาขาสุรวงษ์ วงเงินกู้ 852.86 ล้านบาท
 - พันธบัตรการเคหะแห่งชาติ อายุ 10 ปี จำนวนเงิน 50 ล้านบาท
 - พันธบัตรงบประมาณกรณีพิเศษ พ.ศ. 2542 อายุ 10 ปี จำนวนเงิน 30 ล้านบาท
 - พันธบัตรงบประมาณเพื่อการบริหารหนี้ พ.ศ. 2548 อายุ 3 ปี จำนวนเงิน 160 ล้านบาท
 - พันธบัตรธนาคารอาคารสงเคราะห์ อายุ 4 ปี จำนวนเงิน 200 ล้านบาท
 - พันธบัตรธนาคารเพื่อการส่งออกและนำเข้า อายุ 3 ปี จำนวนเงิน 45 ล้านบาท
 - พันธบัตรออมทรัพย์ ปีงบประมาณ พ.ศ. 2547 อายุ 7 ปี จำนวนเงิน 1 ล้านบาท
 - พันธบัตรออมทรัพย์ ปีงบประมาณ พ.ศ. 2547 อายุ 10 ปี จำนวนเงิน 165 ล้านบาท
 - พันธบัตรออมทรัพย์ช่วยชาติ อายุ 7 ปี จำนวนเงิน 98.86 ล้านบาท
 - พันธบัตรออมทรัพย์ช่วยชาติ อายุ 10 ปี จำนวนเงิน 103 ล้านบาท
- 1.4 ธนาคารนครหลวงไทย จำกัด (มหาชน) สาขาอยุธยา วงเงินกู้ 240 ล้านบาท
 - พันธบัตรออมทรัพย์ช่วยชาติ อายุ 7 ปี จำนวนเงิน 210 ล้านบาท
 - พันธบัตรออมทรัพย์ช่วยชาติ อายุ 10 ปี จำนวนเงิน 230 ล้านบาท



2. วงเงินเบิกเกินบัญชีธนาคารต่างๆ โดยใช้หลักประกันในรูปแบบบัตรฯ มีดังนี้

- 2.1 ธนาคารกรุงศรีอยุธยา จำกัด (มหาชน) สาขา มก. วงเงินเบิกเกินบัญชี 20 ล้านบาท
 - พันธบัตรออมทรัพย์ ปีงบประมาณ พ.ศ. 2547 อายุ 7 ปี จำนวนเงิน 22 ล้านบาท
- 2.2 ธนาคารกรุงศรีอยุธยา จำกัด (มหาชน) สาขาบางเขน วงเงินเบิกเกินบัญชี 5 ล้านบาท
 - พันธบัตรออมทรัพย์ ปีงบประมาณ พ.ศ. 2547 อายุ 7 ปี จำนวนเงิน 5.50 ล้านบาท
- 2.3 ธนาคารทหารไทย จำกัด (มหาชน) สาขามหาวิทยาลัยเกษตรศาสตร์ วงเงินเบิกเกินบัญชี 20 ล้านบาท
 - พันธบัตรออมทรัพย์ ปีงบประมาณ พ.ศ. 2547 อายุ 7 ปี จำนวนเงิน 20 ล้านบาท

3. อื่น ๆ

- 3.1 พันธบัตรปีงบประมาณ พ.ศ. 2547 อายุ 7 ปี จำนวนเงิน 0.16 ล้านบาท ใช้ค้ำประกันการใช้ไฟฟ้าของการไฟฟ้านครหลวง วงเงิน 0.16 ล้านบาท
- 3.2 พันธบัตรออมทรัพย์ช่วยชาติ พ.ศ. 2545 อายุ 10 ปี จำนวนเงิน 5 ล้านบาท และพันธบัตรออมทรัพย์ ปีงบประมาณ พ.ศ. 2547 อายุ 10 ปี จำนวนเงิน 20 ล้านบาท ใช้ค้ำประกันการถอนเงินฝากผ่านตู้ ATM ของธนาคารไทยพาณิชย์ จำกัด (มหาชน) วงเงิน 25 ล้านบาท

กองทุนส่วนบุคคล สอ.มก.

สหกรณ์ได้ทำสัญญามอบหมายให้บริษัทหลักทรัพย์จัดการกองทุนต่างๆ เป็นผู้บริหารกองทุนส่วนบุคคลของ สอ.มก. โดยกำหนดนโยบายการลงทุนภายใต้พระราชบัญญัติสหกรณ์ พ.ศ. 2542 มาตรา 62 และประกาศคณะกรรมการพัฒนาการสหกรณ์แห่งชาติ เรื่องข้อกำหนดการฝากหรือลงทุนอย่างอื่นของสหกรณ์ โดยความเสี่ยงหรือความเสียหายที่อาจเกิดขึ้นอยู่ในความรับผิดชอบของสหกรณ์ ณ วันที่ 31 ธันวาคม 2550 มีบริษัทหลักทรัพย์จัดการกองทุนทั้งสิ้นรวม 5 กองทุน ดังนี้

(1) กองทุนส่วนบุคคล สอ.มก. บริหารโดย บริษัทหลักทรัพย์จัดการกองทุน เอ็ม เอช ซี จำกัด (มหาชน)

สหกรณ์ได้ทำสัญญามอบหมายให้ บริษัทหลักทรัพย์จัดการกองทุน เอ็ม เอช ซี จำกัด (มหาชน) เป็นผู้จัดการบริหารกองทุนส่วนบุคคลของ สอ.มก. ตั้งแต่วันที่ 3 กรกฎาคม 2544 ในปี 2550 มีการเพิ่มวงเงินลงทุนเป็น 400 ล้านบาท เมื่อวันที่ 29 พฤษภาคม 2550 โดยมีธนาคารทหารไทย จำกัด (มหาชน) เป็นผู้รับฝากทรัพย์สิน คิดค่าธรรมเนียมการจัดการ และค่าธรรมเนียมผู้รับฝากทรัพย์สิน ในอัตราร้อยละ 0.35 ต่อปี (รวมภาษีมูลค่าเพิ่ม) ของมูลค่าสินทรัพย์สุทธิของกองทุน ทั้งนี้ให้ลงทุนในตราสารแห่งทุนในกลุ่มธุรกิจและธนาคารพาณิชย์ไม่เกินร้อยละ 40 และลงทุนในตราสารหนี้ในวงเงินไม่น้อยกว่าร้อยละ 60 ของมูลค่าสินทรัพย์สุทธิ

ผลการดำเนินงานของกองทุนประจำปี 2550 มีมูลค่าสินทรัพย์สุทธิ ณ วันที่ 31 ธันวาคม 2550 เป็นจำนวน 404,897,296.68 บาท จ่ายคืนผลประโยชน์ประจำปีจำนวน 27,000,000.00 บาท คิดเป็นร้อยละ 8.47 ต่อปี ค่าธรรมเนียมการจัดการและค่าธรรมเนียมผู้รับฝากทรัพย์สิน เป็นเงิน 1,329,844.40 บาท

	ปี 2550 บาท มูลค่ายุติธรรม	ปี 2549 บาท มูลค่ายุติธรรม
รายละเอียดการลงทุนโดยบริษัทหลักทรัพย์จัดการกองทุน เอ็ม เอช ซี จำกัด (มหาชน)		
(1) เงินฝากในธนาคารพาณิชย์	10,914,773.21	11,045,449.24
(2) พันธบัตร ตัวเงินคลัง และพันธบัตรธนาคารแห่งประเทศไทย	260,787,366.04	55,608,110.44
(3) บัตรเงินฝากที่ธนาคารพาณิชย์เป็นผู้ออก	17,244,149.23	23,405,698.94
(4) ตราสารหนี้ที่ธนาคารพาณิชย์หรือธนาคารอื่นที่มีกฎหมายเฉพาะจัดตั้งขึ้นเป็นผู้ออก	20,622,014.57	60,964,817.23
(5) หุ้นสามัญ	121,936,575.00	45,500,520.00
รวม	431,504,878.05	196,524,595.85
บวก ลูกหนี้จากการขายหลักทรัพย์	526,238.53	2,393,380.53
มูลค่าสินทรัพย์รวม	432,031,116.58	198,917,976.38



หัก ค่าธรรมเนียมบริษัทจัดการค้ำจ่าย / ภาษีหัก ณ ที่จ่าย ค้ำจ่าย	(133,819.90)	(94,608.45)
เจ้าหน้าที่จากการซื้อหลักทรัพย์	-	(856,384.72)
จ่ายคืนผลประโยชน์ค้ำจ่าย	(27,000,000.00)	-
มูลค่าสินทรัพย์สุทธิ (NAV)	404,897,296.68	178,302,167.00
เงินลงทุน	400,000,000.00	197,000,000.00
รับรู้รายได้	27,000,000.00	11,500,000.00
หมายเหตุ รับรู้รายได้เป็นผลตอบแทนร้อยละ (ต่อปี)	8.47	5.84

(2) กองทุนส่วนบุคคล สอ.มก. บริหารโดย บริษัทหลักทรัพย์จัดการกองทุน แอสเซท พลัส จำกัด

สหกรณ์ได้ทำสัญญามอบหมายให้ บริษัทหลักทรัพย์จัดการกองทุน แอสเซท พลัส จำกัด เป็นผู้จัดการบริหารกองทุนส่วนบุคคลของ สอ.มก. ตั้งแต่วันที่ 30 เมษายน 2547 ในปี 2550 มีการเพิ่มวงเงินลงทุนเป็น 200 ล้านบาท เมื่อวันที่ 4 พฤษภาคม 2550 และเพิ่มเป็น 250 ล้านบาท เมื่อวันที่ 14 มิถุนายน 2550 โดยมีธนาคารกสิกรไทย จำกัด (มหาชน) เป็นผู้รับฝากทรัพย์สิน คิดค่าธรรมเนียมการจัดการ และค่าธรรมเนียมผู้รับฝากทรัพย์สิน ในอัตราร้อยละ 1.25 ต่อปี (รวมภาษีมูลค่าเพิ่ม) ของมูลค่าสินทรัพย์สุทธิของกองทุน ทั้งนี้ให้ลงทุนในตราสารในกลุ่มรัฐวิสาหกิจและธนาคารพาณิชย์ไม่เกินร้อยละ 75 และลงทุนในตราสารหนี้ในวงเงินไม่น้อยกว่าร้อยละ 25 ของมูลค่าสินทรัพย์สุทธิ

ผลการดำเนินงานของกองทุนประจำปี 2550 มีมูลค่าสินทรัพย์สุทธิ ณ วันที่ 31 ธันวาคม 2550 เป็นจำนวน 253,109,568.25 บาท จ่ายคืนผลประโยชน์ประจำปีจำนวน 22,500,000.00 บาท คิดเป็นร้อยละ 10.24 ต่อปี ค่าธรรมเนียมการจัดการและค่าธรรมเนียมผู้รับฝากทรัพย์สิน เป็นเงิน 2,994,355.76 บาท

	ปี 2550 บาท มูลค่ายุติธรรม	ปี 2549 บาท มูลค่ายุติธรรม
รายละเอียดการลงทุนโดย บริษัทหลักทรัพย์จัดการกองทุน แอสเซท พลัส จำกัด		
(1) เงินฝากในธนาคารพาณิชย์	69,772,770.81	10,740,916.44
(2) พันธบัตร ตัวเงินคลัง และพันธบัตรธนาคารแห่งประเทศไทย	119,596,914.44	49,781,444.13
(3) ตราสารหนี้ที่ธนาคารพาณิชย์หรือธนาคารอื่นที่มีกฎหมายเฉพาะจัดตั้งขึ้นเป็นผู้ออก	5,023,363.12	80,139,630.01
(4) หุ้นสามัญ	59,517,075.00	39,088,985.00
มูลค่าสินทรัพย์รวม	253,910,123.37	179,750,975.58

หัก ค่าธรรมเนียมจัดการค้ำจ่าย และเจ้าหน้าที่จากการซื้อหลักทรัพย์	(800,555.12)	(719,107.17)
มูลค่าสินทรัพย์สุทธิ (NAV)	253,109,568.25	179,031,868.41
เงินลงทุน	250,000,000.00	180,000,000.00
รับรู้รายได้	22,500,000.00	-
หมายเหตุ รับรู้รายได้เป็นผลตอบแทนร้อยละ (ต่อปี)	10.24	-

(3) กองทุนส่วนบุคคล สอ.มก. บริหารโดย บริษัทหลักทรัพย์จัดการกองทุน โอ เอ็น จี (ประเทศไทย) จำกัด

สหกรณ์ได้ทำสัญญามอบหมายให้ บริษัทหลักทรัพย์จัดการกองทุน โอ เอ็น จี (ประเทศไทย) จำกัด เป็นผู้จัดการบริหารกองทุนส่วนบุคคลของ สอ.มก. เมื่อวันที่ 19 มิถุนายน 2550 วงเงิน 150 ล้านบาท โดยมีธนาคารทหารไทย จำกัด (มหาชน) เป็นผู้รับฝากทรัพย์สิน คิดค่าธรรมเนียมการจัดการ และค่าธรรมเนียมผู้รับฝากทรัพย์สิน ในอัตราร้อยละ 0.3424 ต่อปี (รวมภาษีมูลค่าเพิ่ม) ของมูลค่าสินทรัพย์สุทธิของกองทุน ทั้งนี้ให้ลงทุนในตราสารในกลุ่มรัฐวิสาหกิจและธนาคารพาณิชย์ไม่เกินร้อยละ 40 และลงทุนในตราสารหนี้ในวงเงินไม่น้อยกว่าร้อยละ 60 ของมูลค่าสินทรัพย์สุทธิ



ผลการดำเนินงานของกองทุนประจำปี 2550 มีมูลค่าสินทรัพย์สุทธิ ณ วันที่ 31 ธันวาคม 2550 เป็นจำนวน 150,795,701.52 บาท จ่ายคืนผลประโยชน์ประจำปีจำนวน 4,590,000.00 บาท คิดเป็นร้อยละ 5.73 ต่อปี ค่าธรรมเนียมการจัดการและค่าธรรมเนียมผู้รับฝากทรัพย์สิน เป็นเงิน 282,094.52 บาท

	ปี 2550 บาท มูลค่ายุติธรรม	ปี 2549 บาท มูลค่ายุติธรรม
รายละเอียดการลงทุนโดย บริษัทหลักทรัพย์จัดการกองทุน โอ เอ็น จี (ประเทศไทย) จำกัด		
(1) เงินฝากในธนาคารพาณิชย์	5,170,151.67	-
(2) พันธบัตร ตัวเงินคลัง และพันธบัตรธนาคารแห่งประเทศไทย	48,555,310.94	-
(3) ตราสารหนี้ที่ธนาคารพาณิชย์หรือธนาคารอื่นที่มีกฎหมายเฉพาะจัดตั้งขึ้นเป็นผู้ออก	6,100,442.22	-
(4) หุ้นกู้ที่ได้รับการจัดอันดับความน่าเชื่อถืออยู่ในระดับ A- ขึ้นไป	66,518,677.09	-
(5) หุ้นสามัญ	29,176,650.00	-
มูลค่าสินทรัพย์รวม	155,521,231.92	-
หัก ค่าธรรมเนียมจัดการค้ำจ่าย และเจ้าหน้าที่จากการซื้อหลักทรัพย์	(135,530.40)	-
จ่ายคืนผลประโยชน์ค้ำจ่าย	(4,590,000.00)	-
มูลค่าสินทรัพย์สุทธิ (NAV)	150,795,701.52	-
เงินลงทุน	150,000,000.00	-
รับรู้รายได้	4,590,000.00	-
หมายเหตุ รับรู้รายได้เป็นผลตอบแทนร้อยละ (ต่อปี)	5.73	-

(4) กองทุนส่วนบุคคล สอ.มก. บริหารโดย บริษัทหลักทรัพย์จัดการกองทุน กรุงไทย จำกัด (มหาชน)

สหกรณ์ได้ทำสัญญามอบหมายให้ บริษัทหลักทรัพย์จัดการกองทุน กรุงไทย จำกัด (มหาชน) เป็นผู้จัดการบริหารกองทุนส่วนบุคคลของ สอ.มก. เมื่อวันที่ 22 มิถุนายน 2550 วงเงิน 100 ล้านบาท โดยมีธนาคารทหารไทย จำกัด (มหาชน) เป็นผู้รับฝากทรัพย์สิน คิดค่าธรรมเนียมการจัดการ และค่าธรรมเนียมผู้รับฝากทรัพย์สิน ในอัตราร้อยละ 0.3424 ต่อปี (รวมภาษีมูลค่าเพิ่ม) ของมูลค่าสินทรัพย์สุทธิของกองทุน ทั้งนี้ให้ลงทุนในตราสารแห่งทุนในกลุ่มรัฐวิสาหกิจและธนาคารพาณิชย์ไม่เกินร้อยละ 60 และลงทุนในตราสารหนี้ในวงเงินไม่น้อยกว่าร้อยละ 40 ของมูลค่าสินทรัพย์สุทธิ

ผลการดำเนินงานของกองทุนประจำปี 2550 มีมูลค่าสินทรัพย์สุทธิ ณ วันที่ 31 ธันวาคม 2550 เป็นจำนวน 100,615,986.60 บาท จ่ายคืนผลประโยชน์ประจำปีจำนวน 3,530,000.00 บาท คิดเป็นร้อยละ 7.08 ต่อปี ค่าธรรมเนียมการจัดการและค่าธรรมเนียมผู้รับฝากทรัพย์สิน เป็นเงิน 181,061.02 บาท

	ปี 2550 บาท มูลค่ายุติธรรม	ปี 2549 บาท มูลค่ายุติธรรม
รายละเอียดการลงทุนโดย บริษัทหลักทรัพย์จัดการกองทุน กรุงไทย จำกัด (มหาชน)		
(1) เงินฝากในธนาคารพาณิชย์	17,197,635.02	-
(2) พันธบัตร ตัวเงินคลัง และพันธบัตรธนาคารแห่งประเทศไทย	52,583,916.89	-
(3) ตราสารหนี้ที่ธนาคารพาณิชย์หรือธนาคารอื่นที่มีกฎหมายเฉพาะจัดตั้งขึ้นเป็นผู้ออก	14,168,216.61	-
(4) หุ้นกู้ที่ได้รับการจัดอันดับความน่าเชื่อถืออยู่ในระดับ A- ขึ้นไป	-	-
(5) หุ้นสามัญ	20,230,700.00	-
มูลค่าสินทรัพย์รวม	104,180,468.52	-



หัก ค่าธรรมเนียมจัดการค้ำจ่าย และเจ้าหน้าที่จากการซื้อหลักทรัพย์	(34,481.92)	-
จ่ายคืนผลประโยชน์ค้ำจ่าย	(3,530,000.00)	-
มูลค่าสินทรัพย์สุทธิ (NAV)	100,615,986.60	-
เงินลงทุน	100,000,000.00	-
รับรู้รายได้	3,530,000.00	-
หมายเหตุ รับรู้รายได้เป็นผลตอบแทนร้อยละ (ต่อปี)	7.08	-

(5) กองทุนส่วนบุคคล สอ.มก. บริหารโดย บริษัทหลักทรัพย์จัดการกองทุน ไทยพาณิชย์ จำกัด

สหกรณ์ได้ทำสัญญามอบหมายให้ บริษัทหลักทรัพย์จัดการกองทุน ไทยพาณิชย์ จำกัด เป็นผู้จัดการบริหารกองทุนส่วนบุคคลของ สอ.มก. เมื่อวันที่ 27 สิงหาคม 2550 วงเงิน 100 ล้านบาท โดยมีธนาคารฮ่องกงและเซี่ยงไฮ้แบงกิงคอร์ปอเรชั่น จำกัด เป็นผู้รับฝากทรัพย์สิน คิดค่าธรรมเนียมการจัดการ และค่าธรรมเนียมผู้รับฝากทรัพย์สิน ในอัตราร้อยละ 0.3531 ต่อปี (รวมภาษีมูลค่าเพิ่ม) ของมูลค่าสินทรัพย์สุทธิของกองทุน ทั้งนี้ให้ลงทุนในตราสารแห่งทุนในกลุ่มรัฐวิสาหกิจและธนาคารพาณิชย์ไม่เกินร้อยละ 40 และลงทุนในตราสารหนี้ในวงเงินไม่น้อยกว่าร้อยละ 60 ของมูลค่าสินทรัพย์สุทธิ

ผลการดำเนินงานของกองทุนประจำปี 2550 มีมูลค่าสินทรัพย์สุทธิ ณ วันที่ 31 ธันวาคม 2550 เป็นจำนวน 100,048,029.58 บาท ไม่มีการจ่ายคืนผลประโยชน์ประจำปี ค่าธรรมเนียมการจัดการและค่าธรรมเนียมผู้รับฝากทรัพย์สินเป็นเงิน 122,498.47 บาท

	ปี 2550 บาท มูลค่ายุติธรรม	ปี 2549 บาท มูลค่ายุติธรรม
รายละเอียดการลงทุนโดย บริษัทหลักทรัพย์จัดการกองทุน ไทยพาณิชย์ จำกัด		
(1) เงินฝากในธนาคารพาณิชย์	7,287,873.26	-
(2) พันธบัตร ตัวเงินคลัง และพันธบัตรธนาคารแห่งประเทศไทย	-	-
(3) ตราสารหนี้ที่ธนาคารพาณิชย์หรือธนาคารอื่นที่มีกฎหมายเฉพาะจัดตั้งขึ้นเป็นผู้ออก	10,233,586.20	-
(4) หุ้นกู้ที่ได้รับการจัดอันดับความน่าเชื่อถืออยู่ในระดับ A- ขึ้นไป	43,648,138.27	-
(5) หุ้นสามัญ	13,904,750.00	-
รวม	75,074,347.73	-
บวก ลูกหนี้จากการขายหลักทรัพย์	27,782,185.42	-
มูลค่าสินทรัพย์รวม	102,856,533.15	-
หัก ค่าธรรมเนียมจัดการค้ำจ่าย และเจ้าหน้าที่จากการซื้อหลักทรัพย์	(2,808,503.57)	-
มูลค่าสินทรัพย์สุทธิ (NAV)	100,048,029.58	-
เงินลงทุน	100,000,000.00	-
รับรู้รายได้	-	-
หมายเหตุ รับรู้รายได้เป็นผลตอบแทนร้อยละ (ต่อปี)	-	-



4. ลูกหนี้เงินกู้และดอกเบี้ยค้างรับ ประกอบด้วย

	ปี 2550 บาท	ปี 2549 บาท
4.1 ระยะเวลาสั้น		
4.1.1 ลูกหนี้เงินกู้ - ปกติ (สมาชิก)	290,549,465.14	259,583,278.28
4.1.2 ลูกหนี้เงินกู้ - ปกติ (สอ.อื่น)	1,930,300,600.00	1,365,314,751.80
รวมลูกหนี้ระยะสั้น	2,220,850,065.14	1,624,898,030.08
4.2 ระยะเวลายาว		
4.2.1 ลูกหนี้เงินกู้ - ปกติ (สมาชิก)	2,219,720,651.65	1,978,943,695.91
4.2.2 ลูกหนี้เงินกู้ - ปกติ (สอ.อื่น)	1,838,591,650.00	2,482,890,000.00
4.2.3 ลูกหนี้เงินกู้ มก. 8 โครงการ	509,021,379.25	380,622,553.03
รวมลูกหนี้ระยะยาว	4,567,333,680.90	4,842,456,248.94
4.3 ดอกเบี้ยค้างรับ	13,203,061.72	11,412,619.16
รวมลูกหนี้เงินกู้และดอกเบี้ยค้างรับ	6,801,386,807.76	6,478,766,898.18
หัก ค่าเผื่อหนี้สงสัยจะสูญลูกหนี้	-	(90,733,847.87)
รวมลูกหนี้เงินกู้และดอกเบี้ยค้างรับสุทธิ	6,801,386,807.76	6,388,033,050.31

ในปี 2549 รายการลูกหนี้ระยะยาวได้รวมลูกหนี้ตามคำพิพากษา สหกรณ์เคหการเกษตรและสหกรณ์ จำกัด จำนวน 89,944,751.80 บาท และค่าเผื่อหนี้สงสัย จะสูญลูกหนี้จำนวน 89,944,751.80 บาท ซึ่งในปี 2550 ได้จัดประเภทใหม่ภายใต้ รายการลูกหนี้อื่น

5. ลูกหนี้อื่น-สุทธิ ประกอบด้วย

	ปี 2550 บาท	ปี 2549 บาท
ลูกหนี้ตามคำพิพากษา	96,937,469.54	6,341,235.38
ลูกหนี้ระหว่างดำเนินคดี	914,977.71	4,122,669.69
ลูกหนี้เงินยืมโดยตรง	27,006.00	19,206.00
ลูกหนี้อื่น	-	820.00
รวมลูกหนี้อื่น	97,879,453.25	10,483,931.07
หัก ค่าเผื่อหนี้สงสัยจะสูญลูกหนี้อื่น	(96,500,658.27)	(7,510,223.88)
รวมลูกหนี้อื่น-สุทธิ	1,378,794.98	2,973,707.19



6. ที่ดิน อาคารและอุปกรณ์ - ราคาตามบัญชี ประกอบด้วย

	ปี 2550 บาท	ปี 2549 บาท
ที่ดิน	5,581,950.00	5,581,950.00
อาคารศูนย์ฝึกอบรมระยะอง	4,091,742.05	4,437,658.05
ยานพาหนะ	5.00	10,853.96
ครุภัณฑ์ สอ.มก.	4,788,777.80	5,763,838.51
ครุภัณฑ์ KU HOME	2,372.00	2,372.00
สินทรัพย์ระหว่างปรับปรุง (หอบประวัติ)	-	162,650.26
รวม	14,464,846.85	15,959,322.78

7. สินทรัพย์ไม่มีตัวตน

สิทธิการใช้ประโยชน์ในอาคาร สอ.มก. และลานจอดรถ	110,330,801.67	118,781,108.54
สิทธิการใช้ซอฟต์แวร์	269,668.90	588,748.79
รวม	110,600,470.57	119,369,857.33

8. สินทรัพย์อื่น ประกอบด้วย

ดอกเบี้ยเงินลงทุนค้างรับ	76,695,774.66	32,320,273.11
ดอกเบี้ยเงินฝากสหกรณ์อื่นค้างรับ	8,269,253.42	460,616.45
เงินประกันและมัดจำ	40,500.00	20,500.00
เงินทดรองดำเนินงานคดี	806,602.35	791,504.39
ค่าใช้จ่ายจ่ายล่วงหน้า	-	12,792.21
สินทรัพย์แทนการชำระหนี้รื้อจำหน่าย	23,408,895.34	21,732,410.00
เงินรอเรียกเก็บ	13,364,286.01	-
เครื่องเขียนแบบพิมพ์	216,500.30	28,403.31
เงินปันผลตลาดเคลื่อน	-	1,926.62
รวม	122,801,812.08	55,368,426.09

9. เงินรับฝาก ประกอบด้วย

เงินรับฝากออมทรัพย์	253,858,895.50	226,915,687.93
เงินรับฝากออมทรัพย์พิเศษ	6,609,489,123.76	4,631,513,161.14
เงินรับฝากประจำ	1,759,167,380.61	1,357,425,850.86
รวม	8,622,515,399.87	6,215,854,699.93



10. เงินกู้ยืมระยะสั้น ประกอบด้วย

	ปี 2550 บาท	ปี 2549 บาท
เงินกู้ยืมระยะสั้น	400,000,000.00	390,000,000.00
ตั๋วสัญญาใช้เงิน		
ตั๋วสัญญาใช้เงิน 3 เดือน	-	109,110,000.00
ตั๋วสัญญาใช้เงิน 6 เดือน	-	30,291,100.00
ตั๋วสัญญาใช้เงิน 8 เดือน	-	13,660,000.00
ตั๋วสัญญาใช้เงิน 9 เดือน	-	155,081,000.00
ตั๋วสัญญาใช้เงิน 12 เดือน	-	200,587,900.00
ตั๋วสัญญาใช้เงิน 15 เดือน	-	130,029,000.00
รวมตั๋วสัญญาใช้เงิน	-	638,759,000.00
รวมเงินกู้ยืมระยะสั้น	400,000,000.00	1,028,759,000.00

11. หนี้สินอื่น ประกอบด้วย

ดอกเบียเงินรับฝากค้างจ่าย	12,992,833.71	10,307,631.46
ดอกเบียเงินกู้ค้างจ่าย	228,287.67	173,095.89
ดอกเบียตั๋วสัญญาใช้เงินค้างจ่าย	-	14,107,390.90
ค่าใช้จ่ายค้างจ่าย	1,195,703.49	3,356,462.23
เงินรอจ่ายคืน	42,632,735.72	41,717,586.01
รายได้รับล่วงหน้า	1,675,000.00	-
ภาษีหัก ณ ที่จ่าย	1,321,871.32	2,069,254.47
สำรองบำเหน็จเจ้าหน้าที่	9,967,215.89	8,646,048.56
เงินประกัน	3,232,500.00	2,550,000.00
เงินโครงการสงเคราะห์	(194,355.00)	305,850.00
รวม	73,051,792.80	83,233,319.52

12. ทุนสะสมตามข้อบังคับ ระเบียบ และอื่น ๆ ประกอบด้วย

ทุนสาธารณประโยชน์	15,126,031.66	13,693,153.55
ทุนรักษาระดับเงินปันผล	31,849,762.50	31,417,732.16
ทุนสะสมสร้างสำนักงาน	26,653,252.52	26,653,252.52
ทุนสวัสดิการสมาชิก	16,319,665.80	13,926,731.95
รวม	89,948,712.48	85,690,870.18

13. กำไร (ขาดทุน) จากเงินลงทุนที่ยังไม่เกิดขึ้น ประกอบด้วย

ยอดยกมาต้นงวด	5,934,962.41	(36,249,755.92)
การเปลี่ยนแปลงในระหว่างงวด	75,623,488.46	42,184,718.33
ยอดคงเหลือปลายงวด	81,558,450.87	5,934,962.41



วาระที่ 5

พิจารณาการจัดสรรทำโรสุทธี

ประจำปี 2550



สหกรณ์ออมทรัพย์มหาวิทยาลัยเกษตรศาสตร์ จำกัด

การจัดสรรกำไรสุทธิประจำปี 2550

(กำไรที่จัดสรร 291,568,877.78 บาท)

รายการ		ปี 2550		ปี 2549	
		บาท	%	บาท	%
1	ทุนสำรอง ไม่น้อยกว่าร้อยละ 10 ของกำไรสุทธิ	61,213,188.87	20.99	45,211,313.01	17.81
2	ค่าบำรุงสันนิบาตสหกรณ์แห่งประเทศไทย ร้อยละ 5 ของกำไรสุทธิไม่เกิน 10,000 บาท	10,000.00	0.00	10,000.00	0.00
3	เงินปันผลร้อยละ 6.00 ตามหุ้นที่ชำระแล้ว	150,229,186.19	51.53	136,985,575.93	53.95
4	เงินเฉลี่ยคืนร้อยละ 30 ของดอกเบี้ยเงินกู้ที่ชำระแล้ว	40,987,959.32	14.06	37,854,918.34	14.91
5	เงินโบนัสกรรมการและเจ้าหน้าที่ ไม่เกินร้อยละ 10 ของกำไรสุทธิ	5,977,161.99	2.05	5,207,393.44	2.05
6	ทุนรักษาระดับอัตราเงินปันผล ไม่เกินร้อยละ 2 ของทุนเรือนหุ้น	495,667.09	0.17	432,030.34	0.17
7	ทุนสาธารณประโยชน์ ไม่เกินร้อยละ 10 ของกำไรสุทธิ	5,831,377.56	2.00	5,077,282.11	2.00
8	ทุนสวัสดิการสมาชิก ไม่เกินร้อยละ 20 ของกำไรสุทธิ	26,824,336.76	9.20	23,123,640.85	9.11
		291,568,877.78	100.00	253,902,154.02	100.00
ผลการจัดสรรกำไรสุทธิประจำปี 2550 ตามที่เสนอจะมีผลดังนี้					
1.	กลับมาเป็นของสมาชิก	191,217,145.51	65.59	174,840,494.27	68.86
2	เป็นประโยชน์แก่สมาชิก	94,364,570.28	32.36	73,844,266.31	29.09
3	เป็นของกรรมการและเจ้าหน้าที่	5,977,161.99	2.05	5,207,393.44	2.05
4	เป็นของสันนิบาตสหกรณ์	10,000.00	0.00	10,000.00	0.00
		291,568,877.78	100.00	253,902,154.02	100.00

หมายเหตุ	อัตราดอกเบี้ยเงินกู้เฉลี่ยทั้งปี	5.81	ต่อปี
	หัก เงินเฉลี่ยคืนให้ร้อยละ 30 ของดอกเบี้ยเงินกู้	1.74	ต่อปี
	คงเหลือ ดอกเบี้ยเงินกู้ร้อยละ	4.07	ต่อปี
	อัตราดอกเบี้ยเงินฝากออมทรัพย์เฉลี่ยทั้งปี	2.19	ต่อปี
	อัตราดอกเบี้ยเงินฝากออมทรัพย์พิเศษเฉลี่ยทั้งปี	3.48	ต่อปี

วาระที่ 6

พิจารณาอนุมัติงบประมาณรายจ่าย
ในการดำเนินงานของสหกรณ์ออมทรัพย์

ประจำปี 2551



ประมาณ รายได้ รายจ่าย ประจำปี 2551

1. ประมาณการรายได้

	ล้านบาท
1.1 ดอกเบี้ยเงินให้กู้แก่สมาชิก	157.15
1.2 ดอกเบี้ยเงินให้กู้แก่สหกรณ์อื่น	226.00
1.3 รายได้จากการลงทุนอื่น	278.00
รวม	661.15

2. ประมาณการรายจ่าย

	ล้านบาท
2.1 ดอกเบี้ยจ่าย	298.00
2.2 ค่าใช้จ่ายในการบริหาร	53.15
รวม	351.15
ประมาณการรายได้สูงกว่ารายจ่าย	310.00



สหกรณ์ออมทรัพย์มหาวิทยาลัยเกษตรศาสตร์ จำกัด งบประมาณรายจ่าย ประจำปีการเงิน 2551

คณะกรรมการดำเนินการขอเสนองบประมาณรายจ่ายต่อที่ประชุมใหญ่สามัญประจำปี 2550 เพื่อพิจารณาอนุมัติ ตามความในข้อบังคับของสหกรณ์ ข้อ 48 (23) ดังนี้

1. งบค่าใช้จ่าย	บาท
1.1 งบงานประจำและต่อเนื่อง	
1.1.2 ทมวดค่าใช้จ่ายเกี่ยวกับเจ้าหน้าที่	17,045,900.00
1.1.3 ทมวดค่าใช้จ่ายเกี่ยวกับอาคาร สถานที่และอุปกรณ์	2,856,230.00
1.1.4 ทมวดค่าใช้จ่ายเกี่ยวกับสมาชิก	13,050,600.00
1.1.5 ทมวดค่าใช้จ่ายดำเนินงานอื่น	9,532,870.00
รวมค่าใช้จ่ายตามงบงานประจำและต่อเนื่อง	42,485,600.00
1.2 งบตามแผนพัฒนา	541,000.00
1.3 งบกลางโดยความเห็นชอบของคณะกรรมการ (ร้อยละ 5.00 ของงบงานประจำและต่อเนื่อง)	2,124,280.00
รวมค่าใช้จ่ายทั้งสิ้น	45,150,880.00
2. งบจัดซื้อครุภัณฑ์	
2.1 งบงานประจำและต่อเนื่อง	5,375,000.00
2.2 งบตามแผนพัฒนา	700,000.00
รวมงบจัดซื้อครุภัณฑ์ทั้งสิ้น	6,075,000.00
รวมงบประมาณรายจ่ายประจำปี 2551 ทั้งสิ้น	51,225,880.00



รายการ	ปี 2550		ปี 2551 ขอตั้ง	เหตุผลและความจำเป็น
	งบประมาณ	จ่ายจริง		
1.หมวดค่าใช้จ่ายเกี่ยวกับเจ้าหน้าที่	15,680,440.00	14,464,266.61	17,045,900.00	
1.1 เงินเดือน อัตราใหม่ เงินปรับเพิ่ม	11,985,720.00	10,711,107.58	12,398,740.00	- สำหรับอัตราเดิม 26 อัตรา - อัตราว่าง 2 อัตรา (สืบเนื่อง 1, เพิ่ม 1) - สำหรับไว้เลื่อนขั้นและปรับเงินเดือน - เงินรางวัลพิเศษสำหรับเจ้าหน้าที่ - เงินประจำตำแหน่งเจ้าหน้าที่
1.2 สมทบเข้ากองทุนสำรองเลี้ยงชีพ และกองทุนบำเหน็จ	772,800.00	2,017,762.35	2,170,000.00	- เงินสมทบเข้ากองทุนสำรองเลี้ยงชีพ และกองทุนบำเหน็จเจ้าหน้าที่
1.3 สมทบเข้ากองทุนประกันสังคม	252,000.00	224,801.36	252,000.00	- เงินสมทบเข้ากองทุนประกันสังคม
1.4 สวัสดิการต่างๆ	1,574,320.00	772,696.81	1,169,160.00	- สำหรับจ่ายเป็นค่ารักษาพยาบาล ค่าเล่าเรียนบุตร ค่าทำศพ ค่าอาหารกลางวัน ค่าเครื่องแบบ ค่าประกันชีวิต เงินช่วยเหลือบุตร ค่าล่วงเวลา ค่าตรวจสอบสุขภาพประจำปี
1.5 ค่าใช้จ่ายเจ้าหน้าที่เข้าร่วมประชุม/สัมมนา/ทัศนศึกษา ดูงาน	795,600.00	713,798.51	906,000.00	- สำหรับค่าใช้จ่ายในการไปร่วมประชุม สัมมนา ทัศนศึกษาในประเทศและต่างประเทศ ค่าเบี้ยประชุม และค่าใช้จ่ายในการเดินทางระหว่างวิทยาเขตเพื่อบริการสมาชิก
1.6 โครงการสนับสนุนการศึกษาต่อเจ้าหน้าที่	300,000.00	24,100.00	150,000.00	- สำหรับโครงการสนับสนุนการศึกษาต่อของเจ้าหน้าที่ (ปริญญาโท/ฯลฯ)
2. หมวดค่าใช้จ่ายเกี่ยวกับ อาคาร สถานที่ และอุปกรณ์	2,930,890.00	2,378,357.93	2,856,230.00	
2.1 ค่าจ้างดูแลอาคาร สถานที่ และอุปกรณ์	907,730.00	713,549.00	929,630.00	- สำหรับค่าจ้างทำความสะอาด ค่าจ้างยามรักษาความปลอดภัย ค่าจ้างคนงานดูแลบ้านพักและที่ดิน
2.2 ค่าซ่อมแซม บำรุงรักษา ทรัพย์สิน	330,000.00	268,741.19	280,000.00	- สำหรับค่าซ่อมแซม บำรุงรักษา และเปลี่ยนครุภัณฑ์ เครื่องคอมพิวเตอร์ ยานพาหนะ และพัฒนาหอประวัติ
2.3 ค่าสาธารณูปโภค	1,693,160.00	1,396,067.74	1,646,600.00	- สำหรับจ่ายค่าสาธารณูปโภคต่าง ๆ เช่น ค่าน้ำ ค่าไฟ ค่าโทรศัพท์ สำนักงาน ค่าโทรศัพท์มือถือ ค่าบริการสัญญาณยูบีซี ค่าเช่าสัญญาณ Lease Line ค่าน้ำมัน ค่าประกันภัย ยานพาหนะ และต่อทะเบียน



รายการ	ปี 2550		ปี 2551 ขอตั้ง	เหตุผลและความจำเป็น
	งบประมาณ	จ่ายจริง		
3. หมวดค่าใช้จ่ายเกี่ยวกับสมาชิก	12,352,700.00	9,903,918.73	13,050,600.00	
3.1 ค่าใช้จ่ายจัดการประชุมใหญ่ และ วิสามัญ	545,600.00	388,576.50	545,600.00	- สำหรับเป็นค่าใช้จ่ายในการจัดการประชุมใหญ่ 1 ครั้ง และวิสามัญ 2 ครั้ง เช่น ค่าของรางวัลจับฉลาก ค่าพาหนะสมาชิก ค่าเบี้ยประชุม ค่ารับรองสมาชิกและค่าใช้จ่ายอื่น ๆ ในการจัดการประชุม
3.2 ค่าใช้จ่ายในการจัดพิธีมอบทุน การศึกษา	200,000.00	225,268.00	240,000.00	- สำหรับเป็นค่าใช้จ่ายในพิธีมอบทุนการศึกษาบุตรสมาชิกที่เรียนดีวิทยาเขตบางเขน และกำแพงแสน
3.3 ค่าใช้จ่ายในการจัดอบรมสัมมนา และบริการสมาชิก	4,375,200.00	3,761,046.05	4,973,500.00	- ค่าใช้จ่ายในการจัดพบปะสมาชิกตามวิทยาเขต และหน่วยงานต่างจังหวัด - โครงการอบรมผู้สนใจเป็นผู้ตรวจสอบกิจการ - โครงการพัฒนาอาชีพสมาชิกและครอบครัว - ค่าใช้จ่ายงานเลี้ยงเกษียณอายุราชการ - โครงการสัมมนาสมาชิกเกษียณอายุราชการ - โครงการให้ความรู้แก่สมาชิก - โครงการพัฒนาสุขภาพกาย-สุขภาพจิต - จัดสัมมนาสมาชิก - ค่าใช้จ่ายจัดอบรมผู้ประสานงานสหกรณ์ - ค่าสมนาคุณบริการสมาชิก - ค่าใช้จ่ายจัดงานขอบคุณผู้ให้บริการ - ค่าใช้จ่ายในการทำนองและตรวจหลักทรัพย์สมาชิกในเขตกรุงเทพและต่างจังหวัด - ค่าใช้จ่ายในการสรรหากรรมการและผู้ตรวจสอบกิจการ
3.4 ค่าประชาสัมพันธ์ข่าวสาร	1,181,900.00	985,519.18	1,301,500.00	- สำหรับค่าจัดพิมพ์ข่าวสารสหกรณ์ ข่าวเลือกตั้งกรรมการและผู้ตรวจสอบกิจการ จัดพิมพ์รายงานการประชุมใหญ่ ประชุมวิสามัญ และรายงานการประชุมคณะกรรมการชุดต่าง ๆ จัดพิมพ์รายงานผู้ตรวจสอบจัดพิมพ์การ์ดวันเกิดและปฏิทิน



รายการ	ปี 2550		ปี 2551 ขอตั้ง	เหตุผลและความจำเป็น
	งบประมาณ	จ่ายจริง		
3.5 ค่าธรรมเนียมบัตรสมาชิก	1,020,000.00	1,035,800.00	1,240,000.00	- สำหรับจ่ายสมทบค่าธรรมเนียมรายปีบัตรสมาชิก
3.6 ค่าใช้จ่ายซื้อของขวัญและของที่ระลึกให้สมาชิก	850,000.00	369,910.00	2,100,000.00	- สำหรับเป็นที่ระลึกให้สมาชิกเนื่องในโอกาส สอ.มก. ครบรอบ 50 ปี
3.7 โครงการเฉลิมพระชนมพรรษา 80 พรรษา และ โครงการครบรอบ 48 ปี สอ.มก.	2,400,000.00	1,357,490.00	-	- สำหรับจัดทำของที่ระลึกในโครงการเฉลิมพระชนมพรรษา 80 พรรษา และโครงการครบรอบ 48 ปี สอ.มก.
3.8 ค่าทุนให้สมาชิกประจำปี	1,180,000.00	1,178,600.00	1,400,000.00	- สำหรับจ่ายสมทบเป็นค่าทุนให้สมาชิกประจำปี
3.9 ค่าประกันอุบัติเหตุ	600,000.00	601,709.00	700,000.00	- สำหรับเป็นค่าประกันอุบัติเหตุสำหรับสมาชิก
3.10 ค่าใช้จ่ายจ้างบริษัทประเมินหลักทรัพย์	-	-	300,000.00	- สำหรับเป็นค่าใช้จ่ายในการจ้างบริษัทประเมินหลักทรัพย์สมาชิกที่ขอกู้มากกว่า 1 ล้านบาท สภกรณ์ฯ ช่วยค่าใช้จ่ายรายละ 1,000 บาท
3.11 ค่าใช้จ่ายจัดงานแนะนำการใช้งานคู่มือ 24 ชม.	-	-	250,000.00	- สำหรับเป็นค่าใช้จ่ายในการจัดงานแนะนำการใช้งานคู่มือ 24 ชั่วโมง
4. ทรวมค่าใช้จ่ายในการดำเนินงานอื่น	9,049,800.00	7,471,035.97	9,532,870.00	
4.1 ค่าเบี้ยประชุม ค่าเบี้ยเลี้ยง และ ค่าพาหนะในการปฏิบัติงาน และในการไปประชุมสัมมนา ศึกษาดูงานนอกสถานที่	1,765,200.00	1,516,377.80	2,003,000.00	- สำหรับคณะกรรมการดำเนินการ คณะกรรมการชุดต่างๆ อนุกรรมการ สำหรับกรรมการที่เกษียณที่มาปฏิบัติงาน สำหรับกรรมการที่เดินทางระหว่างวิทยาเขต และเดินทางจากสถานีวิจัย - สำหรับเป็นค่าใช้จ่ายในการไปประชุมสัมมนาและทัศนศึกษาดูงาน
4.2 ค่าใช้จ่ายในส่วนของที่ปรึกษา ผู้ตรวจสอบกิจการ ผู้ตรวจสอบภายใน และผู้สอบบัญชี	648,000.00	585,160.00	735,400.00	- สำหรับเป็นค่าใช้จ่ายเกี่ยวกับที่ปรึกษาและผู้ตรวจ เช่น ค่าตรวจสอบกิจการ ค่าตรวจสอบภายใน ค่าสอบบัญชี ค่าตรวจสอบสุขภาพ ค่าเครื่องแบบ ค่าใช้จ่ายในการสัมมนา ค่าเบี้ยประชุม ค่าเบี้ยเลี้ยง
4.3 ค่าสนับสนุนกิจกรรมของ มก.	1,600,000.00	1,312,656.00	1,600,000.00	- สำหรับสนับสนุนกิจกรรมสาธารณประโยชน์ ของมหาวิทยาลัยเกษตรศาสตร์ ทั้งทางด้านวิชาการ กีฬา และกิจกรรมชมรมผู้อาวุโส



รายการ	ปี 2550		ปี 2551 ขอตั้ง	เหตุผลและความจำเป็น
	งบประมาณ	จ่ายจริง		
4.4 ค่าสนับสนุนวิทยาเขตศรีราชา	-	-	400,000.00	- เงินสนับสนุนมหาวิทยาลัยเกษตรศาสตร์เพื่อวิทยาเขตศรีราชา เป็นการสนับสนุนหน่วยงานครั้งสุดท้าย
4.5 ค่าสมนาคุณ	873,600.00	820,250.00	890,600.00	- สำหรับจ่ายให้กองคลัง สำนักบริการคอมพิวเตอร์ กองยานพาหนะ ดูแลอาคาร สอ.มก. ค่ารักษาความปลอดภัย และผู้ให้ความช่วยเหลือสหกรณ์ผู้ประสานงานตามหน่วยงานต่างๆ และเขียนบทความลงข่าวสาร
4.6 ค่าเครื่องเขียนแบบพิมพ์	650,000.00	157,582.90	400,000.00	- สำหรับแบบพิมพ์ต่าง ๆ ที่เกี่ยวข้องกับงานสหกรณ์ ใบเสร็จ คำขอกู้หนังสือค้ำประกัน สลิปเงินฝาก สมุดเงินฝาก บัตรตัวอย่างลายมือชื่อ
4.7 ค่าวัสดุอื่นๆ	692,000.00	673,411.98	792,000.00	- เป็นค่าวัสดุของใช้รวมทั้งอุปกรณ์ที่จำเป็นกับสำนักงานและวัสดุที่เกี่ยวข้องกับคอมพิวเตอร์ เช่น ปากกา ดินสอ ยางลบ กระดาษต่อเนื่อง ผ้าหมึก หมึกใส่เครื่องพิมพ์ กระดาษไข วัสดุในการรับรอง ซา กาแฟ นมผง น้ำตาล จาน ชาม ถ้วย อื่นๆ
4.8 ค่าใช้จ่ายทั่วไป	2,821,000.00	2,405,597.29	2,711,870.00	- สำหรับเป็นค่าใช้จ่ายทั่วไป เช่น ค่าเดินทาง ค่าบริการธุรกรรมเงินสด ค่าประกันรักษาเงินสด ค่าอาคารเช็ด ค่าธรรมเนียมการโอนเงิน ธนาคาร ค่าใช้จ่ายในการไปเยี่ยมชมสหกรณ์อื่นและส่งเสริมการจัดกิจกรรมระหว่างสหกรณ์ ค่ารับรองผู้มาเยี่ยมชมสหกรณ์ ค่าจ้างผู้เชี่ยวชาญเฉพาะเรื่อง ค่าแสตมป์ ค่าพวงหรีด และอื่นๆ ค่าเครื่องแบบ ตรวจสุขภาพ ประกันชีวิต สำหรับค่าจัดสัมมนา ร่วมกับสหกรณ์อื่น จัดประชุมกรรมการ และเจ้าหน้าที่ ทำบุญ 49 ปี และค่าใช้จ่ายเก็บเอกสาร



รายการ	ปี 2550		ปี 2551 ขอตั้ง	เหตุผลและความจำเป็น
	งบประมาณ	จ่ายจริง		
5. หมวดครุภัณฑ์ ที่ดินและ สิ่งก่อสร้าง	3,499,000.00	275,857.00	5,375,000.00	
5.1 ครุภัณฑ์	499,000.00	275,857.00	2,375,000.00	- เครื่องพิมพ์สมุดคู่ฟาก กล้องถ่ายภาพรูป VDO CAM Hard disk กล้องโทรทัศน์วงจรปิด เพื่อใช้งานที่วิทยาเขตกำแพงแสน โต๊ะและเก้าอี้ฝ่ายจัดการเครื่องปริ้นเตอร์ EPSON LQ 2180 และ LQ 300 อุปกรณ์แยกสัญญาณ Network Switch Network Attached Storage Notebook เครื่องคิดเลข รถตู้รถจักรยานยนต์ เพื่อทดแทนของเดิม เครื่องคอมพิวเตอร์ และเพื่อปรับปรุงตู้สหกรณ์ 24 ชั่วโมง LCD Projector จอ LCD เพื่อใช้ในงานประชาสัมพันธ์
5.2 ที่ดินและสิ่งก่อสร้าง	3,000,000.00	-	3,000,000.00	- เพื่อพัฒนาสินทรัพย์แทนการชำระหนี้รอจำหน่าย (ทรัพย์สินที่ซื้อจากกรมบังคับคดี) เช่น ที่ดินของสหกรณ์เคหะเกษตรและสหกรณ์ จำกัด โครงการบ้านสามเมือง, บ้านสวนอ้อมดอย, และบ้านพักระยอง ตามภาวะผูกพัน
รวมทั้งสิ้น	43,512,830.00	34,493,436.24	47,860,600.00	
งบลงทุน (จัดซื้อทรัพย์สิน)	3,499,000.00	275,857.00	5,375,000.00	
งบค่าใช้จ่าย	40,013,830.00	34,217,579.24	42,485,600.00	
	91.96		88.77	งบค่าใช้จ่ายเทียบได้เป็นร้อยละ 88.77% ของงบประมาณทั้งสิ้น

หมายเหตุ ขออนุมัติถัวเฉลี่ยจ่ายในหมวดต่างๆ เฉพาะงบค่าใช้จ่ายเท่านั้น



แผนพัฒนา ปี 2551

ลำดับ	กลยุทธ์	โครงการ	ระยะเวลา	ผู้รับผิดชอบ	งบประมาณ
1. ให้สมาชิกมีหุ้นและเงินฝากเพิ่มขึ้น					
1.1	กระตุ้นสมาชิกที่มีหุ้นน้อยกว่า 300,000 บาท ให้ถือหุ้นเพิ่มขึ้น	1. โครงการออมวันนี้เพื่อชีวิตที่ดีเมื่อเกษียณ	ปี 2551 - 2553	ฝ่ายสินเชื่อ	61,000.00
		1.1 รณรงค์ให้สมาชิกที่มีหุ้นน้อยกว่า 300,000 บาท ออมหุ้นได้ 300,000 บาท โดยได้รับของที่ระลึก			
		1.2 นำเงินปันผล - เฉลี่ยคืน มาซื้อหุ้นเพิ่ม โดยซื้อหุ้นเพิ่มขึ้นต่ำ 1,000 บาท สภกรณ์จะสมทบให้ 1 หุ้น (ร้อยละ 1) และนำมาซื้อได้เพียงครั้งเดียว	1 - 29 ก.พ. 2551 (ต่อเนื่อง 3 ปี)	ฝ่ายสินเชื่อ	80,000.00
		เงื่อนไข - สมาชิกมีหุ้นไม่เกิน 300,000 บาท - นำเงินปันผล - เฉลี่ยคืนปี 2550 มาซื้อหุ้นเพิ่มเท่านั้น			
1.2	พัฒนาผลิตภัณฑ์เงินออมใหม่ ๆ	1. โครงการส่งเสริมการออมในรูปแบบเงินฝาก	เดือน ต.ค. 2551	ฝ่ายการเงิน	20,000.00
		1.1 เงินฝากประจำ 24 เดือน ไม่เสียภาษี			
		2. โครงการวิจัยเพื่อพัฒนาผลิตภัณฑ์เงินออม	ปี 2551	คณะกรรมการบริหาร	50,000.00
				รวม	211,000.00
2. ให้สมาชิกได้รับสินเชื่อโดยความสะดวก รวดเร็ว และมีประโยชน์					
2.1	เพิ่มผลิตภัณฑ์และช่องทางในการกู้เงินของสมาชิก	1. โครงการเงินกู้เพื่อการศึกษา	ปี 2551	ฝ่ายสินเชื่อ	10,000.00
		2. โครงการเงินกู้เพื่อสงเคราะห์ผู้ประสบภัย	ปี 2551	ฝ่ายสินเชื่อ	10,000.00
		3. โครงการเงินกู้พิเศษเพื่อประกอบธุรกิจ - ประชุมคณะกรรมการเงินกู้ กำหนดระเบียบปฏิบัติ - ประชาสัมพันธ์	ปี 2551	ฝ่ายสินเชื่อ	10,000.00
		รวม			30,000.00



ลำดับ	กลยุทธ์	โครงการ	ระยะเวลา	ผู้รับผิดชอบ	งบประมาณ
3. ให้สมาชิกได้รับสวัสดิการเพิ่มขึ้นโดยทั่วถึงและเป็นธรรม					
	3.1 เพิ่มและพัฒนาผลิตภัณฑ์ด้านสวัสดิการให้ครอบคลุมตามความจำเป็นของสมาชิกยิ่งขึ้น	โครงการวิจัยเพื่อพัฒนาสวัสดิการ	ปี 2551	คณะกรรมการบริหาร	50,000.00
	3.2 แก้ไขปรับปรุงระเบียบเกี่ยวกับสวัสดิการให้เป็นธรรมยิ่งขึ้น		ปี 2551	คณะกรรมการบริหาร	50,000.00
				รวม	100,000.00
4. พัฒนาเทคโนโลยีเพื่อเพิ่มศักยภาพในการทำงานของสหกรณ์					
4.1 พัฒนาสหกรณ์สู่ระบบ e-Coop	1. โครงการพัฒนาลินีเอออิเล็กทรอนิกส์ (ผ่านระบบ KIOSK และระบบโทรศัพท์) - ค่าโปรแกรมและพัฒนาต่อเนื่อง	มิ.ย. ปี 2551	กรรมการแผนฯ	300,000.00	
	2. งานตกแต่งทางเข้าอาคาร และบอร์ดประชาสัมพันธ์	ปี 2551	กรรมการแผนฯ	400,000.00	
4.2 Up date ข้อมูล	1. โครงการปรับปรุงข้อมูลสมาชิกให้เป็นปัจจุบัน	ปี 2551	-	-	
				รวม	700,000.00
5. ให้ความช่วยเหลือและสนับสนุนกิจกรรมที่เป็นประโยชน์ต่อสังคม					
5.1 จัดให้มีกิจกรรมเพื่อช่วยเหลือสังคมให้มีการพัฒนาด้านเศรษฐกิจและสิ่งแวดล้อมตามหลักเศรษฐกิจพอเพียง	1. โครงการพัฒนาโรงเรียนตำรวจตระเวนชายแดน	ปี 2551	กรรมการบริหาร	100,000.00	
	2. โครงการค่ายความรู้สหกรณ์ (ภาควิชาสหกรณ์)	ปี 2551	กรรมการบริหาร	10,000.00	
	3. โครงการห้องสมุดชุมชน	ปี 2551	กรรมการบริหาร	10,000.00	
	4. โครงการพัฒนาชุมชนและสิ่งแวดล้อมฯ	ปี 2551	กรรมการบริหาร	80,000.00	
				รวม	200,000.00

รวมค่าใช้จ่าย 541,000.00 บาท
 ครุภัณฑ์ 700,000.00 บาท
 รวมทั้งสิ้น 1,241,000.00 บาท



โครงการพิเศษเพื่อสนับสนุน การลงทุนของมหาวิทยาลัยเกษตรศาสตร์ ปี 2551

สืบเนื่องจากมหาวิทยาลัยเกษตรศาสตร์ ในฐานะสมาชิกสมทบของ สอ.มก. มีสิทธิและหน้าที่ตามระเบียบว่าด้วยสมาชิกสมทบและการให้บริการ พ.ศ. 2547 โดยมีสิทธิฝากเงินตามระเบียบสภรณ กรณี่มีการกู้เงินให้อยู่ในความเห็นชอบของที่ประชุมใหญ่ นั้น

ณ วันที่ 31 ธันวาคม 2550 มหาวิทยาลัยเกษตรศาสตร์ ได้รับอนุมัติวงเงินกู้ยืมจาก สอ.มก. เพื่อให้ สอ.มก. จัดทหาอาคารให้ โดยมีรายละเอียด ดังนี้

มติที่ประชุม	โครงการ	วงเงินอนุมัติ	เงินกู้โครงการ	รับชำระเงินกู้			เงินกู้โครงการคงเหลือ
				เงินต้น	ดอกเบี้ย	รวม	
โครงการที่ก่อสร้างเสร็จเรียบร้อยแล้ว							
25 มค.44	โครงการก่อสร้างอาคารหอพักนิสิต ศรีราชา 1	170.00	163.59	163.59	30.51	194.10	-
27 มค.47	โครงการก่อสร้างอาคารจอดรถ งามวงศ์วาน	63.71	62.83	5.08	4.92	10.00	57.75
27 มค.47	โครงการก่อสร้างอาคารจอดรถ บางเขน	59.86	45.45	1.44	2.56	4.00	44.01
27 มค.47	โครงการก่อสร้างอาคารชีววิทยา คณะวิทย์ ฯ	50.00	52.86	52.86	0.09	52.95	-
21 กย.47	โครงการก่อสร้างอาคารโรงเรียนสาธิต ระยะเวลาที่ 3	125.90	118.37	50.01	8.36	58.37	68.36
27 มค.48	โครงการก่อสร้างอาคารโรงเรียนสาธิต ระยะเวลาที่ 4	250.00	198.76	-	-	-	198.76
27 มค.48	โครงการก่อสร้างอาคารหอสมุดอนุสรณ์ 10 ปี	74.00	72.30	-	-	-	72.30
โครงการที่อยู่ระหว่างก่อสร้าง							
27 มค.48	โครงการก่อสร้างอาคารหอพักนิสิต ศรีราชา 2	150.00	67.21	-	-	-	67.21
โครงการใหม่							
29 มีย.50	โครงการก่อสร้างอาคารที่พัก ขอยพหลโยธิน 45	300.00	0.63	-	-	-	0.63
	โครงการหอพักนิสิตและโรงอาหาร กพส.		-	-	-	-	-
	โครงการหอพักนิสิต วิทยาเขต สกลนคร		-	-	-	-	-
รวม		1,243.47	782.00	272.98	46.44	319.42	509.02

เงินฝากของหน่วยงานมหาวิทยาลัยเกษตรศาสตร์ ปี 2550 จำนวน 2,374.88 ล้านบาท ดังนั้นเงินกู้ของ มก.วงเงินกู้ยืม 1,243.47 ล้านบาท คิดเป็นร้อยละ 52.36 โดยใช้เงินฝากเป็นหลักประกันเงินกู้ร้อยละ 80 จะได้รับเงินกู้จำนวน 1,899.90 ล้านบาท คงเหลือวงเงินที่ใช้ได้ 656.43 ล้านบาท

สำหรับปี 2551 มหาวิทยาลัยเกษตรศาสตร์ ได้มีโครงการตามแผนงานของมหาวิทยาลัยและตามนโยบายของอธิการบดีที่จะขอรับการสนับสนุนทางการเงินจาก สอ.มก. ในวงเงินกู้ยืม จำนวน 300 ล้านบาท ดังนี้

1. โครงการจัดหาที่พักอาศัยสำหรับบุคลากร บริเวณขอยพหลโยธิน 45 วิทยาเขตบางเขน คืออาคาร 9 ชั้น 1 หลัง อาจจัดให้มีห้องพัก 2-3 ขนาด รวมห้องพักทั้งหมดประมาณ 100 ห้อง และมีพื้นที่



ส่วนกลาง เป็นพื้นที่สนับสนุนโครงการ สำนักงานโครงการ ส่วนนันทนาการ พื้นที่จอดรถ พื้นที่ส่วนภูมิทัศน์ และระบบสาธารณูปโภคที่เกี่ยวข้อง งบประมาณ 100 ล้านบาท

2. โครงการจัดหาที่พักอาศัยสำหรับนิสิตฝึกงานและบุคลากร ศูนย์วิจัยข้าวโพดและข้าวฟ่างแห่งชาติ อาคารขนาดสูงไม่เกิน 4 ชั้น อาจเป็นอาคารเดี่ยวหรือหลายหลัง แต่ต้องมีห้องพักรวมไม่น้อยกว่า 80 ห้อง พื้นที่ใช้สอยในแต่ละห้องต้องไม่น้อยกว่า 30 ตารางเมตร แต่ละห้องมีห้องน้ำภายใน ทางเดินบนอาคารมีขนาดกว้างไม่น้อยกว่า 2 เมตร มีทางหนีไฟ และระบบสาธารณูปโภค งบประมาณ 50 ล้านบาท

3. โครงการก่อสร้างอาคารจอดรถยนต์ วิทยาเขตบางเขน ใช้การก่อสร้างแบบอาคารจอดรถยนต์ งามวงศ์วาน 1 โดยปรับบางส่วนเพื่อความเหมาะสม งบประมาณ 70 ล้านบาท

4. โครงการก่อสร้างหอพักนิสิต วิทยาเขตเฉลิมพระเกียรติ จังหวัดสกลนคร เป็นอาคารสูง 4 ชั้น มีห้องพักรวมไม่น้อยกว่า 80 ห้อง พื้นที่ใช้สอยในแต่ละห้องไม่น้อยกว่า 24 ตารางเมตร มีห้องน้ำในตัว พร้อมระบบสาธารณูปโภค งบประมาณ 50 ล้านบาท

ที่ประชุมคณบดีมหาวิทยาลัยเกษตรศาสตร์ ในคราวประชุม ครั้งที่ 1/2551 เมื่อวันที่ 7 มกราคม 2551 ได้พิจารณาแล้ว มีมติเห็นชอบและให้นำเสนอสภามหาวิทยาลัยเพื่อพิจารณา และที่ประชุมคณะกรรมการดำเนินการ ครั้งที่ 25/2550 เมื่อวันที่ 15 มกราคม 2551 เห็นชอบให้นำเสนอที่ประชุมใหญ่สามัญประจำปีพิจารณาอนุมัติ

หลักเกณฑ์ในการสนับสนุนทางการเงินแก่มหาวิทยาลัยเกษตรศาสตร์

ตามมติคณะกรรมการดำเนินการ ครั้งที่ 31/2547 เมื่อวันที่ 12 มกราคม 2548 ได้เห็นชอบให้กำหนดหลักเกณฑ์ในการสนับสนุนทางการเงินแก่ มก. ดังนี้

1. กรณีใช้เงินฝากเป็นหลักประกัน

สอ.มก.จะให้การสนับสนุนเงินกู้ดอกเบี้ยต่ำ (อัตราดอกเบี้ยเงินฝากออมทรัพย์พิเศษ บวกหนึ่ง) แก่มหาวิทยาลัยเกษตรศาสตร์ ในวงเงินไม่เกินร้อยละ 80 ของยอดเงินฝากที่มีอยู่

หากอัตราส่วนเงินกู้และเงินฝากไม่เป็นไปตามข้อ 1.1 ให้คิดอัตราดอกเบี้ยเช่นเดียวกับที่ให้สหกรณ์ออมทรัพย์อื่นกู้ ทั้งนี้ตั้งแต่วันที่ไม่ได้สัดส่วนจนถึงวันที่สัดส่วนกลับเป็นปกติ

การคิดอัตราดอกเบี้ยตามข้อ 1.2 จะคิดจากทุกโครงการ

2. กรณีไม่ใช้เงินฝากเป็นหลักประกัน

ให้ใช้หลักเกณฑ์เดียวกับที่ให้สหกรณ์ออมทรัพย์อื่นกู้

แนวทางการปฏิบัติ

1. มหาวิทยาลัยเสนอกรอบวงเงินกู้ยืมให้คณะกรรมการดำเนินการพิจารณาเพื่อนำเสนอให้ที่ประชุมใหญ่สามัญประจำปีพิจารณาอนุมัติ

2. ที่ประชุมใหญ่สามัญประจำปีอนุมัติกรอบวงเงินกู้ยืมและมอบอำนาจให้คณะกรรมการดำเนินการพิจารณาตามหลักเกณฑ์ที่กำหนด

3. มหาวิทยาลัยจะต้องเสนอโครงการโดยละเอียด ให้ครอบคลุมเป้าหมายของโครงการ ปัจจัยเสี่ยง ปัจจัยสนับสนุน ฐานะทางการเงิน ระยะเวลา และความสามารถในการส่งคืนทุน ฯลฯ ส่งให้คณะกรรมการดำเนินการพิจารณา

4. โครงการที่จะลงนามกับ สอ.มก. จะต้องผ่านการกลั่นกรองและเห็นชอบจากที่ประชุมคณบดีและสภามหาวิทยาลัย โดยตัวแทนของมหาวิทยาลัยในการลงนามคือ อธิการบดี

จึงเสนอที่ประชุมพิจารณา

มติที่ประชุม

วาระที่ 7

พิจารณารายงานของผู้ตรวจสอบกิจการ

ประจำปี 2550

(เอกสารแจกในที่ประชุม)



วาระที่ 8

การเลือกตั้งคณะกรรมการดำเนินการ
และผู้ตรวจสอบกิจการ
ประจำปี 2551



การเลือกตั้งคณะกรรมการดำเนินการ ประจำปี 2551

ตามข้อบังคับสหกรณ์ออมทรัพย์มหาวิทยาลัยเกษตรศาสตร์ จำกัด ข้อ 43 การเลือกตั้งและการดำรงตำแหน่ง ให้สหกรณ์มีคณะกรรมการดำเนินการประกอบด้วยประธานกรรมการหนึ่งคน และกรรมการอื่นอีกไม่เกินสิบสี่คน ซึ่งที่ประชุมใหญ่เลือกตั้งจากสมาชิก

การเลือกตั้งคณะกรรมการดำเนินการให้เลือกจากสมาชิกโดยวิธีเลือกประธานกรรมการหนึ่งคนจากที่ประชุมใหญ่และกรรมการอื่นอีกไม่เกินสิบสี่คน โดยให้เลือกจากสมาชิกที่เป็นบุคลากรสายวิชาการและสายธุรการในอัตราส่วน 7:7

กรรมการดำเนินการที่อยู่ตามวาระปี 2550 - 2551 ตามข้อบังคับข้อ 44 มี 7 คน ดังนี้

สายวิชาการ รายชื่อดังนี้

- | | |
|-------------|--------------|
| 1. รศ.บพิธ | จารุพันธุ์ |
| 2. ดร.ปรีชา | สิทธิกรณ์ไกร |
| 3. ผศ.สุชิน | ปลีหะจินดา |

สายธุรการ รายชื่อดังนี้

- | | |
|-----------------|----------------|
| 1. นายนิพนธ์ | ลิ้มแหลมทอง |
| 2. นางพูนทรัพย์ | บุญรำพรรณ |
| 3. นายวิเชียร | ไล่เลิศ |
| 4. นายสมนึก | ตั้งสุวรรณเสมา |

เมื่อคณะกรรมการดำเนินการอยู่ในตำแหน่งจนครบวาระกำหนดเวลาสองปี ตามข้อบังคับข้อ 44 สหกรณ์ต้องดำเนินการสรรหาคณะกรรมการดำเนินการแทนตำแหน่งที่ว่างลง 7 คน ได้แก่สายวิชาการ 4 คน และสายธุรการ 3 คน

กรรมการต้องดำเนินการสรรหาคณะกรรมการดำเนินการแทนตำแหน่งที่ว่างลงได้แก่สายวิชาการ 4 คน และสายธุรการ 3 คน

บัดนี้ได้ดำเนินการสรรหากรรมการดำเนินการประจำปี 2551 เป็นที่เรียบร้อยแล้ว โดยเรียงตามอักษร ดังนี้

สายวิชาการ

- | | |
|--------------------|-----------|
| 1. รศ.ร.อ.ปราโมทย์ | ลำไย |
| 2. ผศ.ดร.รังสรรค์ | ปิติปัญญา |
| 3. ดร.วิวัฒน์ | แดงสุภา |
| 4. ผศ.สิทธิชัย | เกษตรเกษม |

สายธุรการ

- | | |
|---------------|----------------|
| 1. นายชาญชัย | ไล่เลิศ |
| 2. นายนพดล | ระโยธี |
| 3. นายบุญช่วย | เอี่ยมประพัฒน์ |

จึงเสนอที่ประชุมเพื่อพิจารณาเลือกตั้งสมาชิกทั้ง 7 คน เป็นคณะกรรมการดำเนินการสหกรณ์ออมทรัพย์มหาวิทยาลัยเกษตรศาสตร์ จำกัด ประจำปี 2551

มติที่ประชุม



การเลือกตั้งผู้ตรวจสอบกิจการ ประจำปี 2551

ตามข้อบังคับสหกรณ์ออมทรัพย์มหาวิทยาลัยเกษตรศาสตร์ จำกัด ข้อ 58, ข้อ 59 และระเบียบว่าด้วยการสรรหาผู้ตรวจสอบกิจการ พ.ศ. 2547 ให้มีผู้ตรวจสอบกิจการ จำนวน 3 คน อยู่ในตำแหน่งคราวละหนึ่งปีการบัญชีของสหกรณ์ ประกอบด้วยผู้สมัครที่มีความรู้และประสบการณ์ตามกลุ่มสาขาวิชาชีพ ดังนี้

1. มีความรู้ทางด้านการเงิน การบัญชี
2. มีความรู้ทางด้านกฎหมายธุรกิจ และ/หรือประสบการณ์ทางกฎหมายสหกรณ์ หรือใช้วิชาชีพนั้นเกี่ยวกับสหกรณ์มาก่อน
3. มีความรู้ทางการบริหารทั่วไป หรือประสบการณ์โดยเฉพาะกิจการงานสหกรณ์

คณะกรรมการสรรหาฯ ได้ดำเนินการเลือกตั้งผู้ตรวจสอบกิจการ โดยวิธีการให้สมาชิกลงคะแนนเลือกได้ไม่เกิน 3 คน โดยเลือกสาขาวิชาชีพละ 1 คน จากรายชื่อที่ประกาศให้เลือกทั้งหมด แล้วนำรายชื่อผู้ได้รับการสรรหาที่ได้คะแนนมากที่สุดในแต่ละสาขาวิชาชีพ สาขาละ 1 คน เสนอต่อที่ประชุมใหญ่สามัญประจำปีให้เลือกตั้งเป็นผู้ตรวจสอบกิจการ ดังนี้

1. ด้านการเงิน การบัญชี ได้แก่ นางพรณวิภา เอื้อสุนทรวัฒนา
2. ด้านกฎหมายธุรกิจ/กฎหมายสหกรณ์ ได้แก่ พศ.ดร.วัลลภ อารีรบ
3. ด้านบริหารทั่วไป/ประสบการณ์โดยเฉพาะกิจการงานสหกรณ์ ได้แก่ ศ.ดร.สมเพียร เกษมทรัพย์

จึงขอเสนอที่ประชุมเพื่อพิจารณาเลือกตั้งสมาชิกทั้ง 3 คน เป็นผู้ตรวจสอบกิจการ ประจำปี 2551

มติที่ประชุม

.....



ประกาศสหกรณ์ออมทรัพย์มหาวิทยาลัยเกษตรศาสตร์ จำกัด เรื่อง พลายแผนการสรรหากรรมการดำเนินการและผู้ตรวจสอบกิจการ ประจำปี 2551

ตามประกาศสหกรณ์ออมทรัพย์มหาวิทยาลัยเกษตรศาสตร์ จำกัด เรื่อง การรับสมัครเข้ารับการสรรหาเป็นคณะกรรมการดำเนินการ ประจำปี 2551 และการรับสมัครเข้ารับการสรรหาผู้ตรวจสอบกิจการ ประจำปี 2551 ลงวันที่ 26 ตุลาคม 2550 และได้ดำเนินการสรรหากรรมการดำเนินการและผู้ตรวจสอบกิจการ ประจำปี 2551 ในวันที่ 12 ธันวาคม 2550 นั้น

สหกรณ์ออมทรัพย์มหาวิทยาลัยเกษตรศาสตร์ จำกัด จึงขอประกาศผลคะแนนสรรหากรรมการดำเนินการและผู้ตรวจสอบกิจการ ประจำปี 2551 เรียงตามหมายเลข ดังนี้

กรรมการ สายวิชาการ รายชื่อเรียงตามหมายเลข ดังนี้

หมายเลข 1	นายทรงพล	ภาณุภาส	สังกัดคณะศึกษาศาสตร์	ได้	415	คะแนน
หมายเลข 2	พศ.กุลกานต์	วงษ์สิงห์	สังกัดคณะศึกษาศาสตร์	ได้	523	คะแนน
หมายเลข 3	ดร.วิวัฒน์	แดงสุภา	สังกัดคณะวิทยาศาสตร์	ได้	777	คะแนน
หมายเลข 4	พศ.สิทธิชัย	เกษตรเกษม	สังกัดคณะเกษตร	ได้	897	คะแนน
หมายเลข 5	รศ.ร.อ.ปราโมทย์	ลำไย	สังกัดคณะสังคมศาสตร์	ได้	637	คะแนน
หมายเลข 6	พศ.ดร.รังสรรค์	ปิติปัญญา	สังกัดคณะเศรษฐศาสตร์	ได้	759	คะแนน
หมายเลข 7	นายสมชาย	งามยิ่งยวด	สังกัดสำนักส่งเสริมฯ	ได้	313	คะแนน
หมายเลข 8	นายอมร	อารี	สังกัดคณะศึกษาศาสตร์	ได้	246	คะแนน

กรรมการ สายธุรกิจ รายชื่อเรียงตามหมายเลข ดังนี้

หมายเลข 1	นายธงพล	ศรีสวัสดิ์	สังกัดสำนักงานอธิการบดี	ได้	525	คะแนน
หมายเลข 2	นายประยูง	รามศิริ	สังกัดคณะวนศาสตร์	ได้	220	คะแนน
หมายเลข 3	นายชาญชัย	ไล่เลิศ	สังกัดสำนักทะเบียนฯ	ได้	1,357	คะแนน
หมายเลข 4	นายนพดล	ระโยธี	สังกัดสำนักหอสมุด	ได้	1,163	คะแนน
หมายเลข 5	นายบุญช่วย	เยี่ยมประพัฒน์	สังกัดสถาบันอินทรีฯ	ได้	1,262	คะแนน
หมายเลข 6	นางพวงพิศ	โฆสิตสมิต	สังกัดคณะประมง	ได้	218	คะแนน
หมายเลข 7	นายมนตรี	พรนภาลัย	สังกัดคณะเกษตร กพส.	ได้	412	คะแนน



ผู้ตรวจสอบกิจการ รายชื่อเรียงตามหมายเลข ดังนี้

ด้านการเงิน/การบัญชี

หมายเลข 1	นางพรรณวิภา	เอื้อสุนทรวัฒนา	สังกัดสำนักงานอธิการบดี	ได้	1,560	คะแนน
หมายเลข 2	นางพนมศรี	บุญวรรณ	สังกัดสำนักงานอธิการบดี	ได้	1,051	คะแนน
หมายเลข 3	ไม่มีผู้สมัคร					

ด้านกฎหมายธุรกิจ/กฎหมายสหกรณ์

หมายเลข 4	นายทรงชนะ	โล่เรียง	สังกัดกองธุรกิจ กพส.	ได้	861	คะแนน
หมายเลข 5	พศ.ดร.วัลลภ	อารีรบ	สังกัดคณะวิทยาศาสตร์	ได้	1,642	คะแนน
หมายเลข 6	ไม่มีผู้สมัคร					

ด้านบริหารทั่วไป

หมายเลข 7	นายพงศ์ปณต	สุภาสัย	สังกัดคณะวิศวกรรมศาสตร์	ได้	286	คะแนน
หมายเลข 8	นายธีรศักดิ์	ดีชัย	สังกัดคณะเกษตร	ได้	995	คะแนน
หมายเลข 9	ศ.ดร.สมเพียร	เกษมทรัพย์	สังกัดคณะเกษตร	ได้	1,414	คะแนน

จึงประกาศมาเพื่อทราบโดยทั่วกัน

ประกาศ ณ วันที่ 13 ธันวาคม 2550

(นายนิพนธ์ ลิ้มแหลมทอง)

ประธานคณะกรรมการสรรหาฯ



ประกาศสหกรณ์ออมทรัพย์มหาวิทยาลัยเกษตรศาสตร์ จำกัด เรื่อง พิจารณากรรมการดำเนินการและผู้ตรวจสอบกิจการ ประจำปี 2551

ตามประกาศสหกรณ์ออมทรัพย์มหาวิทยาลัยเกษตรศาสตร์ จำกัด เรื่อง การรับสมัครเข้ารับการสรรหาเป็นคณะกรรมการดำเนินการ ประจำปี 2551 และการรับสมัครเข้ารับการสรรหาผู้ตรวจสอบกิจการ ประจำปี 2551 ลงวันที่ 26 ตุลาคม 2550 และได้ดำเนินการสรรหากรรมการดำเนินการและผู้ตรวจสอบกิจการ ประจำปี 2551 ในวันที่ 12 ธันวาคม 2550 นั้น

บัดนี้ ผลการสรรหาได้เสร็จสิ้นแล้ว โดยมีผู้ได้รับการสรรหาเป็นกรรมการดำเนินการและผู้ตรวจสอบกิจการ ประจำปี 2551 เรียงลำดับตามตัวอักษร ดังนี้

กรรมการสายวิชาการ

1. รศ.ร.อ.ปราโมทย์ ลำไย
2. ผศ.ดร.รังสรรค์ ปิติปัญญา
3. ดร.วิวัฒน์ แดงสุภา
4. ผศ.สิทธิชัย เกษตรเกษม

กรรมการสายธุรการ

1. นายชาญชัย ไส้เลิศ
2. นายนพดล ระโยธี
3. นายบุญช่วย เอี่ยมประพัฒน์

ผู้ตรวจสอบกิจการ

ด้านการเงิน/การบัญชี

นางพรรณวิภา เอื้อสุนทรวัฒนา

ด้านกฎหมายธุรกิจ/กฎหมายสหกรณ์

ผศ.ดร.วัลลภ อารีรบ

ด้านการบริหารทั่วไป

ศ.ดร.สมเพียร เกษมทรัพย์

จึงประกาศมาเพื่อทราบโดยทั่วกัน

ประกาศ ณ วันที่ 12 ธันวาคม 2550

(นายนิพนธ์ ลี้มแหลมทอง)

ประธานคณะกรรมการสรรหาฯ



สรุปผู้มาใช้สิทธิลงคะแนนสรรหากรรมการดำเนินการ ปี 2551 ณ วันที่ 12 ธันวาคม 2550

สายวิชาการ

รายการ	วิทยาเขต บางเขน	วิทยาเขต กำแพงแสน	วิทยาเขต ศรีราชา	วิทยาเขตฯ สกลนคร	หน่วยงาน ต่างจังหวัด	รวม
1. จำนวนผู้มีสิทธิ	2,447	517	102	105	48	3,219
2. ผู้มาใช้สิทธิ	950	241	53	22	36	1,302
ล่วงหน้า	215	21	-	1	4	241
12 ธันวาคม 2550	735	220	53	21	32	1,061
3. ผู้ไม่ได้ใช้สิทธิ	1,497	276	49	83	12	1,917
ผู้มาใช้สิทธิร้อยละ	40.45	46.62	51.96	20.95	75	40.45

สายธุรกิจ

รายการ	วิทยาเขต บางเขน	วิทยาเขต กำแพงแสน	วิทยาเขต ศรีราชา	วิทยาเขตฯ สกลนคร	หน่วยงาน ต่างจังหวัด	รวม
1. จำนวนผู้มีสิทธิ	1,875	676	103	28	211	2,893
2. ผู้มาใช้สิทธิ	1,154	473	89	18	204	1,938
ล่วงหน้า	104	9	-	1	2	116
12 ธันวาคม 2550	1,050	464	89	17	202	1,822
3. ผู้ไม่ได้ใช้สิทธิ	721	203	14	10	7	955
ผู้มาใช้สิทธิร้อยละ	61.55	69.97	86.41	64.29	96.68	66.99

สรุปจำนวนผู้มาใช้สิทธิ			
สาย	ประจำปี		เพิ่ม หรือ (ลด) ร้อยละ
	2549	2550	
วิชาการ	754	1,302	72.68
ธุรกิจ	2,017	1,938	(3.92)



วาระที่ 9

พิจารณาคัดเลือกผู้สอบบัญชีและ
กำหนดค่าธรรมเนียมการสอบบัญชี

ประจำปี 2551



พิจารณาคัดเลือกผู้สอบบัญชี และกำหนดค่าธรรมเนียมการสอบบัญชี ประจำปี 2551

ตามที่กรมตรวจสอบบัญชีสหกรณ์ได้จัดทำการปรับปรุงระบบการตรวจสอบบัญชีสหกรณ์ โดยมีวัตถุประสงค์กระจายงานด้านการสอบบัญชีสำหรับสหกรณ์ขนาดใหญ่ที่มีฐานะการเงินมั่นคง มีทุนดำเนินการเกินกว่า 200 ล้านบาท และมีระบบการบริหารงานที่ดี ให้ผู้สอบบัญชีภาคเอกชนเข้ามาตรวจสอบบัญชี โดยอยู่ภายใต้การกำกับดูแลของกรมตรวจสอบบัญชีสหกรณ์ และต้องผ่านการอบรมหลักสูตรการสอบบัญชีสหกรณ์ นั้น

ในปี 2550 ที่ประชุมใหญ่สามัญประจำปี ได้มีมติคัดเลือก บจก.เจริญแลนด์คอลลิก กรุ๊ป โดยนายเจริญ ศรีแสง ผู้อำนวยการตรวจสอบบัญชีสหกรณ์ฯ รหัส 2-1-13 เป็นผู้สอบบัญชีสหกรณ์ออมทรัพย์มหาวิทยาลัยเกษตรศาสตร์ จำกัด ประจำปี 2550 และกำหนดค่าธรรมเนียมการสอบบัญชีเป็นเงิน 130,000.-บาท (หนึ่งแสนสามหมื่นบาทถ้วน)

สำหรับปี 2551 มีผู้สอบบัญชีภาคเอกชนที่ขึ้นทะเบียนกับกรมตรวจสอบบัญชีสหกรณ์ ได้เสนอบริการตรวจสอบบัญชีประจำปี 2551 มายังสหกรณ์ จำนวน 1 ราย คณะกรรมการดำเนินการ ในคราววาระการประชุมครั้งที่ 25/2550 วันที่ 15 มกราคม 2551 ได้ตรวจสอบเงื่อนไข ตามข้อกำหนดของกรมตรวจสอบบัญชีสหกรณ์ รวมทั้งได้พิจารณาถึงระยะเวลาการเข้าปฏิบัติงาน การสอบบัญชี จำนวนผู้ช่วยผู้สอบบัญชี ตลอดจนกำหนดการตรวจสอบบัญชีซึ่งสามารถรับรองงบการเงินได้ตรงตามกำหนดเวลา และสามารถประชุมใหญ่สามัญประจำปีได้ไม่เกินวันที่ 31 มกราคม 2552 หรือระยะเวลาใกล้เคียงกันแล้ว มีมติเลือกผู้สอบบัญชี เพื่อเสนอต่อที่ประชุมใหญ่พิจารณาเลือกผู้สอบบัญชีสหกรณ์ประจำปี 2551 คือ บจก.เจริญ แอนด์คอลลิก กรุ๊ป โดย นายเจริญ ศรีแสง ดังข้อมูลต่อไปนี้

ชื่อ	รหัสผู้อำนวยการตรวจสอบบัญชีสหกรณ์ฯ	การเข้าปฏิบัติงานการสอบบัญชี	ผู้ช่วยสอบบัญชี (คน)	ค่าธรรมเนียม
บจก. เจริญแลนด์คอลลิก กรุ๊ป โดย นายเจริญ ศรีแสง	2-1-13	5 ครั้ง/ ปี - เข้าตรวจระหว่างปี 4 ครั้ง ทุก ๆ 3 เดือน และ ประจำปี 1 ครั้ง - งบการเงินภายใน สัปดาห์ที่ 2 ของ เดือนมกราคม 2552	3 คน คุณสมบัติ เป็นหัวหน้า สายสอบบัญชี ตาม กรมตรวจฯ	130,000.- บาท

จึงเสนอที่ประชุมเพื่อพิจารณา

มติที่ประชุม

วาระที่ 10

พิจารณากำหนดวงเงิน
ซึ่งสหกรณ์อาจกู้ยืมหรือด้าประกัน
ประจำปี 2551



พิจารณากำหนดวงเงินซึ่งสหกรณ์อาจกู้ยืมหรือค้ำประกัน ประจำปี 2551

การกู้ยืมเงินหรือค้ำประกัน ตามข้อบังคับสหกรณ์ฯ ข้อ 30 วงเงินกู้ยืมหรือค้ำประกัน ที่ประชุมใหญ่อาจกำหนดวงเงินกู้ยืมหรือค้ำประกัน สำหรับปีหนึ่ง ๆ ไว้ตามที่จำเป็น และสมควรแก่การดำเนินงาน วงเงินซึ่งกำหนดดังว่านี้ต้องได้รับความเห็นชอบจากนายทะเบียนสหกรณ์ ถ้าที่ประชุมใหญ่ยังมิได้กำหนดหรือนายทะเบียนสหกรณ์ยังมิได้ให้ความเห็นชอบวงเงินกู้ยืมหรือค้ำประกันสำหรับปีใด ก็ให้ใช้วงเงินกู้ยืมหรือค้ำประกันสำหรับปีก่อนไปพลาง

ในปี 2550 ได้รับอนุญาตจากที่ประชุมใหญ่กำหนดวงเงินกู้ยืม จำนวน 2,800 ล้านบาท ซึ่งเป็นวงเงินที่ได้รับความเห็นชอบจากนายทะเบียนสหกรณ์ (หนังสือ กษ. 1107/2550 ลงวันที่ 1 มีนาคม 2550) เพื่อรองรับการดำเนินธุรกรรมตามแผนงานที่วางไว้ และรักษาสภาพคล่องอย่างพอเพียง

สำหรับ ปี 2551 คณะกรรมการดำเนินการในคราวประชุม ครั้งที่ 25/2550 เมื่อวันที่ 15 มกราคม 2551 ได้พิจารณาและมีมติให้นำเสนอขออนุมัติที่ประชุมใหญ่กำหนดวงเงินกู้ยืม ซึ่งสหกรณ์ออมทรัพย์มหาวิทยาลัยเกษตรศาสตร์ จำกัด อาจกู้ยืมหรือค้ำประกัน ในวงเงิน 3,000 ล้านบาท มากกว่าปี 2550 เพื่อให้สามารถบริหารธุรกิจได้ตามแผนงาน และเสริมสภาพคล่องตามความจำเป็น

จึงเสนอที่ประชุมเพื่อพิจารณา

มติที่ประชุม

.....

.....

วาระที่ 11

พิจารณาอนุมัติหลักการ
การนำเงินไปฝากหรือลงทุนในหลักทรัพย์
ตามประกาศของคณะกรรมการ
พัฒนาการสหกรณ์แห่งชาติ



พิจารณาอนุมัติหลักการ การนำเงินไปฝากหรือลงทุน ในหลักทรัพย์ตามประกาศของคณะกรรมการพัฒนาการสหกรณ์แห่งชาติ

ตามที่คณะกรรมการพัฒนาการสหกรณ์แห่งชาติ ได้อาศัยอำนาจตามความในมาตรา 62 (7) แห่งพระราชบัญญัติสหกรณ์ พ.ศ. 2542 ออกประกาศ ณ วันที่ 18 พฤษภาคม 2550 เรื่อง ข้อกำหนดการฝากหรือลงทุนอย่างอื่นของสหกรณ์ พ.ศ. 2550 โดยให้มีผลบังคับใช้ตั้งแต่วันที่ 4 มกราคม 2550 มีข้อความสำคัญ ดังนี้

ฯลฯ

ข้อ 5 หลักทรัพย์ที่สหกรณ์จะนำไปฝากหรือลงทุนได้ ดังนี้

- (1) บัตรเงินฝากที่ธนาคารเป็นผู้ออก
- (2) ตัวแลกเงินที่ธนาคารเป็นผู้รับรอง สลากหลังหรือรับอวัลหรือตัวสัญญาใช้เงินที่ธนาคารเป็นผู้สลักหลังหรือรับอวัล โดยไม่มีข้อจำกัดความรับผิดชอบ
- (3) ตราสารแสดงสิทธิในหนี้ที่ธนาคารเป็นผู้ออก
- (4) ตัวสัญญาใช้เงินที่ออกโดยบริษัทเงินทุนหรือบริษัทเครดิตฟองซิเอร์ซึ่งกองทุนเพื่อการฟื้นฟูและพัฒนาระบบสถาบันการเงินประกันการชำระคืนทั้งต้นเงินและดอกเบี้ย
- (5) ตราสารแสดงสิทธิในหนี้นิติบุคคลเฉพาะกิจเป็นผู้ออก ภายใต้โครงการแปลงสินทรัพย์เป็นหลักทรัพย์ ที่ได้รับอนุญาตตามพระราชกำหนดนิติบุคคลเฉพาะกิจเพื่อการแปลงสินทรัพย์เป็นหลักทรัพย์ พ.ศ.2540
- (6) ตราสารแสดงสิทธิในหนี้ที่ได้รับการจัดอันดับความน่าเชื่อถือ ตั้งแต่ระดับ A- ขึ้นไป จากบริษัทจัดอันดับความน่าเชื่อถือที่ได้รับความเห็นชอบจากคณะกรรมการกำกับหลักทรัพย์และตลาดหลักทรัพย์
- (7) ฝากหรือลงทุนอื่นใด นอกจากที่กำหนดไว้ตาม (1) ถึง (6) โดยได้รับความเห็นชอบจากคณะกรรมการพัฒนาการสหกรณ์แห่งชาติก่อน

ข้อ 6 การนำเงินไปฝากหรือลงทุนในหลักทรัพย์ ตามข้อ 5 (7) รวมกันต้องไม่เกินทุนสำรองของสหกรณ์และต้องผ่านการอนุมัติจากที่ประชุมใหญ่ของสหกรณ์ก่อนจึงจะดำเนินการได้

ฯลฯ

อนึ่ง ณ วันที่ 31 ธันวาคม 2550 สหกรณ์ออมทรัพย์มหาวิทยาลัยเกษตรศาสตร์ จำกัด มีทุนสำรองจำนวน 411,294,428.42 บาท

ดังนั้น เพื่อให้การบริหารการลงทุนของสหกรณ์ออมทรัพย์มหาวิทยาลัยเกษตรศาสตร์ จำกัด เป็นไปอย่างถูกต้องตามกฎหมาย และได้รับผลตอบแทนการลงทุนที่ดี คณะกรรมการดำเนินการจึงขอเสนอที่ประชุมใหญ่อนุมัติให้คณะกรรมการดำเนินการของสหกรณ์ออมทรัพย์มหาวิทยาลัยเกษตรศาสตร์ จำกัด นำเงินไปฝากหรือลงทุนในหลักทรัพย์ ตามข้อ 5 (7) ได้โดยได้รับความเห็นชอบจากคณะกรรมการพัฒนาการสหกรณ์แห่งชาติก่อน

จึงเสนอที่ประชุมเพื่อพิจารณา

มติที่ประชุม



วาระที่ 12

เรื่องอื่นๆ (ถ้ามี)



ผลการดำเนินงานในรอบ 49 ปี สภกรณ์ออมทรัพย์ มหาวิทยาลัยเกษตรศาสตร์ จักัก

ปี พ.ศ.	จำนวน สมาชิก (คน)	ทุนเรือนหุ้น	เงินรับฝาก	ค้ำสัญญาใช้เงิน	เงินให้กู้แก่สมาชิก	เงินให้สหกรณ์อื่น กู้ยืม	เงินลงทุน	เงินทุนสำรอง	ทุนสะสมตามข้อ บังคับ	สินทรัพย์รวม	กำไรสุทธิ
2502	195	75,280	123,298.79	-	179,372.50	-	-	-	-	208,483.21	9,904.42
2503	297	185,520	116,154.18	-	274,468.50	-	-	4,717.75	234.52	301,674.18	20,354.93
2504	375	323,900	181,958.92	-	452,769.00	-	-	9,498.45	1,438.07	555,014.77	37,506.26
2505	403	483,100	178,326.10	-	555,907.00	-	-	18,867.41	2,838.48	737,768.15	53,543.49
2506	453	639,350	105,617.76	-	718,857.00	-	-	28,671.51	4,500.00	841,081.11	61,704.07
2507	484	823,430	154,193.74	-	951,452.00	-	-	38,709.43	6,500.00	1,114,632.73	91,799.56
2508	522	1,003,410	204,799.26	-	1,088,899.00	-	-	56,377.99	8,500.00	1,388,103.04	110,560.19
2509	595	1,259,022	441,535.17	-	1,736,720.00	-	-	67,664.13	16,500.00	1,939,810.76	148,793.78
2510	707	1,549,742	351,590.89	-	1,954,892.50	-	-	84,517.40	26,700.00	2,226,763.23	195,290.31
2511	791	1,797,512	307,635.06	-	2,105,302.00	-	-	98,742.16	55,605.16	2,494,103.22	222,560.54
2512	950	2,138,252	584,922.21	-	2,848,283.40	-	-	130,499.55	73,795.52	3,195,552.24	254,873.79
2513	1,059	2,676,369	1,366,231.79	-	3,908,710.00	-	-	155,986.92	79,113.46	4,665,989.39	337,971.51
2514	1,290	3,339,739	1,958,866.46	-	5,596,543.00	-	-	200,202.17	89,918.65	6,103,283.21	437,602.78
2515	1,421	4,213,589	2,959,707.78	-	8,936,395.00	-	-	253,489.30	100,182.23	9,525,916.69	634,089.47
2516	1,582	5,313,889	4,132,901.00	-	11,502,818.00	-	-	366,013.25	97,682.35	12,124,442.04	450,748.97
2517	1,775	6,642,253	5,638,844.46	-	15,343,580.00	-	-	444,574.58	88,930.29	15,816,718.34	1,019,182.20
2518	1,917	8,254,843	13,488,847.28	-	22,958,320.00	-	-	592,554.18	83,930.29	25,745,220.36	1,317,290.19
2519	2,037	10,099,913	20,665,675.04	-	29,317,550.00	-	-	759,729.97	86,134.12	34,883,211.72	1,712,190.95
2520	2,252	12,646,600	23,752,705.60	-	41,004,784.78	-	12,000.00	930,941.67	148,660.03	43,630,652.00	2,075,837.85
2521	2,440	15,510,260	32,478,189.81	-	50,523,846.68	-	15,000.00	1,138,533.45	164,240.87	53,482,317.85	2,646,774.76
2522	2,683	18,907,640	36,988,265.32	-	61,656,212.84	-	415,000.00	1,405,044.53	203,956.15	65,627,020.24	3,481,584.52
2523	2,890	22,865,890	48,457,654.35	-	73,306,018.95	-	2,019,000.00	1,830,208.31	312,556.15	80,795,472.35	2,905,074.80
2524	3,216	28,235,290	63,066,963.44	-	92,083,941.84	4,500,000.00	2,047,000.00	2,136,951.71	310,506.15	102,274,613.90	5,254,274.76
2525	3,522	34,194,920	85,866,112.13	-	119,748,333.03	-	11,539,000.00	2,666,081.28	610,956.15	134,424,580.36	6,719,678.28



ปี พ.ศ.	จำนวนสมาชิก (คน)	ทุนเรอือทุน	เงินรับทำก	คำสตัยอูยไปใช้เงิน	เงินให้กู้ยืมแก่สมาชิก	เงินใช้สัทธิการณอื่น	เงินลงทุน	เงินทุนสำรอง	ทุนสะสมตามข้อบ่งกั	สินทรัพย์รวม	กำไรสุทธิ
2526	3,694	41,452,100	99,998,742.75	-	140,348,212.01	7,150,000.00	7,142,000.00	3,338,051.28	872,137.43	159,331,992.06	8,050,671.61
2527	3,774	49,264,940	102,157,125.53	-	159,614,667.69	150,000.00	41,000.00	4,143,121.28	1,283,827.18	173,528,158.10	10,600,264.84
2528	3,836	57,604,560	116,255,779.69	-	171,386,403.08	-	19,449,000.00	5,508,661.40	1,886,049.04	199,502,461.17	11,896,052.61
2529	3,899	67,364,300	146,231,363.23	-	183,835,662.53	13,175,000.00	26,249,000.00	6,713,237.31	2,606,413.36	243,626,494.10	13,277,343.07
2530	3,943	78,615,880	164,977,423.02	-	198,558,915.17	9,756,000.00	51,067,000.00	8,046,742.91	3,489,218.45	276,088,396.02	14,306,663.98
2531	4,068	97,263,930	162,503,219.38	-	262,783,489.28	-	20,078,000.00	9,480,270.64	4,255,766.82	298,277,650.04	17,336,608.19
2532	4,147	117,984,020	174,984,020.05	8,455,000.00	304,455,384.10	-	21,756,430.66	11,635,211.32	5,695,365.34	344,526,317.33	17,751,589.23
2533	4,232	140,436,800	196,060,001.46	18,699,000.00	367,490,971.13	10,900,000.00	13,061,230.54	13,413,920.76	6,511,947.87	407,530,317.76	23,527,262.71
2534	4,358	165,241,820	259,663,360.39	45,675,000.00	437,340,691.01	32,000,000.00	45,140,000.00	15,771,403.41	7,594,084.61	538,380,140.72	26,645,575.11
2535	4,517	215,583,980	431,080,965.93	14,188,000.00	644,140,027.46	47,245,000.00	25,215,000.00	18,441,290.04	7,797,119.55	741,568,340.90	37,998,459.30
2536	4,674	299,356,590	786,152,784.57	7,937,000.00	765,270,626.37	140,367,000.00	169,415,000.00	22,260,146.29	8,409,940.55	1,187,070,301.04	49,199,158.93
2537	4,811	384,482,000	1,046,462,544.43	92,000.00	849,283,905.55	434,875,000.00	189,415,000.00	27,204,661.76	9,343,798.65	1,541,009,386.40	59,897,661.79
2538	4,911	453,027,840	1,313,731,732.70	-	1,024,280,005.48	608,205,000.00	205,388,181.47	33,309,428.65	9,872,082.68	1,906,289,115.38	77,384,236.41
2539	5,093	530,784,050	2,063,383,721.49	-	1,171,053,454.79	1,016,125,000.00	509,747,879.76	41,199,800.63	11,560,333.11	2,766,014,161.34	100,063,994.44
2540	5,244	630,788,110	2,663,650,579.35	-	1,345,755,736.04	1,373,430,000.00	387,233,671.51	53,212,271.16	17,462,895.68	3,508,959,453.29	124,313,724.80
2541	5,309	701,539,930	4,000,276,633.18	-	1,414,458,637.39	2,126,990,000.00	547,233,671.51	69,958,747.69	22,820,105.93	4,961,269,975.31	145,628,048.93
2542	5,329	878,302,610	4,529,083,156.61	-	1,415,485,168.44	2,099,782,560.00	1,076,018,671.51	97,443,012.56	30,718,036.18	5,746,281,583.79	156,101,570.60
2543	5,369	1,144,546,510	5,117,114,813.32	-	1,507,437,090.51	1,780,315,500.00	1,831,907,835.89	124,295,927.43	42,240,297.78	6,688,230,942.63	127,491,493.79
2544	5,425	1,274,404,460	5,468,353,369.15	7,000,000.00	1,497,206,449.29	1,989,744,500.00	2,360,416,104.23	145,047,025.63	43,009,424.67	7,133,260,353.48	151,493,815.90
2545	5,488	1,413,855,160	5,481,847,739.51	-	1,566,407,762.96	1,883,939,775.00	2,838,024,360.00	172,297,345.08	40,982,324.42	7,340,284,421.26	185,035,576.65
2546	5,607	1,645,476,800	5,823,240,487.27	-	1,677,565,743.45	2,283,729,751.80	3,092,660,509.50	224,265,247.42	48,712,165.24	8,092,675,043.65	185,310,153.39
2547	5,711	1,898,757,040	6,399,512,157.58	-	1,789,567,630.94	2,875,238,751.80	3,333,299,841.88	276,152,090.37	54,827,429.19	8,895,545,307.48	201,881,234.92
2548	5,793	2,166,046,900.00	6,989,347,848.53	-	1,957,698,699.10	3,547,243,751.80	3,787,357,749.36	318,640,306.95	68,693,022.69	9,880,940,186.71	236,305,881.73
2549	5,912	2,398,080,370.00	6,215,854,699.93	638,759,000.00	2,248,990,879.26	3,848,204,751.80	3,319,623,908.55	366,003,921.73	85,690,870.18	10,483,065,297.79	253,902,154.02
2550	6,171	2,634,984,180.00	8,622,515,399.87	-	2,510,270,116.79	3,768,892,250.00	5,059,577,931.85	411,294,428.42	89,948,712.48	12,604,921,842.22	291,568,877.78



บทความพิเศษ

วิเคราะห์สถานการณ์ความเสี่ยง
และการเตือนภัยทางการเงินของ สอ.มก.

วันวาน วันนี้ และวันพรุ่งนี้ ของ สอ.มก.

เงินทุนของ สอ.มก. บริหารอย่างไร ?

ระบบบริการสหกรณ์ 24 ชั่วโมง

อีกก้าวหนึ่งของการพัฒนา

มาตรฐานบริการสหกรณ์

หมายเหตุ บทความทั้งหมดเป็นความเห็นส่วนตัวของผู้เขียน
ไม่ผูกพันกับสหกรณ์ออมทรัพย์มหาวิทยาลัยเกษตรศาสตร์ จำกัด



วิเคราะห์สถานการณ์ความเสี่ยงและ การเตือนภัยทางการเงินของ สอ.มก.

โดย...ศาสตราจารย์พิเศษ อาบ นกะวัตต์ (77)

๐๕* ความนำ

การศึกษาเพื่อประเมินสถานการณ์ความเสี่ยงและการเตือนภัยทางการเงินของสหกรณ์ เป็นกุศโลบายที่ต้องทำสม่ำเสมอ

กรมตรวจบัญชีสหกรณ์ได้นำเสนอหลักการวิเคราะห์ 6 ประการ เพื่อประเมินสถานการณ์ความเสี่ยง และการเตือนภัยทางการเงินของสหกรณ์ ชื่อย่อเป็นภาษาอังกฤษว่า “CAMELS” ซึ่งประกอบด้วย

ความเพียงพอของเงินทุน (Capital Strength)

คุณภาพของสินทรัพย์ (Asset Quality)

ขีดความสามารถในการบริหาร (Management Ability)

การทำกำไร (Earning Efficiency)

สภาพคล่อง (Liquidity)

ผลกระทบของธุรกิจ (Sensitivity)

อย่างไรก็ดี หลักการวิเคราะห์ 6 ประการนี้ ผู้เสนอชี้แจงว่าจะใช้วัดค่าได้เหมาะสมมีความหมายเพียงใด ย่อมขึ้นอยู่กับชนิดหรือประเภทของการประกอบการ เช่น ด้านการเงิน, ด้านอุตสาหกรรม, ด้านการค้า, ด้านผู้แทนจำหน่าย, ด้านการเกษตร และด้านการให้บริการ

๐๕* ข้อมูลที่ใช้ในการศึกษา

ใช้ข้อมูลทุติยภูมิเชิงประจักษ์ (Empirical data) ทั้งหมดจากรายงานกิจการประจำปี 2542 – 2549 (8 ปี) ของ สอ.มก. ด้วยวิธีการรวบรวม การแจกแจง การวิเคราะห์ และการตีความข้อมูล แล้วจึงสรุปผลและเสนอแนะ



๙ ผลการศึกษา (ดูตารางที่ 1 และที่ 2 ประกอบคำอธิบาย)

1. ความเพียงพอของเงินทุน

ผลการศึกษาพบว่า ทุนดำเนินงาน (Financial Capital) ของ สอ.มก. มีมาก เพิ่มขึ้นตลอดคาบเวลาที่ศึกษา สัดส่วนของทุนของสหกรณ์เองเพิ่มขึ้นขณะที่เงินรับฝากมีสัดส่วนลดลง เงินรับฝากปี 2549 6,215.85 ล้านบาท ลดลงจากปี 2548 6,989.35 ล้านบาท เป็นเงิน 459.40 ล้านบาท (ดูตารางที่ 1) แต่ฝ่ายบริหารจัดการได้ออกตั๋วสัญญาใช้เงินตั้งแต่ต้นปี 2550 นำเงินมาให้บริการสินเชื่อแก่สหกรณ์อื่นที่เป็นลูกค้าประจำ และ สอ.มก. ได้ชำระคืนเงินตามตั๋วสัญญาหมดแล้วตั้งแต่สิ้นเดือนกันยายน 2550 (ข่าว สอ.มก. เดือนพฤศจิกายน 2550)

ในด้านสภาพคล่องในระบบสหกรณ์นั้นจะไม่ตัดสินว่า สหกรณ์ใดมีหนี้สินหมุนเวียนมากกว่าทรัพย์สินหมุนเวียน สหกรณ์นั้นๆ มีข้อด้อยในด้านสภาพคล่อง ทั้งนี้เพราะสหกรณ์ที่มีเงินรับฝากมากย่อมมีหนี้สินมากเป็นธรรมดา

เป็นที่น่าสังเกตว่า สมาชิก สอ.มก. ผู้ฝากเงินประเภทออมทรัพย์พิเศษและประเภทฝากประจำ มีแนวโน้มที่จะฝากเป็นเวลายาวนาน ประหนึ่งจะให้เป็นการลงทุนสำรองเลี้ยงชีพ

อย่างไรก็ตาม ไม่ควรให้เงินรับฝากกระจุกตัวเป็นกลุ่มใหญ่ไม่กี่ราย ถ้ามีการให้กระจายเวลาการถอนให้กระจายไปหลายเดือนหรือหลายปี โดยให้ดอกเบี้ยสูงขึ้นบ้าง

2. คุณภาพของสินทรัพย์ (Asset Quality)

สินทรัพย์ประกอบด้วยหนี้สิน และทุนของสหกรณ์

ในปี 2542 สินทรัพย์ของ สอ.มก. เป็นเงิน 5,746.28 ล้านบาท ในจำนวนนี้เป็นหนี้สินร้อยละ 79.77 และเป็นทุนของสหกรณ์เองร้อยละ 20.23

ส่วนในปี 2549 สินทรัพย์ของ สอ.มก. เป็นเงิน 10,438.06 ล้านบาท ในจำนวนนี้เป็นหนี้สินร้อยละ 70.20 และเป็นทุนของสหกรณ์เองร้อยละ 29.80

หนี้สินของ สอ.มก. เป็นหนี้เงินรับฝากเกือบทั้งสิ้น ซึ่งไม่ถือว่าเป็นข้อด้อยที่น่าวิตกในด้านสภาพคล่อง อนึ่ง ได้ทราบว่า ได้มีกฎกระทรวงตามมาตรา 48 ของ พ.ร.บ. สหกรณ์ พ.ศ. 2542 ให้ทุกสหกรณ์ดำรงสินทรัพย์สภาพคล่องไว้ร้อยละ 1 ของเงินรับฝาก ดังนั้น สอ.มก. ย่อมมีสินทรัพย์สภาพคล่องที่ต้องดำรงไว้แล้วไม่น้อยกว่า 62.16 ล้านบาท (ดูจำนวนเงินรับฝาก ปี 49 ในตารางที่ 1)

สรุปได้ว่าสินทรัพย์ของ สอ.มก. มีคุณภาพและอัตราส่วนทุนของสหกรณ์เองเพิ่มขึ้น ขณะที่อัตราส่วนหนี้สินเงินรับฝากลดลง

3. ชีตความสามารถในการบริหารจัดการ (Management Ability)

ตลอดระยะเวลาที่ศึกษาพบว่า ความสามารถในการบริหารจัดการ สอ.มก. มีศักยภาพ ประสิทธิภาพ และมีความโปร่งใส สินทรัพย์ ทุนดำเนินงาน และกำไร เพิ่มขึ้น รายจ่ายค่าดอกเบี้ยเพิ่มขึ้นขณะที่รายจ่ายดำเนินงานมีแนวโน้มลดลงในคาบเวลา 4 ปีหลัง (ดูตารางที่ 1 และที่ 2)



ตารางที่ 1 สินทรัพย์ ทุนดำเนินงาน รายได้ รายจ่าย และกำไร ของ สอ.มก. ปี 2542 - 2549 (8 ปี)

ปี	สินทรัพย์ (ล้านบาท)	ทุนดำเนินงาน (ล้านบาท)						รายได้	รายจ่าย		กำไรสุทธิ ประจำปี
		ทุนเรือน หุ้น	ทุน สำรอง	ทุนสะสม อื่นๆ	กำไรสุทธิ ประจำปี	เงินรับ ฝาก	รวมทุน ดำเนินงาน		ดอกเบี้ย	ดำเนินงาน	
2543	6,688.23	1,144.55	124.29	42.24	127.49	5,117.11	6,555.68	369.99	200.06	42.44	127.44
2544	7,133.26	1,274.40	145.05	43.01	151.49	5,468.35	7,082.30	400.94	187.00	62.45	151.49
2545	7,340.28	1,413.85	172.30	41.00	185.03	5,481.85	7,294.03	387.76	157.01	45.72	185.03
2546	8,092.67	1,645.48	224.26	48.71	185.34	5,825.24	7,929.03	366.21	146.69	34.21	185.34
2547	8,895.54	1,898.76	276.15	54.83	201.88	6,393.51	8,825.13	409.24	155.60	51.76	201.88
2548	9,880.84	2,166.05	318.64	68.69	236.80	6,989.35	9,779.53	449.51	171.99	40.78	236.80
2549	10,438.06	2,398.69	366.00	85.69	253.90	6,215.85	9,320.13	569.50	273.52	43.32	253.90

ที่มา : (1) ตัวเลขดิบจากรายงานกิจการประจำปี 2542-2549 ของ สอ.มก.

(2) จัดรูปตารางใหม่และจัดรูปรายการใหม่ โดย อาบ นคะจัด

ตารางที่ 2 การวิเคราะห์ความสามารถทำกำไรของ สอ.มก. ระหว่างปี 2542-2549 (8 ปี)

ปี	กำไร (ล้านบาท)	สมาชิก (คน)	กำไร ต่อสมาชิก (บาท)	เงินรับฝาก ต่อสมาชิก (บาท)	ทุนเรือนหุ้น ต่อสมาชิก (บาท)	อัตราเติบโต ของทุน สำรอง	อัตราเติบโต ของทุน สะสมอื่น	อัตรา เติบโตของ กำไรสุทธิ	อัตรากำไร สุทธิต่อ รายได้ %	อัตราค่าใช้จ่าย ดำเนินงาน ต่อกำไร %
						เลขดัชนี				
2542	156.10	5,329	29,292	849,897	164,815	100.00	100.00	100.00	34.06	26.73
2543	127.49	5,369	23,745	953,084	213,129	127.00	91.00	82.00	34.46	33.29
2544	151.49	5,425	27,924	1,007,991	234,912	149.00	114.00	97.00	37.78	41.23
2545	185.03	5,488	33,715	998,879	257,626	177.00	132.00	118.00	47.72	24.70
2546	185.34	5,607	33,055	1,038,923	293,469	230.00	141.00	119.00	50.60	18.47
2547	201.88	5,711	35,349	1,119,508	332,474	283.00	147.00	129.00	49.33	25.64
2548	236.80	5,793	40,877	1,206,516	373,908	327.00	144.00	152.00	52.68	17.22
2549	253.90	5,912	42,946	1,051,395	405,732	376.00	185.00	163.00	44.58	17.06

ที่มา : (1) ตัวเลขดิบจาก สอ.มก. : รายงานกิจการประจำปี 2542-2549

(2) จัดตารางตัวเลขใหม่ ตัวเลขคำนวณ และการแจกแจงตัวเลขเป็นรายการต่างๆ ทำโดย อาบ นคะจัด



อย่างไรก็ดี คณะกรรมการดำเนินการควรต้องพิจารณาหาทางเลือกต่างๆ ให้มากขึ้น เพราะทุนดำเนินงานทั้งเป็นของสหกรณ์เอง และเป็นเงินรับฝากเพิ่มมากขึ้น

ณ วันที่ 31 ตุลาคม 2550 สอ.มก. ลงทุนให้บริการสมาชิกกู้เพียง 2,450 ล้านบาท หรือร้อยละ 23.00 ส่วนอีก 8,129 ล้านบาท หรือร้อยละ 77.00 ให้สหกรณ์อื่นกู้ และลงทุนในตราสารประเภทต่างๆ ของตลาดเงินและตลาดทุนของประเทศ (จากข่าว สอ.มก. เดือนพฤศจิกายน 2550)

เวลานี้ สอ.มก. ให้สหกรณ์ประเภทออมทรัพย์เท่านั้นกู้ ควรที่จะศึกษาแนวทางให้สหกรณ์ประเภทการเกษตร หรือประเภทบริการ และประเภทอื่นที่มีศักยภาพกู้บ้าง

อนึ่ง ควรพิจารณาแนวทางพัฒนาอสังหาริมทรัพย์ เช่น หมู่บ้านเกษตรศาสตร์นิเวศน์ อาคารชุดเกษตรศาสตร์ ณ วิทยาเขตต่างๆ โดยร่วมมือกับมหาวิทยาลัยเกษตรศาสตร์ และหน่วยงานราชการต่างๆ ในเกษตรกลางบางเขนที่มีสาขางานอยู่ใกล้วิทยาเขตต่างๆ ของ มก.

4. การทำกำไร (Earning Sufficiency)

การศึกษาพบว่า ตลอดคาบเวลาที่ศึกษาดัชนีอัตราความเติบโตของกำไรสุทธิประจำปีเพิ่มขึ้นติดต่อกัน เว้นปี 2543 รายได้มีแนวโน้มเพิ่มขึ้น ขณะที่รายจ่ายมีแนวโน้มลดลงโดยเฉพาะคือดอกเบี้ยจ่าย เนื่องจากทุนดำเนินงานส่วนที่เป็นของ สอ.มก. เพิ่มขึ้นและไม่คิดดอกเบี้ยจ่าย

อนึ่ง เป็นที่น่าสังเกตว่า กำไรต่อสมาชิกต่อปีในปี 2549 เพิ่มขึ้นจากปี 2542 ร้อยละ 47.00 ในขณะที่จำนวนสมาชิกในปี 2549 เพิ่มขึ้นจากปี 2542 583 คน หรือเพียงร้อยละ 11.00 หรือเพิ่มขึ้นโดยเฉลี่ยเดือน 6 คน ในคาบ 96 เดือน (ดูตารางที่ 2)

อย่างไรก็ดี ประมาณร้อยละ 75.00 ของกำไรได้มาจากการให้เงินกู้แก่สหกรณ์อื่น และจากการลงทุนในตราสารประเภทต่างๆ ดังกล่าวแล้ว ทั้งนี้เพราะ สอ.มก. มีสภาพคล่องส่วนเกินจากการลงทุนภายใน จึงจำเป็นต้องนำเงินทุนดำเนินงานที่เหลือไปลงทุนภายนอกดังกล่าวแล้วในหัวข้ออื่น

5. สภาพคล่อง (Liquidity)

หากถือว่าในระบบสหกรณ์ สหกรณ์ใดมีหนี้สินหมุนเวียนมากกว่าทรัพย์สินหมุนเวียน เนื่องจากมีเงินรับฝาก ซึ่งถือว่าเป็นหนี้สินหมุนเวียนมาก ไม่ให้ถือว่า สหกรณ์นั้นมีข้อด้อยที่นำวัดในด้านสภาพคล่อง ตามนี้ กรมตรวจบัญชีสหกรณ์ได้เคยวินิจฉัยแล้ว สอ.มก. จึงมีสภาพคล่องที่ดี ในคาบเวลาที่ศึกษา ส่วนการจะบริหารจัดการสภาพคล่องส่วนเกินอย่างไร ได้กล่าวแล้วในหัวข้ออื่น

6. ผลกระทบของธุรกิจ (Sensitivity)

ผลการศึกษาพบว่า คณะกรรมการดำเนินการ สอ.มก. ได้แต่งตั้งคณะกรรมการเป็นกลุ่มทำงาน 6 กลุ่ม คือ คณะกรรมการบริหาร คณะกรรมการเงินกู้ คณะกรรมการการศึกษาและประชาสัมพันธ์ คณะกรรมการบริหารการเงิน คณะกรรมการพัฒนาและแผนงาน และคณะกรรมการกิจการพิเศษ

คณะกรรมการบริหารการเงิน มีอำนาจหน้าที่กำกับดูแลเรื่องความเคลื่อนไหวของอัตราดอกเบี้ยเงินรับฝากและเงินให้กู้ รวมทั้งกำกับดูแลการลงทุนในตราสารต่างๆ ทั้งที่ไม่ซื้อขายในตลาด และตราสารที่ซื้อขายในตลาดหลักทรัพย์ ส่วนคณะกรรมการเงินกู้ มีอำนาจหน้าที่กำกับดูแลเงินกู้และลูกค้า ทั้งที่เป็นสมาชิกและสหกรณ์อื่น

สอ.มก. จึงสามารถหลีกเลี่ยงและหรือลดผลกระทบของธุรกิจการเงินตลอดคาบเวลาที่ศึกษา



สรุป

เมื่อประเมินสถานการณ์ความเสี่ยง และการเตือนภัยทางการเงินของ สอ.มก. โดยใช้หลักการวิเคราะห์ 6 ประการ (CAMELS) แล้ว พบว่า ตลอดคาบเวลาที่ศึกษา 8 ปี (2542-2549) สอ.มก. มีศักยภาพที่ดี ผ่านการวัดค่าได้ในด้านความเสี่ยง แต่ในสิ่งเตือนภัยหรือปัญหาที่จะต้องพิจารณาหาทางแก้ไขต่อไป โดยสรุปคือ

- (1) สัดส่วนของทุนดำเนินงานเป็นเงินรับฝากมาก
- (2) ทุนดำเนินงานจะเพิ่มมากขึ้นทุกปี เพราะ สอ.มก. มีระบบการออมทรัพย์ของสมาชิกและของสหกรณ์รวมทั้งในรูปหุ้น ทุนสำรอง ทุนสะสมอื่นๆ กำไรสุทธิประจำปี และเงินรับฝากจากสมาชิก
- (3) จำนวนสมาชิกถึงจุดอิ่มตัว เพราะบุคลากรของ มก. ก็ถึงจุดอิ่มตัวด้วย
- (4) การลงทุนในตลาดภายในน้อยมาก แต่การลงทุนในตลาดภายนอกมาก และ
- (5) คณะกรรมการดำเนินการไม่ได้ศึกษาหรือให้ทุนศึกษาวิจัยเพื่อการพัฒนาการลงทุนภายใน เป็นกิจจะลักษณะในเรื่องที่เห็นว่ามีเส้นทางที่ดีในรูป R&D

เสนอแนะ

สมาชิกและกรรมการ สอ.มก. ควรพิจารณาหาทางแก้ไขสิ่งเตือนภัยหรือปัญหาที่จะต้องพิจารณาแก้ไขที่ผู้วิจัยได้ระบุไว้ในข้อสรุปข้างต้น



อินันท์นาการจาก

บริษัท มาสเตอร์ แอสเซท ซีเคียวร์ ซีเอสเอ็ม จำกัด

เลขที่ 55/1 ซ.พหลโยธิน 8 แขวงสามเสนใน เขตพญาไท กรุงเทพฯ 10400

โทรศัพท์ 02-964-0361-2, 02-964-0828-9



วันวาน วันนี้ และ วันพรุ่งนี้ ของสหกรณ์ออมทรัพย์มหาวิทยาลัยเกษตรศาสตร์

โดย พศ.ดร.รังสรรค์ ปิติปัญญา (6390)

เอกสารฉบับนี้เขียนขึ้นเพื่อทบทวนความเป็นมาและสถานการณ์ปัจจุบันของสหกรณ์ออมทรัพย์มหาวิทยาลัยเกษตรศาสตร์ (สอ.มก.) รวมทั้งการแสดงความคิดเห็นถึงแนวทางการดำเนินงานในอนาคต เพื่อให้บรรลุเจตนารมณ์ดังกล่าว ได้แบ่งเนื้อหาออกเป็น 3 ตอน คือ “วันวาน : อดีตที่ยากลำบาก” “วันนี้ : ปัจจุบันที่น่าชื่นชม” และ “วันพรุ่งนี้ : อนาคตที่ท้าทาย”

๑* วันวาน : อดีตที่ยากลำบาก

กระแสความคิดเรื่องการจัดตั้งสหกรณ์ออมทรัพย์ขึ้นในมหาวิทยาลัยเกษตรศาสตร์เริ่มมาตั้งแต่ประมาณ ปี 2500 อย่างไรก็ตามก็คิดคณะผู้ริเริ่มต้องใช้เวลาประมาณ 2 ปี ในการทำความเข้าใจกับมหาวิทยาลัย ในที่สุดมหาวิทยาลัยก็ยอมรับและอนุญาตให้มีการจัดตั้งสหกรณ์ออมทรัพย์ในมหาวิทยาลัยได้ และได้รับการจดทะเบียนเป็นสหกรณ์ เมื่อวันที่ 6 มกราคม 2502 โดยมีสมาชิกเริ่มแรก 110 คน ไม่มีเงินทุนของสหกรณ์เองเลย ต้องอาศัยเงินฝากจากสมาชิก โดยเฉพาะจากท่านอธิการบดี (ศ.อินทรีย์ จันทรสติธัย) ซึ่งเป็นประธานกรรมการของสหกรณ์ และเงินกู้จากภายนอกมาเป็นทุนให้สมาชิกกู้ยืม โดยสิ้นปีทางบัญชี พ.ศ. 2502 สหกรณ์มีสมาชิกเพิ่มขึ้นเป็น 195 คน มีทุนเรือนหุ้น 75,280 บาท เงินรับฝาก 123,298.79 บาท สามารถ จ่ายเงินกู้ให้แก่สมาชิกได้เพียง 179,372.50 บาท ซึ่งไม่เพียงพอกับความต้องการของสมาชิก การดำเนินงานในระยะแรกจึงเป็นไปด้วยความยากลำบาก และบางครั้งสมาชิกต้องเขาคิวกันกู้ ไม่ใช่ยื่นกู้แล้ว จะสามารถได้รับเงินกู้เลยเหมือนปัจจุบัน ยิ่งกว่านั้นในระยะเริ่มต้นนี้ สอ.มก. ยังมีรายได้น้อยไม่สามารถจัดสวัสดิการให้แก่สมาชิก และให้ความช่วยเหลือแก่สังคมภายนอกได้เลย จากสถานการณ์ดังกล่าว ทำให้สมาชิกบางส่วนมองไม่ออกว่าสหกรณ์จะพัฒนาใหญ่โตขึ้นในอนาคตได้อย่างไร...



๙* วันนี้ : ปัจจุบันที่น่าชื่นชม

จากวันวาน ถึง วันนี้ สอ.มก. มีการพัฒนา และขยายตัวอย่างต่อเนื่องในทุกๆ มิติ ณ สิ้นปี 2550 สอ.มก. มีสมาชิกมากกว่า 6,000 คน มีสินทรัพย์รวมประมาณ 12,600 ล้านบาท (มากเป็นอันดับต้นๆ ของประเทศ) ประกอบด้วยทุนของสหกรณ์เอง (ทุนเรือนหุ้น ทุนสำรอง และ ทุนอื่นๆ) ประมาณ 3,500 ล้าน เงินรับฝาก 8,600 ล้าน และ หนี้สินอื่นๆ ประมาณ 500 ล้าน หากตีความว่าเงินฝากจากสมาชิกถือเป็นแหล่งเงินที่มาจากภายในของสหกรณ์เองจะเห็นว่าสินทรัพย์เกือบทั้งหมดมีแหล่งที่มาจกภายในของสหกรณ์เอง ดังนั้นจึงกล่าวได้ว่า สอ.มก. เป็นสหกรณ์ที่มีการเจริญเติบโตอย่างต่อเนื่อง และมีความมั่นคงสูงมาก

ในปี 2549 สอ.มก. มีสินทรัพย์ 10,438 ล้าน ถูกนำไปจัดบริการเงินกู้แก่สมาชิกที่เดือดร้อน จำนวน 2,619.1 ล้าน (รวมเงินที่ใช้ในการจัดหาอาคารและอุปกรณ์ให้มหาวิทยาลัยเกษตรศาสตร์ จำนวน 380.6 ล้านด้วย) ให้ สอ. อื่นๆ ตามหลักการของการร่วมมือช่วยเหลือกันระหว่างสหกรณ์ไปจำนวน 3,848.2 ล้าน ที่เหลืออีกประมาณ 4,000 ล้าน ถูกนำไปลงทุนในพันธบัตรรัฐบาล และตราสารต่างๆ ที่กฎหมายอนุญาต และฝากไว้กับสถาบันการเงินต่างๆ

นอกจากกิจกรรมด้านการเงินดังกล่าวแล้ว สอ.มก. ยังได้จัดสวัสดิการให้แก่สมาชิก และช่วยเหลือสังคมอย่างต่อเนื่อง สวัสดิการที่จัดให้แก่สมาชิกนั้นเป็นแบบครบวงจรชีวิต คือ ตั้งแต่เกิดจนตาย เช่นถึงวันเกิด วันแต่งงาน จะมีเงินสวัสดิการให้ เจ็บป่วย สอ.มก. ช่วยจ่ายค่ารักษาพยาบาลบางส่วนให้ ต้องการศึกษาต่อ สอ.มก. ให้ทุนการศึกษาบางส่วน เกษียณอายุมีเงินช่วยเหลือเช่นเดียวกับเงินบำเหน็จบำนาญให้ และเมื่อเสียชีวิต สอ.มก. ยังจ่ายเงินช่วยเหลืองานศพด้วย นอกเหนือจากการจัดสวัสดิการแก่ตัวสมาชิกโดยตรงสหกรณ์ยังได้จัดสวัสดิการแก่ครอบครัวสมาชิกด้วย เช่นการให้ทุนการศึกษบุตร การช่วยเหลือครอบครัวกรณีที่สมาชิกถึงแก่กรรม รวมถึงช่วยเหลือกรณีที่คนในครอบครัวถึงแก่กรรม ในรอบปี 2549 สอ.มก. จ่ายเงินสวัสดิการให้สมาชิกไปประมาณ 20 ล้านบาท

นอกจากให้ความช่วยเหลือแก่สมาชิกและครอบครัวแล้ว สอ.มก. ยังให้ความช่วยเหลือแก่ชุมชนและสังคม ตามหลักการเอื้ออาทรต่อชุมชน ด้วย โดยในปี 2549 ได้ให้ความช่วยเหลือกิจกรรมต่างๆ ของมหาวิทยาลัย และกิจกรรมของสังคมภายนอกอีกปีละประมาณ 4 ถึง 5 ล้าน นอกจากให้ความช่วยเหลือในรูปของตัวเงินแล้ว สอ.มก. ยังให้ความช่วยเหลือด้านความรู้แก่สมาชิก และบุคคลอื่นๆ ด้วย โดยเฉพาะบุคลากรของ สอ. อื่นๆ

และเพื่อให้การทำงานเป็นไปอย่างมีประสิทธิภาพ สอ.มก. ได้นำเอาเทคโนโลยีสารสนเทศและการสื่อสาร และการบริหารงานเชิงกลยุทธ์เข้ามาปรับใช้ในองค์กรอย่างจริงจัง โดยในปี 2544 เมื่อมีการตกลงร่วมมือกันระหว่าง สอ.มก. กับ ธนาคารไทยพาณิชย์ จำกัด เพื่อเชื่อมโยงระบบสารสนเทศของ สอ.มก. และ ธนาคารไทยพาณิชย์ เข้าด้วยกัน มีการพัฒนาบัตรสมาชิกอิเล็กทรอนิกส์ขึ้น ซึ่งเป็นทั้งบัตรสมาชิกและบัตรเอทีเอ็มไปพร้อมๆ กัน บัตรดังกล่าวสามารถทำธุรกรรมทางการเงินกับ สอ.มก. ผ่านตู้เอทีเอ็มของธนาคารไทยพาณิชย์ได้โดยตรง ในระบบ Real Time On Line และ ถือว่าเป็นสหกรณ์ออมทรัพย์แห่งแรกในประเทศไทยที่สามารถเชื่อมโยงเครือข่ายออนไลน์กับธนาคารพาณิชย์ได้สำเร็จ ยิ่งไปกว่านั้นในอนาคต สอ.มก. มีแผนที่จะพัฒนาไปสู่การเป็น “สหกรณ์อิเล็กทรอนิกส์” หรือ e-Coop ด้วย



เมื่อพิจารณาถึงความสามารถในการสร้างกำไร (เงินส่วนเกิน) ก็พบว่า สอ.มก. สามารถบริหารงาน มีกำไรสุทธิเพิ่มขึ้นอย่างต่อเนื่อง โดยในปี 2547 มีกำไรสุทธิ 201.88 ล้านบาท เพิ่มขึ้น 237 และ 254 ล้านบาท ในปี 2548 และ 2549 และคาดการณ์ว่าในปี 2550 นี้ สอ.มก. จะมีกำไรประมาณ 290 ล้านบาท สำหรับปี 2549 กำไรหรือเงินส่วนเกินเหล่านี้ถูกจัดสรรคืนแก่สมาชิกในรูปของเงินเฉลี่ยคืน และเงินปันผลไปประมาณ 175 ล้านบาท (เกือบร้อยละ 70) ที่เหลือประมาณร้อยละ 9 และ 20 ถูกจัดสรรไปเป็นทุนจัดสวัสดิการสมาชิก และทุนสำรอง เพื่ออนาคตขององค์กรตามลำดับ จากข้อมูลดังกล่าวถึงผมคิดว่าจากวันวานถึงวันนี้ สอ.มก. มีความเจริญก้าวหน้าไกลกว่าที่หลายๆ คนในสังคมนี้คาดการณ์ไว้

๙๕ วันพรุ่งนี้: อนาคตที่ท้าทาย

แม้จะมีระดับการพัฒนาที่น่าพอใจ แต่เมื่อมาพิจารณาถึงสถานการณ์ในปัจจุบัน ที่เงื่อนไขทางเศรษฐกิจ และสังคม เปลี่ยนแปลงไปอย่างรวดเร็ว ทำให้เกิดคำถามว่า สอ.มก. จะพัฒนาต่อไปอย่างไรที่ยั่งยืนได้อย่างไร ซึ่งเป็นเรื่องที่ทำทายการบริหาร สอ.มก. ในอนาคต สำหรับตัวผมเองคิดว่าคำถามง่ายๆ ที่จะช่วยให้เกิดการพัฒนาสอ.มก. อย่างต่อเนื่องก็คือ “อะไรบ้างที่ควรทำแต่ยังไม่ได้ทำ” “อะไรบ้างที่ไม่ควรทำแต่ทำไปแล้ว” และ “อะไรบ้างที่ทำแล้ว และควรทำต่อไป” เมื่อคิดวิเคราะห์และตอบคำถามแล้ว สิ่งสำคัญต่อไปก็คือ สอ.มก. ต้องเปิดใจกว้างยอมรับความเป็นจริง และปรับปรุงแก้ไขในสิ่งที่บกพร่อง พร้อมๆ ไปด้วยการประเมินผลการแก้ไข และ ปรับปรุงอย่างต่อเนื่อง ซึ่งกระบวนการเช่นนี้ก็คือกระบวนการเรียนรู้ที่จะทำให้เกิดการพัฒนาแก่ สอ.มก. อย่างต่อเนื่อง ยั่งยืนต่อไป นั่นเอง

ก่อนจากกันตรงนี้ ผมใคร่ขอย้ำว่าความก้าวหน้าของ สอ.มก. ตั้งแต่อดีตจนถึงปัจจุบันเป็นผลที่เกิดจากความทุ่มเทของกรรมการ ฝ่ายจัดการ และผู้มีส่วนเกี่ยวข้องทุกท่านตั้งแต่อดีต ผมในฐานะสมาชิกคนหนึ่งของ สอ.มก. ใคร่ขอกราบขอบพระคุณทุกท่านที่มีส่วนทำให้ สอ.มก. มีความเจริญก้าวหน้าในวันนี้ ส่วนอนาคตผมมั่นใจว่าแม้สถานการณ์จะเปลี่ยนแปลงอย่างรวดเร็ว สอ.มก. ก็คงจะยังเจริญเติบโตอย่างยั่งยืนต่อไป

สนับสนุนโดย



คุณนัฐจุฑา วิเศษสินธุ์

หน่วยนำทอง 374

บริษัท เอ ไอ เอ จำกัด

โทร. 081-342-1801



เงินทุนของ

สอ.นท. บริหารอย่างไร ?

พศ.สุชิน ปิติะจินดา

สหกรณ์ออมทรัพย์มหาวิทยาลัยเกษตรศาสตร์ จำกัด (สอ.มก.) เป็นสหกรณ์ออมทรัพย์ขนาดใหญ่มาก (ตามเกณฑ์การจัดขนาดของกรมตรวจบัญชีสหกรณ์) แม้ว่าสหกรณ์จะมีสมาชิก เพียง 6,171 คน (ณ วันที่ 31 ธันวาคม 2550) ซึ่งเป็นจำนวนที่ไม่มากนักเมื่อเปรียบเทียบกับสหกรณ์ออมทรัพย์ในขนาดเดียวกัน แต่เมื่อพิจารณาจากทุนดำเนินงานของสหกรณ์ พบว่ามีจำนวนมากถึง 12,604,921,842.22 บาท จำนวนเงินทุนที่มากระดับนี้ จำเป็นต้องได้รับการบริหารจัดการที่เหมาะสมเพื่อสามารถสร้างความมั่นใจแก่สมาชิกซึ่งเป็นเจ้าของสหกรณ์ได้ว่าเงินออมที่มีอยู่ในสหกรณ์ จะอยู่อย่างปลอดภัยและได้รับผลตอบแทนอย่างเป็นธรรม

ทุนดำเนินงานของสหกรณ์มาจาก 2 ส่วน คือหนี้สินและส่วนของผู้ถือหุ้น (อาจเรียกว่าทุน) โดยเงินรับฝากจากสมาชิก (จัดเป็นส่วนหนี้สินของสหกรณ์) มีสัดส่วนสูงสุด คือร้อยละ 68.41 รองลงมาเป็นทุนเรือนหุ้นซึ่งเป็นเงินออมระยะยาวของสมาชิก ร้อยละ 20.90 ส่วนที่เหลืออีกร้อยละ 10.69 เป็นหนี้สินและทุนรายการอื่นๆ ที่มีสัดส่วนแต่ละรายการเพียงเล็กน้อย จากทุนดำเนินงานกว่าหนึ่งหมื่นสองพันล้านบาท สหกรณ์ได้นำไปฝากและลงทุนในสินทรัพย์ต่างๆ โดยมียอดคงเหลือ ณ วันที่ 31 ธันวาคม 2550 ดังนี้



(1) เงินสดและเงินฝากธนาคาร	55	ล้านบาท	ร้อยละ	0.44
(2) เงินฝากสหกรณ์อื่น	440	ล้านบาท	ร้อยละ	3.49
(3) เงินลงทุนต่างๆ	5,059	ล้านบาท	ร้อยละ	40.14
(4) ให้สมาชิกกู้	2,510	ล้านบาท	ร้อยละ	19.92
(5) ให้สหกรณ์อื่นกู้	3,769	ล้านบาท	ร้อยละ	29.90
(6) โครงการลงทุนพิเศษ มก.	509	ล้านบาท	ร้อยละ	4.04
(7) ที่ดิน อาคารและอุปกรณ์/สิทธิการใช้ประโยชน์ในอาคารฯ	125	ล้านบาท	ร้อยละ	0.99
(8) สินทรัพย์อื่นๆ	137	ล้านบาท	ร้อยละ	1.08
รวม	12,605	ล้านบาท	ร้อยละ	100.00

การนำเงินทุนดำเนินงานของสหกรณ์ไปฝากและลงทุนในสินทรัพย์ต่างๆ ดังกล่าว มีจุดมุ่งหมายเพื่อสร้างผลตอบแทนให้แก่สหกรณ์และสหกรณ์นำไปจัดสรรให้สมาชิกทั้งในรูปแบบรายคน เช่น เงินปันผลตามหุ้น และเงินเฉลี่ยคืนตามส่วนปริมาณธุรกิจที่สมาชิกทำกับสหกรณ์ (ตามจำนวนดอกเบียจ่าย) รวมทั้งจัดสรรให้สมาชิกในรูปแบบรวมทั้งสหกรณ์ เช่น เงินสำรอง เงินสะสมตามข้อบังคับ ระเบียบ และอื่นๆ (ส่วนใหญ่จัดเป็นสวัสดิการให้สมาชิก) แต่การฝากและลงทุนอาจมีความเสี่ยงเกิดขึ้น ดังนั้น การเลือกที่จะนำเงินทุนของสหกรณ์ไปฝากและลงทุนในสินทรัพย์ใด จำนวนเท่าใดนั้น โดยหลักการบริหารการเงินจะต้องคำนึงถึงสภาพคล่อง ผลตอบแทนที่จะได้รับ และความเสี่ยงจากการฝากและลงทุนควบคู่กันเสมอ สำหรับสหกรณ์เมื่อเปรียบเทียบระหว่างผลตอบแทนกับความเสี่ยงแล้ว จะให้ความสำคัญกับความเสี่ยงที่มีระดับต่ำสุดเป็นลำดับแรก เพราะสหกรณ์ตระหนักอยู่เสมอว่าเงินทุกบาททุกสตางค์ในสหกรณ์เป็นของสมาชิกที่เก็บออมไว้ใช้ในยามเกษียณ เมื่อใดที่สมาชิกประสงค์จะถอนเงินค่าหุ้นและเงินฝากคืน สหกรณ์ต้องสามารถจ่ายคืนได้เต็มจำนวนทั้งต้นเงินและดอกเบีย (เพราะสหกรณ์เป็นองค์กรธุรกิจไม่ใช่องค์กรการกุศล)

การเลือกชนิดและสัดส่วนสินทรัพย์ที่สหกรณ์จะนำเงินไปฝากและลงทุน ทั้งในรูปแบบเงินฝาก เงินให้สมาชิกกู้ และเงินลงทุนอื่นๆ นอกจากต้องพิจารณาด้วยความระมัดระวัง รอบครอบแล้วยังต้องเป็นไปตามข้อบังคับและระเบียบต่างๆ ของสหกรณ์อย่างเคร่งครัด ยิ่งไปกว่านั้นการฝากและลงทุนของสหกรณ์ยังต้องอยู่ภายในกรอบที่กฎหมายสหกรณ์ (พระราชบัญญัติสหกรณ์ พ.ศ. 2542) กำหนดไว้ในมาตรา 62 โดยมาตรานี้กำหนดว่าสหกรณ์อาจฝากหรือลงทุนได้ ดังนี้

- (1) ฝากในชุมนุมสหกรณ์หรือสหกรณ์อื่น
- (2) ฝากในธนาคาร หรือในสถาบันการเงินที่มีวัตถุประสงค์เพื่อให้ความช่วยเหลือทางการเงินแก่สหกรณ์
- (3) ชื่อหลักทรัพย์ของรัฐบาลหรือรัฐวิสาหกิจ
- (4) ชื่อหุ้นของธนาคารที่มีวัตถุประสงค์เพื่อให้ความช่วยเหลือทางการเงินแก่สหกรณ์
- (5) ชื่อหุ้นของชุมนุมสหกรณ์หรือสหกรณ์อื่น
- (6) ชื่อหุ้นของสถาบันที่ประกอบธุรกิจอันทำให้เกิดความสะดวกหรือส่งเสริมความเจริญแก่กิจการสหกรณ์ โดยได้รับความเห็นชอบจากนายทะเบียนสหกรณ์
- (7) ฝากหรือลงทุนอย่างอื่นตามที่คณะกรรมการพัฒนาการสหกรณ์แห่งชาติ (คพช.) กำหนด



ในกรณีของการลงทุนตามมาตรา 62 (7) นั้น คพช.ได้ออกประกาศ คณะกรรมการพัฒนาการสหกรณ์แห่งชาติ เรื่อง ข้อกำหนดการฝากหรือลงทุนอย่างอื่นของสหกรณ์ พ.ศ. 2550 ซึ่งได้กำหนดประเภทและเงื่อนไขของหลักทรัพย์ที่สหกรณ์อาจนำเงินไปฝากหรือลงทุนไว้ด้วย

อย่างไรก็ตาม การฝากและลงทุนของสหกรณ์ มีทั้งส่วนที่สหกรณ์ดำเนินการเอง และส่วนที่มอบให้บริษัทหลักทรัพย์จัดการกองทุน (บลจ.) ดำเนินการให้ เนื่องจากเงินทุนดำเนินงานของสหกรณ์ที่มีจำนวนมากถึงหนึ่งหมื่นสองพันล้านบาทเศษนั้น แม้ว่าจะให้สมาชิกกู้ยืมไปตามระเบียบของสหกรณ์แล้วกว่าสองพันล้านบาท แต่ยังมีเงินทุนเหลืออยู่อีกจำนวนหนึ่งซึ่งหากไม่ได้รับการบริหารจัดการที่เหมาะสม นอกจากอาจทำให้ได้รับผลตอบแทนไม่คุ้มค่าแล้ว ยังอาจเกิดความเสี่ยงที่สูงเกินไปได้ สหกรณ์จึงกระจายเงินทุนส่วนหนึ่งประมาณ 1,000 ล้านบาทมอบให้ บลจ. 5 แห่ง เป็นผู้บริหารจัดการแทนในลักษณะกองทุนส่วนบุคคล เนื่องจากเห็นว่า บลจ.เหล่านั้นมีความพร้อมด้านเทคโนโลยีการบริหารเงินลงทุน โดยเฉพาะอย่างยิ่งการมีข้อมูล ข่าวสาร และมีผู้ติดตามดูแลการลงทุนได้ใกล้ชิดกว่าสหกรณ์ การลงทุนในลักษณะนี้สหกรณ์ยังมีสิทธิที่จะเข้าไปดูแลการลงทุนได้เช่นเดียวกับการลงทุนเอง ซึ่งในปี 2550 ที่ผ่านมา การลงทุนที่ให้ บลจ. ดำเนินการสามารถสร้างผลตอบแทนเฉลี่ยสูงกว่า ร้อยละ 6 ต่อปี

การนำเงินทุนของสหกรณ์ไปฝากและลงทุนในปัจจุบันและอนาคตไม่ว่าจะเป็นไปในลักษณะใดก็ตาม จะประสบกับความยุ่งยากอันเกิดจากปัจจัยที่อยู่นอกเหนือการควบคุมซึ่งอาจเกิดขึ้นได้ในบางครั้ง เช่น นโยบายของภาครัฐ สถานการณ์ทางเศรษฐกิจทั้งในประเทศและต่างประเทศมากขึ้น การตัดสินใจเพื่อฝากและลงทุนของสหกรณ์ จึงต้องกระทำด้วยความรอบครอบโดยอาศัยทั้งทฤษฎีและหลักการทางวิชาการ รวมทั้งข้อมูลที่ถูกต้อง และเป็นปัจจุบันช่วยในการบริหารมากขึ้นตามไปด้วย นอกจากนั้นการลงทุนของสหกรณ์ อาจต้องคำนึงถึงความเสี่ยงมากขึ้น นั่นหมายความว่าการบริหารเงินลงทุนของสหกรณ์ไม่อาจหวังผลตอบแทนจากการลงทุนในอัตราสูงเสมอไป ดังนั้น หากผู้ทำหน้าที่รับผิดชอบการบริหารเงินลงทุนและสมาชิกในฐานะเจ้าของเงิน ได้เข้าใจเหตุและผลของการบริหารเงินลงทุนของสหกรณ์ดังกล่าวอย่างถูกต้อง ตรงกันแล้ว เชื่อว่าการทำงานร่วมกันของบุคคลทุกฝ่ายในสหกรณ์รวมทั้งสมาชิกจะเป็นไปอย่างราบรื่นและมีประสิทธิภาพ ทั้งนี้เพื่อบรรลุเป้าหมายของการจัดตั้งสหกรณ์ร่วมกัน

เอส.พี. โปรดักส์ S.P. PRODUCT

จำหน่าย ติดตั้ง ซ่อม บริการเครื่องปรับอากาศ

61/71 หมู่ที่ 3 ถนนรามคำแหง แขวงสะพานสูง เขตสะพานสูง กรุงเทพมหานคร 10240

โทรศัพท์ 0-2373-1669 โทรสาร 0-2729-3837

มือถือ 081-931-0351



ระบบบริการสหกรณ์ 24 ชั่วโมง

อีกก้าวหนึ่งของการพัฒนามาตรฐานบริการสหกรณ์

ดร.ปรีชา ลิทธิกรณีไกร

เป็นที่ประจักษ์ในปัจจุบันว่าสถาบันการเงินต่างๆ ได้พัฒนารูปแบบบริการให้มีความสะดวกรวดเร็ว สร้างภาพลักษณ์ในการเป็นผู้นำทางเทคโนโลยีในการให้บริการ เห็นได้จากธนาคารพาณิชย์ทั้งหลายต่างเร่งกระจายพื้นที่การให้บริการให้ลักษณะที่เป็นสาขาย่อยหรือหน่วยบริการโดยแต่ละพื้นที่จะประกอบด้วยการติดตั้งอุปกรณ์ในการอำนวยความสะดวกทางการเงิน ซึ่งรูปแบบนี้การบริการของสถาบันการเงินได้ใช้เครื่องมืออุปกรณ์มาช่วยอำนวยความสะดวกบริการเพื่อเพิ่มความสะดวกรวดเร็วและลดข้อจำกัดในระยะเวลาในการให้บริการ อีกทั้งยังสามารถลดต้นทุนต่อรายการในการบริการในระยะยาว

การพัฒนากระบวนการของสหกรณ์ออมทรัพย์มหาวิทยาลัยเกษตรศาสตร์ จำกัด (สอ.มก.) โดยใช้เทคโนโลยีสารสนเทศเข้ามาช่วยได้ดำเนินการพัฒนาระบบบริการของสหกรณ์ตามโครงการสหกรณ์อิเล็กทรอนิกส์หรืออีโคออปมาอย่างต่อเนื่องนับตั้งแต่เริ่มโครงการระยะที่ 1 ในปี 2545 เริ่มดำเนินการพัฒนาจากกระทั่งปัจจุบันสหกรณ์ได้พัฒนาสำเร็จแล้วหลายระบบ ได้แก่ การพัฒนาระบบเอทีเอ็มอินเตอร์เฟส และพัฒนาซอฟต์แวร์ที่เกี่ยวข้องกับระบบงานการปรับเปลี่ยนโปรแกรมระบบจัดการฐานข้อมูลให้ได้มาตรฐาน ได้ดำเนินการสำเร็จเรียบร้อยสามารถเชื่อมโยงเครือข่ายออนไลน์กับธนาคารไทยพาณิชย์ และสามารถเปิดให้บริการถอนเงินแบบออนไลน์กับบัญชีเงินฝากซึ่งสมาชิกฝากไว้กับสหกรณ์ได้ การดำเนินการเชื่อมโยงการให้บริการบัตรสมาชิกสหกรณ์และเอทีเอ็มผ่านระบบเครือข่ายเอทีเอ็มแบบออนไลน์ สหกรณ์ได้ดำเนินการปรับปรุงมาตรฐานระบบความปลอดภัยเครือข่ายคอมพิวเตอร์ของสหกรณ์ตามข้อเสนอแนะของธนาคาร สหกรณ์ได้ดำเนินการเกี่ยวกับมาตรฐานของระบบสำรองไฟฟ้าสำหรับเครือข่ายซึ่งปัจจุบันสามารถสำรอง 120 นาที การสำรองระบบสัญญาณเครือข่าย การปรับปรุงห้องควบคุมระบบเครือข่าย การติดตั้งระบบไฟลัวอลล์ (Firewall) เพื่อเพิ่มความปลอดภัยให้กับระบบข้อมูล



ซึ่งในปี 2550 ที่ผ่านมา สหกรณ์ออมทรัพย์ ม.ก. ได้พัฒนาระบบงานตามโครงการอีโคออประยะที่ 3-1 : ซึ่งได้พัฒนา ตามโครงการย่อยที่เรียกว่า **”ระบบบริการสหกรณ์ 24 ชั่วโมง”** ซึ่งเป็นระบบบริการตนเองของสหกรณ์ ซึ่งในระบบนี้สามารถแบ่งออกเป็นขั้นตอนการพัฒนาย่อย ดังนี้

- ก) ระยะแรกดำเนินการจัดสร้างตู้บริการสหกรณ์ 24 ชั่วโมงที่สำนักงานวิทยาเขตบางเขน เมื่อดำเนินการติดตั้งระบบและซอฟต์แวร์เรียบร้อยแล้วจะทำการทดสอบระบบงานนำร่อง 2 เดือน
- ข) ระยะที่สองดำเนินการจัดสร้างตู้บริการสหกรณ์ 24 ชั่วโมงเพิ่มอีก 3 พื้นที่ ได้แก่ วิทยาเขตฯ กำแพงแสน วิทยาเขตฯ ศรีราชา และวิทยาเขตฯ สกลนคร
- ค) ระบบที่สามารถเพิ่มจุดบริการเพิ่มเติมในพื้นที่อื่นที่เห็นว่าเหมาะสมและมีสมาชิกสมาชิกหนาแน่นเพียงพอ

๖.๕ มีอะไรบ้างในระบบบริการสหกรณ์ 24 ชั่วโมง

1. การถอนเงินผ่านตู้เอทีเอ็มหรือการรับจ่ายเงินผ่านระบบเครือข่ายเอทีเอ็ม ซึ่งสมาชิกสหกรณ์สามารถใช้บัตรสมาชิกเอทีเอ็ม ถอนเงินและทำรายการผ่านเอทีเอ็มซึ่งสามารถทำได้ทั้งส่วนที่เป็นบัญชีเงินฝากของธนาคารไทยพาณิชย์ และส่วนที่เป็นบัญชีเงินฝากของสหกรณ์ออมทรัพย์ ม.ก.

2. การปรับสมุดเงินฝาก (สมุดคู่ฝาก) หรือระบบอัปเดตสมุดคู่ฝากแบบบริการตนเอง (Automatic Passbook Update Machine) ซึ่งประกอบด้วย

- 1) การปรับสมุดเงินฝากสำหรับบัญชีเงินฝากของธนาคารไทยพาณิชย์ โดยใช้สมุดบัญชีเงินฝากสอดที่เครื่องปรับสมุดช่องสีม่วง
- 2) การปรับสมุดเงินฝากสำหรับบัญชีเงินฝากของสหกรณ์ออมทรัพย์ ม.ก. โดยให้สอดสมุดบัญชีของสหกรณ์เข้าที่เครื่องปรับสมุดของอัตโนมัติช่องสีเขียว

3. ระบบทำรายการหรือสอบถามข้อมูลผ่านหน้าจอสัมผัสด้วยตนเอง (ระบบKiosk) ซึ่งในระบบนี้สามารถแบ่งการทำงานที่กำลังดำเนินการพัฒนาออกเป็น 3 ส่วน ได้แก่

- 1) ส่วนที่ข่าวสารข้อมูลประชาสัมพันธ์ทั่วไป ซึ่งสหกรณ์สามารถเปลี่ยนแปลงข้อมูลข่าวสารต่างๆ ที่ต้องการให้สามารถได้รับรู้ และข้อมูลข่าวสารต่างๆ ตามหัวข้อเรื่องซึ่งสามารถเพิ่มเติมได้ภายหลัง ซึ่งการสอบถามข้อมูลทั่วไปของสหกรณ์สามารถทดสอบได้ตามทันที (ส่วนนี้พัฒนาแล้วและกำลังดำเนินการพัฒนาเพิ่มเติมให้ดีขึ้น)
- 2) ส่วนที่เป็นข้อมูลส่วนบุคคลเฉพาะตัวของสมาชิก จะต้องใช้ควบคู่กับบัตรสมาชิกเอทีเอ็มของ สอ.มก. ในการรู้ดและคีย์รหัสเลขสมาชิก จึงจะสามารถเข้าไปสอบถามข้อมูลเกี่ยวกับสมาชิกได้ ได้แก่ ทุนเรือนหุ้น เงินฝาก เงินกู้สัญญาต่างๆ การค้าประกัน
- 3) ระบบสินเชื่ออิเล็กทรอนิกส์ผ่านหน้าจอสัมผัส (คาดว่าจะเปิดบริการในช่วงกลางปี 2551) ซึ่งในระบบนี้สมาชิกจะต้องมาติดต่อกับสหกรณ์เพื่อขอเปิดดวงเงินโดยผ่านขั้นตอน และเมื่อได้รับอนุมัติวงเงินสินเชื่อจะต้องทำสัญญาตามแบบที่สหกรณ์กำหนด จึงจะได้บัญชีวงเงินเดินสะพัดและรหัสผ่านสำหรับสินเชื่ออิเล็กทรอนิกส์ เมื่อมีความจำเป็นต้องการเงินสินเชื่อจึงจะสามารถทำรายการคำขอสินเชื่อผ่านหน้าจอสัมผัส เมื่อระบบได้รับการอนุมัติรายการ จะโอนเงินสินเชื่อเข้าสู่บัญชีเงินฝากของสมาชิกซึ่งสมาชิกสามารถไปถอนเงินสดจากตู้เอทีเอ็มได้ตามต้องการ



อนึ่ง ซึ่งในระบบนี้สหกรณ์สามารถเพิ่มเติมข้อมูลอื่นๆ ที่เห็นว่าเป็นประโยชน์แก่สมาชิก เช่นระเบียบที่ควรทราบ สวัสดิการต่างๆ การแสดงความคิดเห็นต่างๆ ได้เพิ่มเติมในภายหลัง เนื่องจากระบบหน้าจอสัมผัสเป็นระบบที่มีความยืดหยุ่นและสามารถเพิ่มเติมโปรแกรมระบบการทำงานอื่นๆ ได้ในภายหลัง

อย่างไรก็ตาม จากการพัฒนาต้นแบบของระบบบริการสหกรณ์ 24 ชั่วโมง ในเบื้องต้นได้ออกแบบต้นแบบไว้ โดยได้ออกแบบช่องสำหรับติดตั้งอุปกรณ์ต่างๆ ไว้ 5 ช่อง หรือ 5 อุปกรณ์ ซึ่งสามารถติดตั้งเพิ่มเติมได้ในอนาคต ขึ้นอยู่กับความจำเป็นและความเหมาะสม กล่าวคืออาจติดตั้งเครื่องรับฝากเงินอัตโนมัติ (Auto Deposit Machine หรือ ADM) หรืออาจเพิ่มตู้เอทีเอ็ม เป็นต้น ในรูปแบบนี้สหกรณ์ออมทรัพย์ยังคงให้บริการต่อสมาชิกหน้าเคาน์เตอร์ในรูปแบบเดิมในสำนักสาขาที่ให้บริการปัจจุบัน ขณะที่ยังคงสามารถพัฒนาบริการเพิ่มเติมทางอิเล็กทรอนิกส์ในรูปแบบต่างๆ การพัฒนาระบบสารสนเทศและเทคโนโลยีในการให้บริการของสหกรณ์เพื่อสร้างศักยภาพเชิงแข่งขันในการบริการแก่สมาชิก เสริมสร้างภาพลักษณ์ที่มั่นคงให้กับสหกรณ์ และอำนวยความสะดวกที่สะดวกรวดเร็ว และเป็นประโยชน์ต่อมวลสมาชิก ทุกก้าวของการพัฒนาของ สอ.มก.จะก้าวอย่างมั่นคงก้าวอย่างรู้ทิศทาง และก้าวไปเยี่ยงผู้นำในการพัฒนา ความสำเร็จของการพัฒนาในแต่ละขั้นตอน ทุกก้าวของการพัฒนาการให้บริการของ สอ.มก. ก็เพื่อมวลสมาชิก โดยเฉพาะการพัฒนาระบบซึ่งถือเป็นพื้นฐานที่เข้มแข็งของระบบงานในระยะยาว ซึ่งย่อมมีปัญหาคอขวดบ้าง มีรายละเอียดต่างๆ ค่อนข้างจุกจิก อาจจะไม่บรรลุผลราบรื่นเสมอไปและอาจไม่สามารถสนองความความพอใจสูงสุดของแต่ละคนให้ได้ทุกคนเสมอไป อย่างไรก็ตาม “ปัญหาไม่ว่าให้แก้ไข” การก้าวเป็นสหกรณ์ออมทรัพย์ชั้นนำ เลิศล้ำสวัสดิการ ดำเนินงานโปร่งใส ภูมิใจประชาคม มก. ยังคงต้องมุ่งหน้าก้าวเดินอีกยาวไกล ขอให้กำลังใจและขอขอบคุณทุกฝ่ายที่เกี่ยวข้องกับการพัฒนาทั้งคณะกรรมการดำเนินการ เจ้าหน้าที่ของสหกรณ์ฝ่ายต่างๆ บริษัทที่พัฒนาซอฟต์แวร์ และธนาคารไทยพาณิชย์ที่มีส่วนสนับสนุนความร่วมมือในการพัฒนา ทั้งนี้เพื่อประโยชน์ในการให้บริการที่เป็นประโยชน์แก่มวลสมาชิกสหกรณ์

อภิธานนาการจาก

พ.ท. พ.ท. อินเพอร์เมชั่น แอนด์ คอมพิวเตอร์ ซัพพลาย

87/51 ซอยเวฬุวนาราม ถนนสรองประชา

แขวงสีกัน เขตดอนเมือง กรุงเทพมหานคร 10210

โทรศัพท์ 02-928-5515 (อัตโนมัติ) 02-573-3828

แฟกซ์ 02-928-5515 (อัตโนมัติ) 02-573-3828 ต่อ 17, 18, 19, 20

เจ้าหน้าที่กระดานถ่ายเอกสาร, กระดานโรเนียว, กระดานต่อเนื่อง

เจ้าหน้าที่อุปกรณ์สำนักงาน และอุปกรณ์คอมพิวเตอร์ทุกชนิด

รับพิมพ์แบบฟอร์มคอมพิวเตอร์ต่อเนื่อง และงานพิมพ์ทุกชนิด

เลือกบัตรที่ใช่...ใช้บัตรที่ชอบ...



สมัครบัตรกรุงศรี VISA Electron FRIEND
รับฟรี เสื้อแจ็กเก็ต หรือ หมอนผ้าห่ม
ที่สาขาธนาคารกรุงศรีอยุธยา ทั่วประเทศ
ตั้งแต่วันที่ - 28 กุมภาพันธ์ 2551



มูลค่า 250 บาท

หรือ



มูลค่า 250 บาท

หมายเหตุ : ธนาคารขอสงวนสิทธิ์ในการเปลี่ยนแปลงเงื่อนไขการบริการ
และของกำนัล ที่มีมูลค่าใกล้เคียงกัน โดยมีต้องแจ้งให้ทราบล่วงหน้า

Krungsri Call Center | 1572
www.krungsri.com



ธนาคารกรุงศรีอยุธยา
BANK OF AYUDHYA



ภาพกิจกรรม

สหกรณ์ออมทรัพย์มหาวิทยาลัยเกษตรศาสตร์ จำกัด

ประจำปี 2550





รายชื่อสมาชิกที่ได้รับเงินช่วยเหลือทำบุญงานศพ กรณี สมาชิก คู่สมรส บิดา/มารดา และบุตร เสียชีวิต ประจำปี 2550

ลำดับ ที่	เลข ทะเบียน	ชื่อสมาชิก	สังกัด	สมาชิก	คู่สมรส	บิดา มารดา	บุตร	วันที่รับเงิน
1	7801	นายมนตรี มาลัยทอง	กชก.กพส.	-	-	4,875	-	4 ม.ค. 50
2	3564	นางบรรจง กลิ่นจันทร์	วน.	-	-	10,500	-	5 ม.ค. 50
3	4128	นายภานพ เฟื่องแพ	อก.	-	-	9,750	-	8 ม.ค. 50
4	4256	นางบุญยงค์ ภูนาโคก	กย.กพส.	-	-	9,750	-	8 ม.ค. 50
5	5573	นางสาวสมพร เสี่ยงล้ำ	กย.กพส.	-	-	9,375	-	8 ม.ค. 50
6	3412	นางละออ รอดมณี	สท.	-	-	10,500	-	9 ม.ค. 50
7	7785	นายสมบุญ จันทรร	กยอ.	-	-	5,250	-	9 ม.ค. 50
8	9651	นางสาวณิชาภัทร คุ่มสุข	ศรช.	-	-	1,000	-	10 ม.ค. 50
9	6319	นายเพี้ยน เกิดเนตร	สวพ.	-	-	7,875	-	12 ม.ค. 50
10	8869	ว่าที่ร้อยตรีบัณฑิต นิธิกุลวัฒน์	สบค.	-	-	3,000	-	12 ม.ค. 50
11	4301	นายนิยม น้ำใจเย็น	กชก.กพส.	-	-	9,750	-	19 ม.ค. 50
12	948	นายเพชร จรจอหอ	สวพ.	-	-	11,250	-	22 ม.ค. 50
13	1698	นางเอียง ดวงสุวรรณ	สวพ.	-	-	11,250	-	22 ม.ค. 50
14	3005	นายเนตร จรจอหอ	สวพ.	-	-	10,875	-	22 ม.ค. 50
15	3006	นายเปี้ยว จรจอหอ	สวพ.	-	-	10,875	-	22 ม.ค. 50
16	2749	นางอนงค์ กลิ่นชั้น	วศ.	-	-	11,250	-	23 ม.ค. 50
17	6623	นางนิธิดา พรหมศรีสุข	ศบ.	-	-	7,125	-	23 ม.ค. 50
18	447	นายวิศิษฐ์ บุญลี	ปม.	51,000	-	-	-	26 ม.ค. 50
19	3544	นายเอ็จ สโรบล	ก.	-	-	10,500	-	29 ม.ค. 50
20	1796	นางมาลิน บุญกุล	วศ.	-	-	11,250	-	2 ก.พ. 50
21	7274	นางจงดี ชัยสัตตปรกรณ์	กย.กพส.	-	-	6,000	-	2 ก.พ. 50
22	6210	นางบังอร สุดใจ	สอ.	-	-	8,250	-	5 ก.พ. 50
23	9297	นางสาวอรสา เขี่ยมรัศมิ์โชติ	ศรช.	-	-	1,500	-	5 ก.พ. 50
24	1871	นางภาวิณี ศรีสุขวัฒนานันท์	ศษ.	-	-	11,250	-	7 ก.พ. 50



ลำดับ ที่	เลข ทะเบียน	ชื่อสมาชิก	สังกัด	สมาชิก	คู่สมรส	บิดา มารดา	บุตร	วันที่รับเงิน
25	7649	นายวรชัย รวยรื่น	กยอ.	-	-	5,250	-	8 ก.พ. 50
26	1406	นายพิสุทธิ์ มังกรกาญจน์	วท.	-	22,500	-	-	9 ก.พ. 50
27	3813	นางอรพรรณ วรรณบุรณ	สอ.มก.	-	-	10,125	-	16 ก.พ. 50
28	6694	นายอุทัย สรรวจานา	วศ.	57,000	-	-	-	19 ก.พ. 50
29	5496	นายดิเรก รุจิรัตน์วรากร	สพ.	-	-	9,375	-	22 ก.พ. 50
30	5499	นายเชี่ยว อะโรคา	ศษ.	18,950	-	-	-	22 ก.พ. 50
31	1671	นางสำอางค์ เล็กจันทร์	กนส.	51,000	-	-	-	23 ก.พ. 50
32	5757	นายสุชาติ ไวยบท	วท.	-	-	9,000	-	23 ก.พ. 50
33	4528	นางนียะดา เหล่าสุนทร	มน.	-	-	9,375	-	28 ก.พ. 50
34	6004	นายสำราญ จิตต์จำนงค์	สวพ.	-	-	8,625	-	28 ก.พ. 50
35	3352	นายสุนทร กาบตุ้ม	กยอ.	-	-	10,500	-	1 มี.ค. 50
36	5659	นางรุ่งแข รุ่งเรืองเกียรติ	สพ.	-	-	9,000	-	7 มี.ค. 50
37	6239	นายสมศักดิ์ ยุภาคณิต	สวพ.	-	16,500	-	-	7 มี.ค. 50
38	6676	นายสรวิชัย ปุยะพันธ์	สวพ.กพส.	-	-	7,125	-	7 มี.ค. 50
39	6954	นางมะลิ แต่งไทย	ก.กพส.	-	-	6,750	-	9 มี.ค. 50
40	1962	นางขจีจรัส ภิรมย์ธรรมศิริ	ก.	-	-	11,250	-	12 มี.ค. 50
41	9607	นางเยาว์อุไร สุถิ่นนถ	สพศ.	6,000	-	-	-	12 มี.ค. 50
42	5546	นางสาวเรียม พิมสาร	สวพ.กพส.	-	-	9,375	-	14 มี.ค. 50
43	5595	นายสุทิน พิมสาร	กจน.กพส.	-	-	9,375	-	14 มี.ค. 50
44	8523	นายเทียม พิมสาร	กธก.กพส.	-	-	3,750	-	14 มี.ค. 50
45	1258	นางชาวลี เกตุกราย	สพ.	-	22,500	-	-	15 มี.ค. 50
46	6850	นายมนัส นิลสวัสดิ์	กนส.	-	-	6,750	-	16 มี.ค. 50
47	8677	นายเกษม กาทหลง	สสอ.	-	-	3,750	-	16 มี.ค. 50
48	5697	นางสมคิด รอดน้อย	สสอ.กพส.	-	-	9,000	-	20 มี.ค. 50
49	2765	นางลำเจียก เอี่ยมบุรี	วท.	-	-	10,875	-	21 มี.ค. 50
50	8066	นายเต็มศักดิ์ สุขวิบูลย์	สขศ.	-	-	2,250	-	21 มี.ค. 50
51	3451	นางพรรณทิพย์ ดำเกาะ	ศษ.	-	-	10,500	-	22 มี.ค. 50



ลำดับ ที่	เลข ทะเบียน	ชื่อสมาชิก	สังกัด	สมาชิก	คู่สมรส	บิดา มารดา	บุตร	วันที่รับเงิน
52	3292	นายสมศักดิ์ วิจารณ์ชัย	วศ.	-	-	10,875	-	29 มี.ค. 50
53	7697	นางธัญธรณ์ ปรีชาญเชื้อวงศ์	วท.	-	-	5,250	-	29 มี.ค. 50
54	1312	นายวิจิตร กฤษณบำรุง	วน.	51,000	-	-	-	30 มี.ค. 50
55	3945	นางสำอางค์ โชติมัย	สพ.	-	-	10,125	-	5 เม.ย. 50
56	9047	นายภักดี วัฒนไตรภพ	สพ.	-	-	2,625	-	9 เม.ย. 50
57	2544	นางพกาทิพย์ จินตกานนท์	ก.กพส.	-	-	11,250	-	10 เม.ย. 50
58	8091	นางกัลยาณี บรรจงจิตร	วท.	-	-	4,500	-	11 เม.ย. 50
59	2920	นายสมคิด จิตรรักษา	กยอ.	90,000	-	-	-	20 เม.ย. 50
60	3877	นายदनัย หงษ์ทอง	ศษ.	-	-	10,125	-	23 เม.ย. 50
61	7695	นายไพศาล ถนอมชาติ	กธก.กพส.	-	-	5,250	-	23 เม.ย. 50
62	8092	นางสาวฟารีดา เราะห์มานีย์	อก.	-	-	4,500	-	24 เม.ย. 50
63	7606	นายสามารถ สระเพิ่มพูล	สวพ.กพส.	-	-	5,625	-	25 เม.ย. 50
64	5731	นางสำราญ สังข์อู่	กจน.กพส.	-	18,000	-	-	26 เม.ย. 50
65	3673	นายสมหวัง สระเพิ่มพูล	กธก.กพส.	-	-	10,125	-	3 พ.ค. 50
66	5576	นางเฮียง กันทา	กธก.กพส.	-	-	9,375	-	3 พ.ค. 50
67	9616	นางนภน้อย ชิตชวนกิจ	วท.	-	-	1,125	-	3 พ.ค. 50
68	2503	นางสาวชูศรี กลิ่นอุบล	ศษ.	-	-	11,250	-	8 พ.ค. 50
69	3326	นายมานพ เทียนเมืองปัก	กยอ.	-	-	10,875	-	14 พ.ค. 50
70	6896	นายประสิทธิ์ ต้นชะ	วท.	-	-	6,750	-	14 พ.ค. 50
71	7494	นางทัศนีย์ อัดตะนันท์	ก.	-	-	5,625	-	14 พ.ค. 50
72	8073	นายนครไชย อันชื่น	สวพ.กพส.	-	-	4,875	-	14 พ.ค. 50
73	2555	นางวงจันทร์ วงศ์แก้ว	วท.	-	11,250	-	-	16 พ.ค. 50
74	6936	นางกมลพรรณ จรรย์พิพัฒน์	สพ.	-	-	-	3,375	16 พ.ค. 50
75	7429	นายสุทธิสิทธิ์ จรรย์พิพัฒน์	ศษ.	-	-	-	2,625	16 พ.ค. 50
76	1457	นายอุดม สิทธิภูประเสริฐ	ปม.	-	-	11,250	-	17 พ.ค. 50
77	4502	นายสำเร็จ ไพบูลย์	สวพ.กพส.	-	-	9,375	-	17 พ.ค. 50
78	4287	นายบุญปลูก บุญเลิศ	อก.	-	-	9,750	-	18 พ.ค. 50



ลำดับ ที่	เลข ทะเบียน	ชื่อสมาชิก	สังกัด	สมาชิก	คู่สมรส	บิดา มารดา	บุตร	วันที่รับเงิน
79	2233	นางมาลี ไชวีวัฒนา	สธ.	-	-	11,250	-	22 พ.ค. 50
80	2106	นางลาวัญญ์ ไกรเดช	วท.	-	-	11,250	-	23 พ.ค. 50
81	1282	นางชลพรรณ ภิรมย์ชาติ	ก.	-	-	11,250	-	24 พ.ค. 50
82	6787	นางอภิญา ทิรัญวงษ์	วท.	-	-	7,125	-	24 พ.ค. 50
83	2509	นางยุพียง เหมะศิลป์	สปศ.	-	-	11,250	-	28 พ.ค. 50
84	5499	นายเชี่ยว อะโรคา	ศษ.	18,950	-	-	-	28 พ.ค. 50
85	1130	นายเตียบ บุญเลิศ	ก.	51,000	-	-	-	29 พ.ค. 50
86	6319	นายเพี้ยน เกิดเนตร	สวพ.	-	-	8,250	-	29 พ.ค. 50
87	7765	นายรังสันต์ เปี้ยธัญญา	สกฟ.	42,000	-	-	-	1 มิ.ย. 50
88	8525	นางสาวเบ็ญจวรรณ แสนทิวสุข	สบค.	-	-	3,750	-	5 มิ.ย. 50
89	7250	นางพิกุล บุญยรัตพันธุ์	มน.	-	12,000	-	-	6 มิ.ย. 50
90	2380	นางมาลินี ผดุงเจริญ	บว.	-	22,500	-	-	8 มิ.ย. 50
91	3779	นายจันทร์ ผาบผาง	สวพ.	-	-	10,125	-	8 มิ.ย. 50
92	1925	นางวิภาภรณ์ เสือแผ้ว	ศบ.	-	-	11,250	-	11 มิ.ย. 50
93	7916	นางวันเพ็ญ ปรีตะนันท์	สท.	-	-	4,875	-	13 มิ.ย. 50
94	8058	นายเชิดศักดิ์ คุณสมบัติ	วท.	-	-	4,875	-	13 มิ.ย. 50
95	1264	นายกลม ปัครบุรี	สวพ.	52,200	-	-	-	22 มิ.ย. 50
96	4202	นางเฉลิม คงทัฬห	กบศก.	-	-	9,750	-	25 มิ.ย. 50
97	5629	นายสินสวัสดิ์ สระป้อมแก้ว	กชก.กพส.	-	-	9,375	-	25 มิ.ย. 50
98	7276	นางเฉลา แก้วสันเทียะ	สวพ.กพส.	-	-	6,000	-	25 มิ.ย. 50
99	7979	นางสาวศาลักษณ์ พรรณศิริ	สวพ.	-	-	4,875	-	25 มิ.ย. 50
100	2109	นายเกษม พิสิก	ก.	-	-	11,250	-	26 มิ.ย. 50
101	2960	นางสมปน คงศิริ	สอ.	-	22,500	-	-	26 มิ.ย. 50
102	4203	นางเฉลียว ทรสุวรรณวุฒิ	กจน.กพส.	-	-	9,750	-	26 มิ.ย. 50
103	8393	นางวรรณมา คีลามาศร์	มน.	-	8,250	-	-	27 มิ.ย. 50
104	4334	นายจิรทีปต์ ทรัพย์ป้อมแก้ว	สวพ.กพส.	-	-	9,750	-	29 มิ.ย. 50
105	9009	นางสาวอรทัย หนูกลาง	สธ.	-	-	2,625	-	3 ก.ค. 50



ลำดับ ที่	เลข ทะเบียน	ชื่อสมาชิก	สังกัด	สมาชิก	คู่สมรส	บิดา มารดา	บุตร	วันที่รับเงิน
106	9252	นางสาวกัญญาภา พวงมะลิ	ศรช.	-	-	1,875	-	4 ก.ค. 50
107	3574	นางจ่านงค์ ย่อนสำอานงค์	ก.	-	-	9,750	-	9 ก.ค. 50
108	3292	นายสมศักดิ์ วีระวณิชชัย	วศ.	-	21,750	-	-	10 ก.ค. 50
109	7004	นางสาวกิตติยา คมขุนทด	สท.	-	-	6,750	-	11 ก.ค. 50
110	3239	นางเชิง คำพันธ์	สวพ.กพส.	-	-	10,875	-	12 ก.ค. 50
111	4198	นางเชียม ถั่วทองดี	กจน.กพส.	-	-	9,750	-	12 ก.ค. 50
112	6830	นายสมบัติ สิ้นโคกสูง	กยอ.	57,000	-	-	-	12 ก.ค. 50
113	2480	นางนันทพร จารุพันธุ์	วท.	-	-	11,250	-	13 ก.ค. 50
114	4516	นายประสิทธิ์ แพดิษฐ์	ศบ.	-	-	9,375	-	16 ก.ค. 50
115	3765	นายสุรินทร์ นียมางกูร	วท.	-	-	10,125	-	17 ก.ค. 50
116	6185	นางนงลักษณ์ จุสนิท	ก.	-	-	8,625	-	23 ก.ค. 50
117	8301	นางพัทรา สืบศิริ	สปศ.	-	-	4,125	-	23 ก.ค. 50
118	3244	นางอารดา เตชะโกศิยวณิช	ศษ.	-	-	10,875	-	24 ก.ค. 50
119	5714	นายสบสันต์ มหานิยม	ศษ.	-	-	9,375	-	25 ก.ค. 50
120	9244	นายณัฐวัฒน์ ปรีชากุล	กยอ.	-	-	1,875	-	26 ก.ค. 50
121	2608	นายทรงศักดิ์ น้อยสินธุ์	ศษ.	-	-	11,250	-	1 ส.ค. 50
122	6931	นางพรทิพย์ ภูรีศรีศักดิ์	กย.กพส.	-	-	6,750	-	1 ส.ค. 50
123	9304	นางสาวเฉลียว ภากะสัย	ศรช.	-	-	1,875	-	1 ส.ค. 50
124	2778	นางสาวนุชรีย์ สุภาพันธ์	สอ.	-	-	11,250	-	3 ส.ค. 50
125	3559	นางเพ็ญจันทร์ สุนทรอาจารย์	ศษ.	-	21,000	-	-	3 ส.ค. 50
126	2493	นางอัจฉราวดี ทอมเศรษฐี	ศษ.	-	-	11,250	-	6 ส.ค. 50
127	5932	นางบุญช่วย วงศ์กำภู	มน.	-	-	9,000	-	10 ส.ค. 50
128	7640	นางประภาศรี สิงห์รัตน์	วศ.กพส.	-	-	5,625	-	14 ส.ค. 50
129	1863	นางสมัย รักไท้	สวพ.	-	-	11,250	-	16 ส.ค. 50
130	2978	นายสมาน รุ่งเรืองศรี	สวพ.	-	-	11,250	-	16 ส.ค. 50
131	3347	นางสาวทองอยู่ สำเภาทอง	กค.	-	-	10,875	-	16 ส.ค. 50
132	4428	นางนัยเนตร องค์กรเนกนันต์	บว.	-	-	9,750	-	17 ส.ค. 50



ลำดับ ที่	เลข ทะเบียน	ชื่อสมาชิก	สังกัด	สมาชิก	คู่สมรส	บิดา มารดา	บุตร	วันที่รับเงิน
133	6398	นางราตรี ชาสิ่งห์แก้ว	วท.	-	-	7,875	-	17 ส.ค. 50
134	3948	นางพรดี ลิ้มทองสุข	สพ.กพส.	-	-	10,125	-	21 ส.ค. 50
135	6152	นางเอมอร อังสุรัตน์	ก.กพส.	-	-	8,625	-	21 ส.ค. 50
136	6982	นายนริศ ภูมิภาคพันธ์	วน.	-	-	6,750	-	21 ส.ค. 50
137	7361	นายชัยวัฒน์ ชัยกุล	วศ.	-	-	6,000	-	21 ส.ค. 50
138	4364	นายณรงค์ อุ่นคง	วศ.กพส.	-	19,500	-	-	24 ส.ค. 50
139	2326	นางศิริลักษณ์ พัฒนเจริญ	ศษ.	-	-	11,250	-	27 ส.ค. 50
140	4190	นายสังวาลย์ โกพัฒนา	กบศก.	-	-	9,000	-	27 ส.ค. 50
141	9145	นายธรรมนุญ จันทร์ปัญญา	ปม.	-	-	2,250	-	27 ส.ค. 50
142	2701	นางจินตนา เพร็ดพริ้งตระกูล	ก.	-	22,500	-	-	28 ส.ค. 50
143	6317	นายสาโรจน์ ศิริคั่นสนียกุล	อก.	-	-	8,250	-	29 ส.ค. 50
144	8158	นางนงนุช สุขวารี	วท.	-	-	6,000	-	30 ส.ค. 50
145	8630	นางวันวิสา สุตประเสริฐ	วท.	-	-	3,750	-	31 ส.ค. 50
146	9340	นางสุภาวรรณ ดุลยพีรดิศ	สวพ.	-	-	1,875	-	4 ก.ย. 50
147	4300	นายสมควร พึ่งจะฉาย	กธก.กพส.	-	-	9,750	-	6 ก.ย. 50
148	1165	นายธนบูลย์ ศรีรอด	วท.	-	-	11,250	-	13 ก.ย. 50
149	1963	นางธัญรัศม์ บัวนาค	ศษ.	-	-	11,250	-	13 ก.ย. 50
150	3439	นางสาวมยุรี สภานุชาติ	กนส.	-	-	10,875	-	13 ก.ย. 50
151	3667	นางสาวนงลักษณ์ เกาะแก้ว	กค.	-	-	10,500	-	13 ก.ย. 50
152	1532	นายวันชัย สัมฤทธิ์	สพ.	43,000	-	-	-	14 ก.ย. 50
153	1883	นางประยงค์ สัมฤทธิ์	สพ.	-	22,500	-	-	14 ก.ย. 50
154	8505	นายวิเชียร เทพนอก	กยอ.	-	-	4,125	-	19 ก.ย. 50
155	6267	นางสาวอัญญา ไบว์สุวรรณ	อก.	-	-	8,250	-	20 ก.ย. 50
156	7558	นางจันทนา นันทาทกาการ	สพ.	-	-	5,625	-	28 ก.ย. 50
157	8278	นางรุณิดฐา คงกัลป์	กนส.	-	-	4,500	-	1 ต.ค. 50
158	7007	นางสาวกรัณพรัตน์ บุญช่วยธนาสิทธิ์	ศษ.	-	-	6,750	-	2 ต.ค. 50
159	3155	นางเฉวียง ธงสันติ	สอ.	-	21,000	-	-	3 ต.ค. 50



ลำดับ ที่	เลข ทะเบียน	ชื่อสมาชิก	สังกัด	สมาชิก	คู่สมรส	บิดา มารดา	บุตร	วันที่รับเงิน
160	4525	นางนิชาภา สุวรรณนาวิน	ศษ.	-	-	9,750	-	3 ต.ค. 50
161	2279	นายบพิธ จารุพันธุ์	วท.	-	-	11,250	-	9 ต.ค. 50
162	6512	นายประคอง คนองรัมย์	ศษ.	-	-	7,875	-	9 ต.ค. 50
163	3746	นางแฉล้ม บุญโต	วท.	-	-	10,500	-	10 ต.ค. 50
164	3501	นายสุพจน์ ยุติยงค์	วน.	-	-	10,500	-	12 ต.ค. 50
165	6442	นายจำปี เมฆปั้น	สถานี กพส.	-	-	7,875	-	12 ต.ค. 50
166	936	นางรำพรรณ พัชราภา	ศบ.	-	22,500	-	-	16 ต.ค. 50
167	3522	นางวรรณุช จันทร์ศรี	กนส.	-	-	10,500	-	17 ต.ค. 50
168	8505	นายวิเชียร เทพนอก	กยอ.	-	-	4,125	-	17 ต.ค. 50
169	8383	นางสายฝน พลัสจะโปะ	ก.กพส.	-	-	4,125	-	18 ต.ค. 50
170	8994	นายนพสิทธิ์ ล่องจำ	สสอ.กพส.	-	-	3,000	-	24 ต.ค. 50
171	9434	นายเชวณันเนตร บุญไชย	บว.	-	-	1,500	-	25 ต.ค. 50
172	972	นางจำลอง นาคพวง	ก.	-	-	11,250	-	29 ต.ค. 50
173	2491	นายเสรี เศวตเศรณี	วศ.	-	-	11,250	-	29 ต.ค. 50
174	5506	นางสาวมนสิชา สุขเจริญ	ก.	-	-	9,375	-	30 ต.ค. 50
175	6018	นายอุดมพงษ์ ดอกไม้	มน.	-	-	9,000	-	30 ต.ค. 50
176	3021	นายปรีชา หมื่นประเสริฐดี	ศบ.	-	-	11,250	-	31 ต.ค. 50
177	6857	นายบุญจันทร์ บัวสาย	ก.	-	-	7,125	-	7 พ.ย. 50
178	3553	นายสุพจน์ สัจจาพิทักษ์	สวพ.กพส.	-	-	10,500	-	8 พ.ย. 50
179	3582	นายติลก สุวรรณฤทธิ์	สวพ.กพส.	-	-	10,500	-	8 พ.ย. 50
180	3251	นางเดือนตา ห้วยหงษ์ทอง	สธ.	-	-	10,875	-	9 พ.ย. 50
181	6947	นายฉลอง สายชนะ	วน.	-	-	6,750	-	13 พ.ย. 50
182	8180	นางวีระศรี เมฆตรง	สวพ.	-	-	4,500	-	13 พ.ย. 50
183	6838	นายวิโรจน์ ทองสุพรรณ	กบศก.	-	-	7,125	-	14 พ.ย. 50
184	5600	นางพรรณงาม เลาวกุล	อธ.	-	-	9,375	-	15 พ.ย. 50
185	3426	นางสุวรรณา ธูโชติ	ศบ.	-	-	5,250	-	20 พ.ย. 50
186	8288	นางสาวสันติยา เอกอักษร	ศบ.	-	-	4,500	-	20 พ.ย. 50



ลำดับ ที่	เลข ทะเบียน	ชื่อสมาชิก	สังกัด	สมาชิก	คู่สมรส	บิดา มารดา	บุตร	วันที่รับเงิน
187	2693	นางสาวบานชื่น ธนาคม	มน.	51,100	-	-	-	22 พ.ย. 50
188	7446	นายเรณู สาระภก	ศบ.	-	-	6,000	-	23 พ.ย. 50
189	9145	นายธรรมนุญ จันทร์ปัญญา	ปม.	-	-	2,625	-	23 พ.ย. 50
190	7267	นายอาทิตย์ สมพงษ์	วศ.	-	-	3,375	-	29 พ.ย. 50
191	2472	นายธรรมศักดิ์ สมมาตย์	ก.	-	-	11,250	-	30 พ.ย. 50
192	6469	นายวิชัย มินสุวรรณ	กยอ.	-	-	7,875	-	30 พ.ย. 50
193	6220	นายสุรศักดิ์ พึ่งสมบุญ	กยอ.	-	-	8,625	-	7 ธ.ค. 50
194	7415	นายสุรพล พึ่งสมบุญ	กยอ.	-	-	6,000	-	7 ธ.ค. 50
195	7801	นายมนตรี มาลัยทอง	กชก.กพส.	-	-	5,250	-	7 ธ.ค. 50
196	2933	นางประยูร ศรีแก้ว	กนส.	-	-	10,500	-	13 ธ.ค. 50
197	9340	นางสุภาวรรณ ดุลยพีรดิศ	สวพ.	-	-	1,875	-	13 ธ.ค. 50
198	5509	นายคล่อง มณีฉาย	สฟ.กพส.	-	-	9,750	-	14 ธ.ค. 50
199	7961	นางฉลวย เขียมบุรี	กนส.	-	-	5,250	-	18 ธ.ค. 50
200	3962	นางดาวลอย ทองเอียง	ก.กพส.	-	-	10,125	-	19 ธ.ค. 50
201	9711	นายภาณุวัลย์ ทองนอก	ศรช.	-	-	1,125	-	19 ธ.ค. 50
202	6719	นางสาวอำไพพงษ์ ทวีธัญลักษณ์	สค.	-	-	7,500	-	20 ธ.ค. 50
203	1704	นางสาวจรงค์ษ์ ไกรนาม	ศษ.	-	-	11,250	-	21 ธ.ค. 50
204	6895	นางสาวอำไพวรรณ ทวีธัญลักษณ์	วท.	-	-	7,125	-	25 ธ.ค. 50
205	5950	นายสุรพร สุจันทร์ศรี	กชก.กพส.	-	-	9,000	-	26 ธ.ค. 50
206	6493	นายวิชัย ธรรมวิริยะศิริ	ศษ.	-	-	7,875	-	26 ธ.ค. 50
207	6001	นางภัทรา ชูวาธีวัฒน์	สวพ.	-	-	9,000	-	27 ธ.ค. 50
208	696	นางวิยะดา กิมสวัสดิ์	วท.	51,000	-	-	-	28 ธ.ค. 50
209	3770	นางรัชณี กลิ่นกลิ่น	วศ.	-	-	10,500	-	28 ธ.ค. 50
210	4125	นางผลทาน ศรีณรงค์	ศษ.	-	-	10,125	-	28 ธ.ค. 50
รวม				691,200	306,750	1,415,125	6,000	



ปิดเล่ม '50

รายงานกิจการประจำปี 2550 นี้ ก็เสร็จได้ทันเวลาตามคาดหมายก็ด้วยความร่วมมือและประสานงานกันอย่างแนบแน่นระหว่างคณะกรรมการจัดทำหนังสือ ซึ่งประกอบด้วยฝ่ายกรรมการดำเนินการ และเจ้าหน้าที่ที่มีประสบการณ์มาแล้ว กับทางโรงพิมพ์ที่เคยได้ทำงานร่วมกันมาอย่างต่อเนื่องรวมแล้วใช้เวลาทั้งหมดไม่เกิน 10 วัน จึงต้องขอขอบคุณทุกฝ่ายที่ต้องเหนื่อยพอสมควร

เพราะเราได้จัดประชุมใหญ่ประจำปีให้ได้ภายในเดือนมกราคมต่อเนื่องกันมาหลายปีแล้ว ตั้งแต่มีสินทรัพย์เพียงสองร้อยกว่าล้าน ในปี 2531 จนปีนี้ 2551 มีสินทรัพย์ถึงกว่าหมื่นล้านแล้วก็ตาม ใครเป็นคนเริ่มต้นให้ประชุมใหญ่ได้เร็วแบบนี้ชักจะลึมๆ แล้ว ไปตามดูประวัติเอาเองก็แล้วกัน จุดหมายสำคัญเพื่อจะได้ปันผลเฉลี่ยคืนมาใช้ให้ทันงานวันเกษตรแห่งชาติ แต่ปีนี้ผิดหวังนิดๆ ที่งานนี้ต้องดเป็นการด่วน ถ้ารู้ก่อน น่าจะเลื่อนประชุมใหญ่ด้วยนะ จะได้ไม่ต้องรีบนัก... หรือว่าไง

อย่างเดิมๆ เนื้อหาสาระส่วนใหญ่เกี่ยวกับวาระต่างๆ ของการประชุมใหญ่ และรูปภาพกิจกรรมต่างๆ เหมือนๆ ทุกปีนั่นแหละ บทความก็มีนักวิชาการ ผู้ชำนาญการด้านสหกรณ์ ที่พอจะบังคับกันได้ช่วยละเลงมาให้ทันเวลา ก็ต้องขอขอบพระคุณยิ่ง

ที่สำคัญที่สุดคือ มีเหตุการณ์เศร้าสลดยิ่งกับประชาชนชาวไทย ในการเสด็จสวรรคาลัยของสมเด็จพระเจ้าพี่นางเธอเจ้าฟ้ากัลยาณิวัฒนา กรมหลวงนราธิวาสราชนครินทร์ จึงได้พร้อมใจกันร่วมแสดงความรักและอาลัยยิ่งต่อการเสด็จสวรรคาลัยของพระองค์ท่านผู้มีพระมหากรุณาธิคุณยิ่งนักต่อปวงชนชาวไทยไว้ในหนังสือเล่มนี้ด้วย

หากจะมีข้อผิดพลาดบกพร่องใดๆ คณะผู้จัดทำก็ขออน้อมรับคำชี้แนะเพื่อการปรับปรุงแก้ไขให้ดียิ่งขึ้นสำหรับเล่มต่อไป

(ดร.วิวัฒน์ แดงสุภา)

ในนามคณะกรรมการผู้จัดทำ

หนังสือรายงานกิจการประจำปี 2550



คณะกรรมการจัดทำหนังสือ รายงานกิจการประจำปี 2550

- | | |
|------------------------------|---------------------|
| 1. ผศ.ดร.ทวีวัฒน์ ทศนวัฒน์ | ประธานกรรมการ |
| 2. ดร.ทวีวัฒน์ แดงสุภา | กรรมการ |
| 3. ผศ.กฤษกานต์ วงษ์สิงห์ | กรรมการ |
| 4. ผศ.สุชิน ปลีหะจินดา | กรรมการ |
| 5. นางพูนทรัพย์ บุญรำพรรณ | กรรมการ |
| 6. นายบุญช่วย เอี่ยมประพัฒน์ | กรรมการ |
| 7. นายสุพจน์ ยุตติยงค์ | กรรมการ |
| 8. นายอรรถพงษ์ คำอาจ | กรรมการ |
| 9. น.ส.สมศรี หลิมตระกูล | กรรมการและเลขานุการ |
| 10. น.ส.สดใส ศรีเจริญสุข | ผู้ช่วยเลขานุการ |

สนับสนุนโดย บริษัท เอชอาร์ดี ออโตเมชัน จำกัด

47/5-6 ซ.สุขุมวิท 68 ถ.สุขุมวิท แขวงบางนา เขตบางนา กรุงเทพฯ

โทรศัพท์ 02-744-8844 โทรสาร 02-744-8801

จำหน่ายเครื่องพิมพ์สำเนาระบบดิจิทัล เครื่องถ่ายเอกสาร พงทมิถ ฯลฯ

สนับสนุนโดย บริษัท ที.เอส.อาร์.-เทเลคอม ซีเอสทีเอ็มส์ จำกัด

68/818 ถ.รัตนวิบูลย์ ต.บางกระสอบ อ.เมืองนนทบุรี จ.นนทบุรี 11000

โทรศัพท์ 02-528-0383 โทรสาร 02-525-4080

- ระบบโทรศัพท์ตู้สาขา
- ระบบกระดานอิเล็กทรอนิกส์
- กล้องวิดีโอวงจรปิด
- เครื่องรับโทรศัพท์

พิมพ์ที่ อักษรสยามการพิมพ์

1137/1 ซอย สน.บางเสาธง จรัญสนิทวงศ์ 13 แขวงคูหาสวรรค์ เขตภาษีเจริญ กรุงเทพฯ 10160

โทร. 02-4108719, 02-4108795-6 โทรสาร 02-4107813 นายอรุณ รุ่งรุจิโรจน์ ผู้พิมพ์ผู้โฆษณา 2550