



มหามงคลเฉลิมพระชนมพรรษาครบ ๓ รอบ



รายงานประจำปี 2554

สหกรณ์ออมทรัพย์มหาวิทยาลัยเกษตรศาสตร์ จำกัด

ประชุมใหญ่สามัญประจำปี 2554

ณ ห้องสุธรรมอารีกุล อาคารสารนิเทศ 50 ปี วิทยาเขตบางเขน

วันศุกร์ที่ 27 มกราคม 2555



วิสัยทัศน์

เป็นสหกรณ์ออมทรัพย์ชั้นนำ เลิศล้ำสวัสดิการ ดำเนินงานโปร่งใส ภูมิใจประชาคม มก.

พันธกิจ

ส่งเสริมการออม พร้อมให้สินเชื่อ ส่วนเหลือลงทุน เจือจุนสวัสดิการ บริการด้วยน้ำใจ ก้าวไกลเทคโนโลยี ความรู้มีโดยทั่วถึง พึ่งเอื้ออาทรสังคม เสริมส่งคุณภาพชีวิตด้วยหลักเศรษฐกิจพอเพียง

วัตถุประสงค์และกลยุทธ์

- วัตถุประสงค์ที่ 1** ให้สมาชิกมีหุ้นและเงินฝากเพิ่มขึ้น
- กลยุทธ์**
- 1.1 ปรับปรุงเกณฑ์การถือหุ้นของสมาชิกให้เหมาะสม
 - 1.2 กระตุ้นสมาชิกที่มีหุ้นน้อยกว่า 300,000 บาท ให้ถือหุ้นเพิ่มขึ้น
 - 1.3 พัฒนาผลิตภัณฑ์เงินออมใหม่ๆ
- วัตถุประสงค์ที่ 2** ให้สมาชิกได้รับสินเชื่อโดยความสะดวกรวดเร็วและมีประโยชน์
- กลยุทธ์**
- 2.1 เพิ่มผลิตภัณฑ์และช่องทางในการกู้เงินของสมาชิก
 - 2.2 ควบคุมการใช้เงินกู้ของสมาชิกให้เป็นไปตามวัตถุประสงค์โดยเคร่งครัด
- วัตถุประสงค์ที่ 3** ให้สมาชิกได้รับสวัสดิการเพิ่มขึ้นโดยทั่วถึงและเป็นธรรม
- กลยุทธ์**
- 3.1 เพิ่มและพัฒนาผลิตภัณฑ์ด้านสวัสดิการให้ครอบคลุมตามความจำเป็นของสมาชิกยิ่งขึ้น
 - 3.2 แก้ไขปรับปรุงระเบียบเกี่ยวกับสวัสดิการให้เป็นธรรมยิ่งขึ้น
- วัตถุประสงค์ที่ 4** พัฒนาความรอบรู้ทุกๆ ด้าน เพื่อเสริมสร้างคุณภาพชีวิตที่ดีขึ้น
- กลยุทธ์**
- 4.1 เพิ่มการให้การศึกษาอบรมเพื่อเสริมสร้างคุณภาพชีวิตอย่างต่อเนื่อง
- วัตถุประสงค์ที่ 5** พัฒนาเทคโนโลยี เพื่อเพิ่มศักยภาพในการทำงานของสหกรณ์
- กลยุทธ์**
- 5.1 พัฒนาสหกรณ์สู่ระบบ e-coop
 - 5.2 เสริมสร้างความรู้ด้าน IT แก่กรรมการ เจ้าหน้าที่ และสมาชิก
- วัตถุประสงค์ที่ 6** ให้ความช่วยเหลือและสนับสนุนกิจกรรมที่เป็นประโยชน์ต่อสังคม
- กลยุทธ์**
- 6.1 จัดให้มีกิจกรรมเพื่อช่วยเหลือสังคมให้มีการพัฒนาด้านเศรษฐกิจและสิ่งแวดล้อมตามหลักเศรษฐกิจพอเพียง



พระราชดำรัส พระบาทสมเด็จพระเจ้าอยู่หัว พระราชทานพรปีใหม่ ๒๕๕๕ แก่พลสกนกรชาวไทย

ประชาชนชาวไทยทั้งหลาย บัดนี้ถึงวาระจะขึ้นปีใหม่ ข้าพเจ้าขอส่งความปรารถนาดี มาอวยพรแก่ท่านทุกๆ คน และขอขอบใจท่านเป็นอย่างมากที่ร่วมกันจัดงานฉลองอายุครบ ๗ รอบ ให้ได้อย่างเหมาะสมงดงาม

ระหว่างปีที่แล้ว เหตุการณ์ต่างๆ ในบ้านเมืองนับว่าเป็นปรกติดี แต่พอเข้าปลายปี ก็เกิด น้ำท่วมครั้งใหญ่ เป็นเหตุให้ประชาชนหลายจังหวัดต้องประสบอันตรายและความเดือดร้อนลำบาก ความเสียหายครั้งนี้ดูจะร้ายแรงกว่าครั้งไหนๆ ที่ผ่านมา ชื่อนี้ น่าจะเป็นเครื่องเตือนใจอย่างสำคัญ ดังที่ข้าพเจ้าได้กล่าวไว้หลายครั้งแล้วว่า วิถีชีวิตของคนเรานั้นจะต้องมีทุกขมิกภัย มีอุปสรรค ผ่านเข้ามาเนืองๆ ไม่มีผู้ใดจะอยู่เป็นปรกติสุขอย่างเดียวได้ ทุกคนจึงต้องเตรียมกาย เตรียมใจ และเตรียมการไว้ให้พร้อมเสมอ เพื่อเผชิญและป้องกัน แก่ไขความไม่ปรกติเดือดร้อนต่างๆ ด้วย ความไม่ประมาทด้วยเหตุผล ด้วยหลักวิชา และด้วยสามัคคีธรรม

ในปีใหม่นี้ จึงขอให้ประชาชนชาวไทยได้ตั้งตนอยู่ในความไม่ประมาท โดยมีสติรู้ตัว และ ปัญญา รู้คิดกำกับอยู่ตลอดเวลา ผู้ใดมีภาระหน้าที่อื่นใด ก็เร่งกระทำให้สำเร็จลุล่วงไป ให้ทันการณทันทเวลา ผลงานทั้งนั้น จะได้ส่งเสริมให้แต่ละคนประสบแต่ความสุขความเจริญ และ ทำให้ชาติบ้านเมืองดำรงมั่นคงและก้าวหน้าต่อไปด้วยความผาสุกสวัสดิ์

ขออานุภาพแห่งคุณพระศรีรัตนตรัย และสิ่งศักดิ์สิทธิ์ทั้งหลาย จงคุ้มครองรักษาท่าน ทุกคน ให้มีความสุข ไม่มีทุกข์ไม่มีภัย ตลอดศกหน้านี้โดยทั่วกัน



สารจากนายกสภามหาวิทยาลัยเกษตรศาสตร์ ประธานที่ปรึกษาคณะกรรมการดำเนินการ สหกรณ์ออมทรัพย์มหาวิทยาลัยเกษตรศาสตร์จำกัด

ในรอบปีที่ผ่านมา สอ.มก. ต้องเผชิญกับการแข่งขันอย่างรุนแรงจากสถาบันการเงินต่างๆ ทำให้ต้องปรับขึ้นอัตราดอกเบี้ยเงินรับฝากหลายครั้ง รวมถึงต้องออกผลิตภัณฑ์ทางการเงินใหม่ๆ ทำให้ต้นทุนในการดำเนินงานสูงขึ้นมาก อย่างไรก็ตามจากรายงานเบื้องต้นที่ได้รับ ทราบว่าในรอบปีบัญชี 2554 สอ.มก. สามารถทำกำไรได้สูงถึง 508 ล้านบาท สูงกว่าปีก่อนประมาณ 23 ล้านบาท ขณะเดียวกันเมื่อพิจารณาถึงขนาดขององค์กร ก็พบว่า สอ.มก. มีขนาดใหญ่เป็นอันดับต้นๆ ของประเทศ โดยมีสินทรัพย์รวมมากถึง 19,629 ล้านบาท นับว่าเป็นเรื่องที่น่ายินดีอย่างยิ่ง

ยิ่งกว่านั้นได้ทราบว่าในรอบปีที่ผ่านมา สอ.มก. ได้ดำเนินงานด้านสวัสดิการและกิจกรรมด้านสังคม อื่นๆ อย่างแข็งขัน ที่สำคัญ สอ.มก. ได้แสดงบทบาทอย่างมีนัยสำคัญในการดูแลและบรรเทาปัญหาของสมาชิกผู้ประสบภัยน้ำท่วม ผมขอแสดงความชื่นชมอย่างจริงใจ

แม้จะประสบความสำเร็จเป็นอย่างดี แต่ สอ.มก. ต้องไม่ตั้งอยู่ในความประมาท ทั้งนี้เนื่องจากโลกปัจจุบันมีการเปลี่ยนแปลงอย่างรวดเร็วและเป็นการเปลี่ยนแปลงที่มีผลกระทบในวงกว้างต่อทั้งธุรกิจ เศรษฐกิจ และสังคม ดังนั้น สอ.มก. จำเป็นต้องปรับปรุงตัวเองอย่างต่อเนื่อง ระบบการบริหารจัดการต้องได้รับการปรับปรุงให้ดีและทันสมัยมากขึ้น ข้อบังคับและระเบียบที่ล้าสมัยต้องมีการปรับปรุงใหม่ ในขณะที่ทุกฝ่ายต้องปฏิบัติตามกติกาที่วางไว้อย่างเคร่งครัด และต้องไม่มีการก้าวก่ายงานกัน ผู้ที่เกี่ยวข้องทุกฝ่ายไม่ว่าจะเป็น กรรมการ เจ้าหน้าที่ และสมาชิก ต้องได้รับการพัฒนาทั้งด้านคุณภาพและคุณธรรมอย่างเต็มที่ และที่สำคัญไม่น้อยกว่าการปรับปรุงด้านอื่นๆ คือ ระบบ IT ระบบนี้ต้องได้รับการพัฒนาอย่างต่อเนื่องและจริงจัง

ท้ายที่สุดนี้ ผมใคร่ขอกราบอาราธนาคุณพระศรีรัตนตรัย และ สิ่งศักดิ์สิทธิ์ทั้งหลายในสากลพิภพ ได้โปรดคุ้มครองและดลบันดาลให้กิจการของ สอ.มก. เจริญก้าวหน้าต่อเนืองมั่นคง และ เป็นสิ่งที่ทรงคุณค่าของสมาชิกและสังคมต่อไป

(ศาสตราจารย์ ดร.กำพล อดุลวิทย์)
นายกสภามหาวิทยาลัยเกษตรศาสตร์
ประธานที่ปรึกษาคณะกรรมการดำเนินการ



สารจากประธานคณะกรรมการดำเนินการ สหกรณ์ออมทรัพย์มหาวิทยาลัยเกษตรศาสตร์ จำกัด

ปีนี้นับเป็นปีแรกของการเข้ามารับหน้าที่ในฐานะประธานกรรมการดำเนินการของสหกรณ์ออมทรัพย์มหาวิทยาลัยเกษตรศาสตร์ จำกัด เนื่องจากอธิการบดีได้ดำรงตำแหน่งประธานกรรมการดำเนินการสองวาระติดต่อกัน โดยต้องพักอย่างน้อยหนึ่งปีทางบัญชี ตามข้อบังคับ ข้อ 44 วรรค 4 ผมและกรรมการดำเนินการ สอ.มก. ทุกคน ได้ทุ่มเทเอาใจใส่ที่จะขับเคลื่อนให้ สอ.มก. ของพวกเราเป็นสหกรณ์ของสมาชิก เพื่อสมาชิก โดยสมาชิกอย่างแท้จริง

การบริหารเงินในรอบปีที่ผ่านมา แม้จะยากลำบากในการลงทุนเนื่องจากสหกรณ์มีต้นทุนทางการเงินที่สูงขึ้นตามการปรับเพิ่มอัตราดอกเบี้ยนโยบายของธนาคารแห่งประเทศไทย สหกรณ์ฯ ได้พยายามขับเคลื่อนองค์กรให้บรรลุเป้าหมายของสมาชิกทุกกลุ่ม คือ เจ้าของ (ผู้ถือหุ้น) เจ้าหนี้ (ผู้ฝากเงิน) และลูกหนี้ (ผู้กู้เงิน) ให้ได้รับประโยชน์ที่เหมาะสม โดยสมาชิกผู้ฝากเงินจะได้รับดอกเบี้ยที่สูงกว่าธนาคารพาณิชย์ ส่วนสมาชิกผู้กู้เงินก็จ่ายดอกเบี้ยเงินกู้ต่ำกว่าธนาคารพาณิชย์ และสมาชิกที่เป็นเจ้าของจะได้รับผลตอบแทนในรูปแบบเงินปันผลในอัตราที่สูงกว่าอัตราดอกเบี้ยเงินฝากประจำ 1 ปี ของธนาคารพาณิชย์ขนาดใหญ่

แม้ว่าในช่วงตั้งแต่เดือนตุลาคมประเทศไทยได้เกิดวิกฤตมหาอุทกภัยยังผลให้เกิดความเสียหายและความเดือดร้อนแก่สมาชิก โดยเฉพาะ มก. บางเขน ได้ถูกน้ำท่วมเต็มพื้นที่เกือบเดือน คณะกรรมการได้นำทุนสาธารณประโยชน์มาจ่ายเป็นสวัสดิการน้ำท่วมแก่สมาชิกวงเงินไม่เกิน 5,000 บาท ต่อ บ้าน 1 หลัง และให้สิทธิ์สมาชิกเลือกพักชำระหนี้เงินต้นของวงเงินกู้สามัญ และเงินกู้พิเศษเป็นเวลาไม่เกิน 6 เดือน หรือให้สิทธิ์แก่สมาชิกที่ประสบอุทกภัยกู้สามัญเพิ่มอีก 1 สัญญา โดยมีเงื่อนไขตามประกาศสหกรณ์ อัตราดอกเบี้ยตามประกาศสหกรณ์ลด ร้อยละ 1 ต่อปี

สุดท้ายนี้ผมขอขอบพระคุณสมาชิกสหกรณ์ทุกท่านที่ได้มอบความเชื่อถือไว้วางใจ และให้การสนับสนุนกิจการของสหกรณ์ด้วยดีเสมอมา ขอขอบคุณคณะกรรมการดำเนินการ ที่ปรึกษา ผู้ตรวจสอบกิจการ และเจ้าหน้าที่ สอ.มก. ทุกคนที่มีความขยันขันแข็งในการปฏิบัติหน้าที่ของตนจนส่งผลให้ สอ.มก. เราได้ประสบความสำเร็จด้วยดี

(นายนิพนธ์ ลิ้มแหลมทอง)

ประธานกรรมการดำเนินการ

สหกรณ์ออมทรัพย์มหาวิทยาลัยเกษตรศาสตร์ จำกัด

ที่ปรึกษาคณะกรรมการดำเนินการ
สหกรณ์ออมทรัพย์มหาวิทยาลัยเกษตรศาสตร์ จำกัด



ศ.ดร.กำพล อุดอุทัย



ศ.พิเศษ ดร.อาบ บุคะจิด



นายวิบูลย์ ตั้งทิศตักภรณ์



รศ.อุทัยชัย กปิลกาญจน์



ดร.วิวัฒน์ แดงสุภา



รศ.บนิธ จารุพันธ์



ผศ.สุชิน ปลีหะจินดา

คณะกรรมการดำเนินการ
สหกรณ์ออมทรัพย์มหาวิทยาลัยเกษตรศาสตร์ จำกัด
ชุดที่ 53 ประจำปี 2554



นายนิพนธ์ ลิ้มแหลมทอง
ประธานกรรมการ



ผศ.ดร.กวีวัฒน์ ทัคณวัฒน์
รองประธานกรรมการ คนที่ 1



ผศ.ดร.รังสรรค์ ปิติปัญญา
รองประธานกรรมการ คนที่ 2

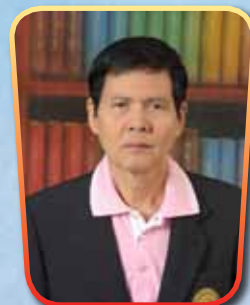

ร.อ.รศ.ปราโมทย์ ลำไย
รองประธานกรรมการ คนที่ 3



นายบุญช่วย เอี่ยมประไพวัฒน์
รองประธานกรรมการ คนที่ 4



นายพงศ์พันธ์ เหลืองจิไล
รองประธานกรรมการ คนที่ 5



นายนพดล ระโยธี
กรรมการและเลขานุการ



นายสุพงษ์ ยุทธิตยงค์
กรรมการและผู้ช่วยเลขาธิการ



ดร.จิระกิติ พงษ์พิชญพิจิตร
กรรมการ



นายชาญชัย ไส้เลิศ
กรรมการ



ดร.ปรีชา สัทธินทรนิกร
กรรมการ



ผศ.กัมพร วงษ์สิงห์
กรรมการ



รศ.ดร.วัลลภ อารีรบ
กรรมการ



นายอรรถพงศ์ คำอาจ
กรรมการ
(ตั้งแก่กรม 6 ตุลาคม 2554)

คณะกรรมการบริหาร



- | | | |
|-------------------|----------------|-------------------------|
| 1. นายนิพนธ์ | ลี้มแหลมทอง | ประธานกรรมการ |
| 2. ผศ.ดร.ทวีวัฒน์ | ทัศนวัฒน์ | กรรมการ |
| 3. นายพงศ์พันธ์ | เหลือองวิไล | กรรมการ |
| 4. ผศ.ดร.รังสรรค์ | ปิติปัญญา | กรรมการ |
| 5. นายบุญช่วย | เอี่ยมประพัฒน์ | กรรมการ |
| 6. ดร.จිරศักดิ์ | พงษ์พิชญพิจิตร | กรรมการ |
| 7. นายนพดล | ระโยธี | กรรมการและ
เลขานุการ |

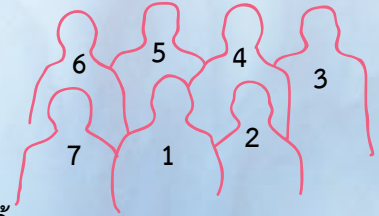

คณะกรรมการเงินกู้



- | | | |
|--------------------|----------------|-------------------------|
| 1. นายบุญช่วย | เอี่ยมประพัฒน์ | ประธานกรรมการ |
| 2. ผศ.ภักพร | วงศ์สิงห์ | กรรมการ |
| 3. นายนพดล | ระโยธี | กรรมการ |
| 4. ร.อ.รศ.ปราโมทย์ | ลำไย | กรรมการ |
| 5. นายพงศ์พันธ์ | เหลือองวิไล | กรรมการ |
| 6. นายสุพจน์ | ยุติติงค์ | กรรมการ |
| 7. นายชาญชัย | ไล่เลิศ | กรรมการและ
เลขานุการ |

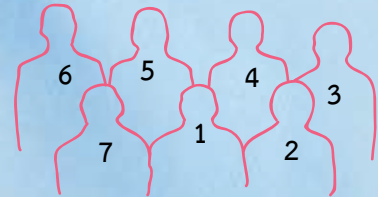

คณะกรรมการการศึกษาและประชาสัมพันธ์



- | | | |
|-------------------|----------------|-------------------------|
| 1. ผศ.ดร.ทวีวัฒน์ | ทัศนวัฒน์ | ประธานกรรมการ |
| 2. ดร.จिरศักดิ์ | พงษ์พิชญพิจิตร | กรรมการ |
| 3. นายบุญช่วย | เอี่ยมประพัฒน์ | กรรมการ |
| 4. ผศ.ภักพร | วงศ์สิงห์ | กรรมการ |
| 5. นายชาญชัย | ไล่เลิศ | กรรมการ |
| 6. ดร.ปรีชา | สิทธิกรณไกร | กรรมการและ
เลขานุการ |
| 7. นายอรรถพงศ์ | คำอาจ | กรรมการ
(ถึงแก่กรรม) |



คณะกรรมการบริหารการเงิน

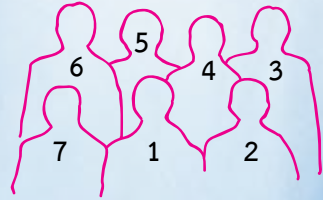

- | | | |
|--------------------|-----------------|-------------------------|
| 1. ดร.จිරศักดิ์ | พงษ์พิษณุพิจิตร | ประธานกรรมการ |
| 2. ผศ.ดร.ทวีวัฒน์ | ทัศนวัฒน์ | กรรมการ |
| 3. นายนิพนธ์ | ลิ้มแหลมทอง | กรรมการ |
| 4. รศ.ดร.วัลลภ | อารีรบ | กรรมการ |
| 5. ดร.ปรีชา | สิทธิกรณิไกร | กรรมการ |
| 6. ผศ.ดร.รังสรรค์ | ปิติปัญญา | กรรมการ |
| 7. ร.อ.รศ.ปราโมทย์ | ลำไย | กรรมการและ
เลขานุการ |

คณะกรรมการพัฒนาเทคโนโลยี

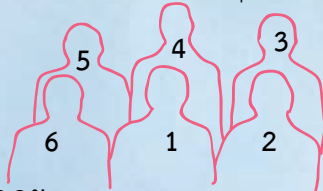

- | | | |
|-------------------|--------------|-------------------------|
| 1. ผศ.ดร.รังสรรค์ | ปิติปัญญา | ประธานกรรมการ |
| 2. ดร.ปรีชา | สิทธิกรณิไกร | กรรมการ |
| 3. นายนพดล | ระโยธี | กรรมการ |
| 4. นายสุพจน์ | ยุติติยงค์ | กรรมการ |
| 5. นายชาญชัย | ไล่เลิศ | กรรมการ |
| 6. รศ.ดร.วัลลภ | อารีรบ | กรรมการและ
เลขานุการ |
| 7. นายอรรถพงษ์ | คำอาจ | กรรมการ
(ถึงแก่กรรม) |

คณะกรรมการส่งเสริมและพัฒนาคุณภาพชีวิต



- | | | |
|--------------------|------------|---|
| 1. ผศ.ภัคพร | วงศ์สิงห์ | ประธานกรรมการ |
| 2. ร.อ.รศ.ปราโมทย์ | ลำไย | กรรมการ |
| 3. รศ.ดร.วัลลภ | อารีรบ | กรรมการ |
| 4. นายพงศ์พันธ์ | เหลียงวิไล | กรรมการ |
| 5. นายสุพจน์ | ยุติติยงค์ | กรรมการ |
| 6. นายชาญชัย | ไล่เลิศ | กรรมการ |
| 7. นายอรรถพงษ์ | คำอาจ | กรรมการและ
เลขานุการ
(ถึงแก่กรรม) |

**ผู้ตรวจสอบกิจการ
สหกรณ์ออมทรัพย์มหาวิทยาลัยเกษตรศาสตร์ จำกัด
ประจำปี 2554**

ด้านการเงิน/การบัญชี



นางพรรณวิภา เอื้อสุนทรวัฒนา
ประธานผู้ตรวจสอบกิจการ

ด้านกฎหมายธุรกิจ/กฎหมายสหกรณ์



นายบานโบช สุวรรณศิลป์
เลขาธิการผู้ตรวจสอบกิจการ

ด้านบริหารทั่วไป



นางผ่องศรี จิตนบูรณ์
ผู้ตรวจสอบกิจการ

**ผู้ตรวจสอบภายใน และผู้สอบบัญชี
สหกรณ์ออมทรัพย์มหาวิทยาลัยเกษตรศาสตร์ จำกัด**



นายสมพงษ์ โทบลวาทิน
ผู้ตรวจสอบภายใน
(ตั้งแต่ปี 2533 - ปัจจุบัน)



นายเจริญ ศรีแสง
ผู้สอบบัญชี
ประจำปี 2554

เจ้าหน้าที่ สหกรณ์ออมทรัพย์มหาวิทยาลัยเกษตรศาสตร์ จำกัด



บ.ส.สมศรี หลิมตระกูล
ผู้จัดการ



นายวิเชียร สุกทอนวัฒน์
รองผู้จัดการ

ฝ่ายเงินฝาก



นางจริยา อยู่ช้วน



บ.ส.อังกาบ แดงเอี่ยม



บ.ส.พรชັນ สมบูรณ์ศรีสวัสดิ์



บ.ส.วรพร ปิ่นรัตน์

ฝ่ายสินเชื่อสมาชิก



บ.ส.อุราพร พิมพ์ทอง



นางกณิศ เทียบเมือง



บ.ส.ชวาลา บุญจันทร์



นางอรพรรณ ไสกลนระสีริ



บ.ส.กิตยา สุกขธาดาศิริ

ฝ่ายการเงินการลงทุน

ฝ่ายสมาชิกสัมพันธ์



นางพรพรรณ วัฒนวงศ์ นายณัฐชเวช เศรษฐศิริรัตน์ น.ส.ศดใส ศรีจโรญสุข น.ส.จารุวัฒน์ เอี่ยมมณี

ฝ่ายบัญชี



นางปิยธิดา แยมเกษร

นางอารีย์ วอนเป่า

น.ส.อนิดา อราสุข

ฝ่ายบริหารทั่วไป



นางอนิดา อภิสุนทรานกุง

นางเปียงพร สนธิสุกธี

น.ส.สุภาพร วงษ์สกุล



นายแสงจันทร์ ชัยธงรัตน์

นายอรณเดลิบพล เป็งพิพิง

นายหรั่ง กลัดพรหม

ฝ่ายทะเบียนสมาชิกและประมวลผล



นายเกียรติคุณรงค์ ดนอบกริพย์



นางธัญญา ศักดิ์กะทัณฑ์

วิทยาเขตกำแพงแสน



นางจรรย์ ธาระนัต



นายประสิทธิ์ จันทร์ศรีบุตร



น.ส.ธมนวรรณ แสงจันทร์

แนะนำเจ้าหน้าที่ใหม่



นายสุรชัย แก้ววิสัย



นายสมชัย เสริฐเจริญ



น.ส.พิมพ์นภัส งามทอง

ฐานะการเงิน ตั้งแต่ ปี 2502-2554

ล้านบาท

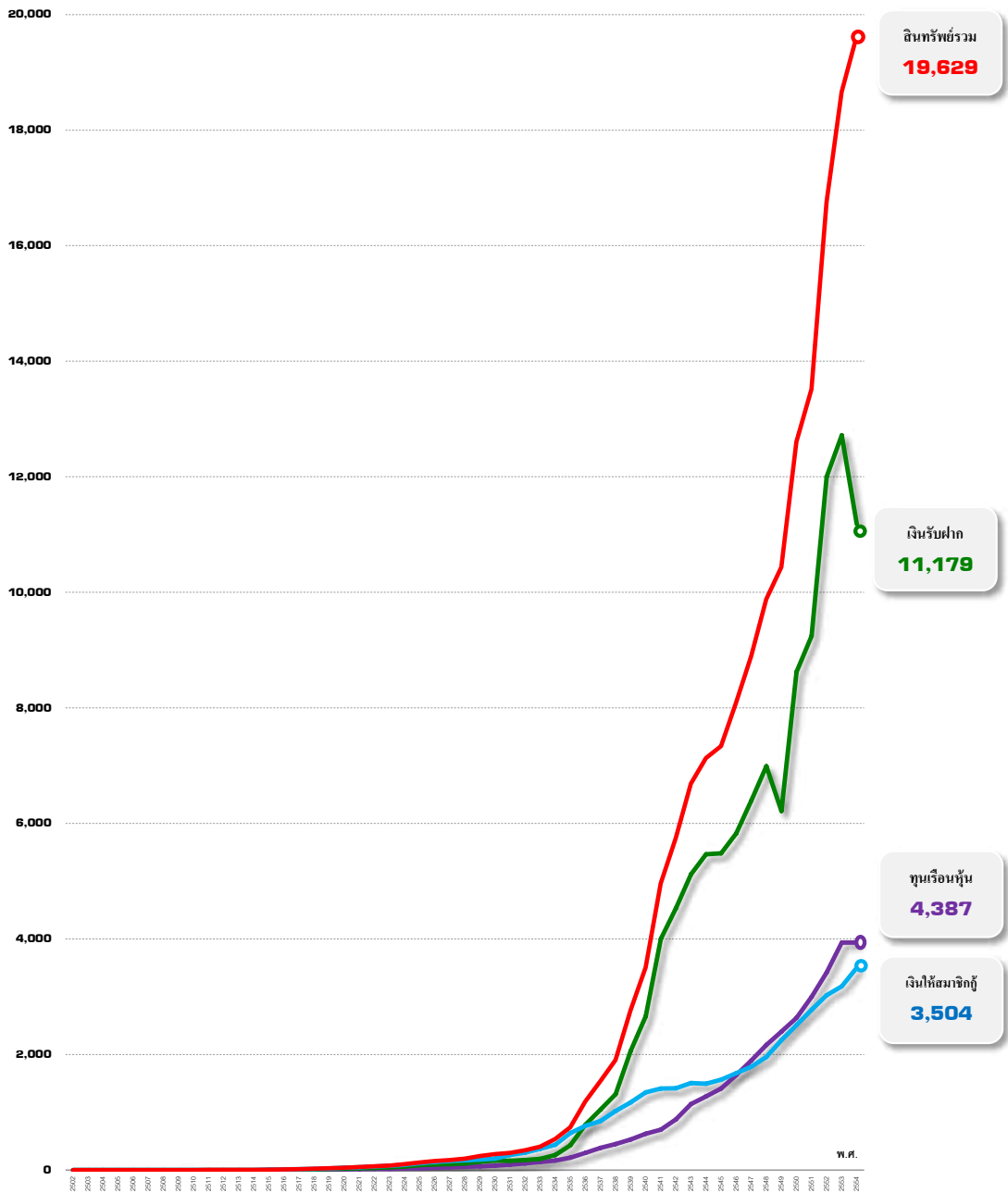

ทุนเรือนหุ้น เงินรับฝาก และเงินให้สมาชิกกู้

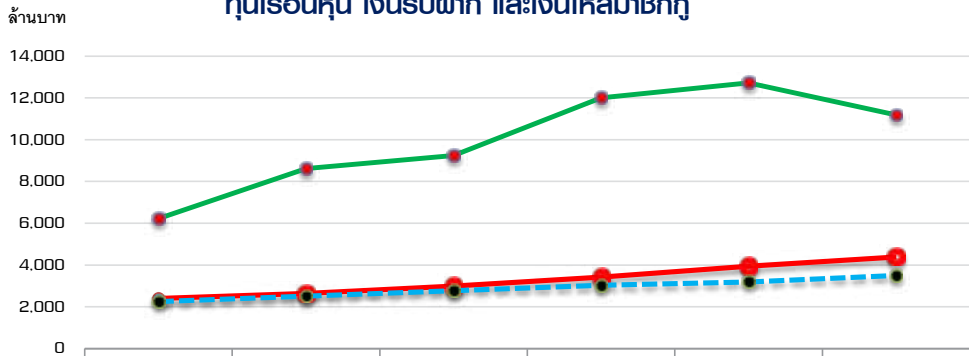

	2549	2550	2551	2552	2553	2554
เงินรับฝาก	6,215.85	8,622.52	9,244.12	12,003.23	12,720.00	11,179.43
ทุนเรือนหุ้น	2,398.69	2,634.99	2,997.01	3,418.76	3,937.06	4,386.84
เงินให้สมาชิกกู้	2,248.99	2,511.62	2,773.35	3,026.55	3,191.20	3,504.42

รายได้ รายจ่าย และกำไรสุทธิ

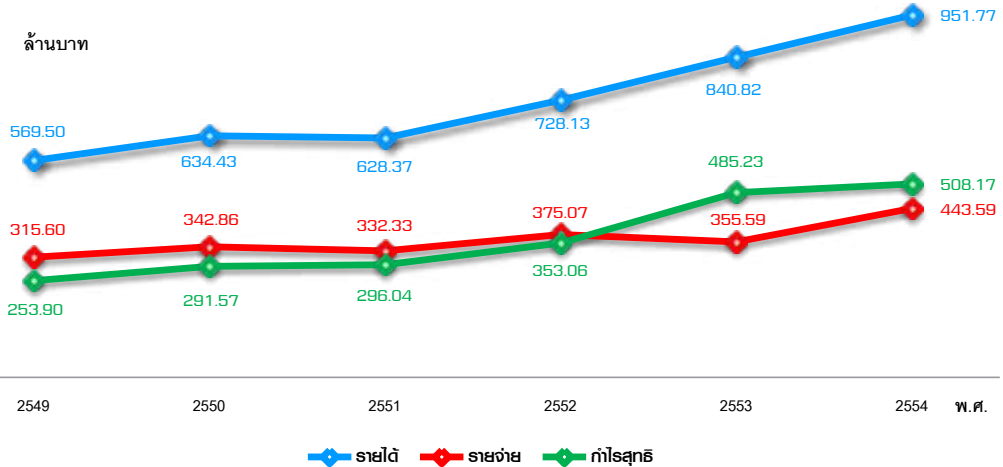

2549 2550 2551 2552 2553 2554 พ.ศ.

◆ รายได้ ◆ รายจ่าย ◆ กำไรสุทธิ

สินทรัพย์

ณ 31 ธันวาคม 2554 : **19,629.05** ล้านบาท

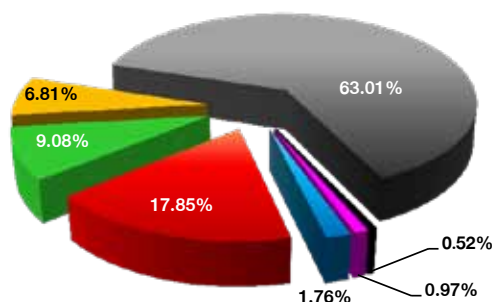

	ล้านบาท	ร้อยละ
เงินฝากธนาคารและสหกรณ์อื่น	345.70	1.76
ลูกหนี้เงินให้สมาชิกกู้	3,504.42	17.85
ลูกหนี้เงินให้สหกรณ์อื่นกู้	1,781.73	9.08
โครงการพิเศษ มก.	1,337.54	6.81
เงินลงทุน (มูลค่าสุทธิรวม)	12,367.44	63.01
ที่ดิน อาคาร อุปกรณ์ และสิทธิการใช้งานประโยชน์	100.98	0.52
อื่นๆ	191.24	0.97
รวม	19,629.05	100.00

ที่มาของทุนดำเนินงาน

ณ 31 ธันวาคม 2554 : **19,629.05** ล้านบาท

สินทรัพย์

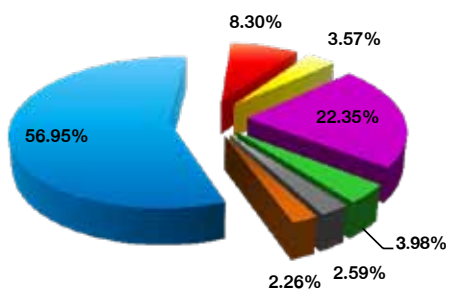

	ล้านบาท	ร้อยละ
เงินรับฝาก	11,179.43	56.95
เงินกู้ยืมระยะสั้น	1,629.34	8.30
ค่าธรรมเนียมซื้อคืนภาคเอกชน	700.00	3.57
ทุนเรือนหุ้น	4,386.84	22.35
ทุนสำรองและทุนสะสม	782.24	3.98
กำไรสุทธิประจำปี	508.17	2.59
อื่นๆ	443.03	2.26
รวม	19,629.05	100.00

เงินให้สมาชิกกู้

ณ 31 ธันวาคม 2554 : **3,504.30** ล้านบาท

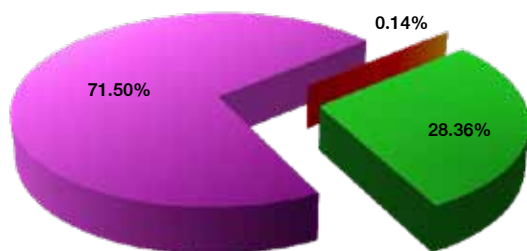

	ล้านบาท	ร้อยละ
เงินกู้ฉุกเฉิน	4.99	0.14
เงินกู้สามัญ	993.75	28.36
เงินกู้พิเศษ	2,505.68	71.50
รวม	3,504.42	100.00

รายได้ปี 2554

จำนวนตามที่มา : **951.77** ล้านบาท

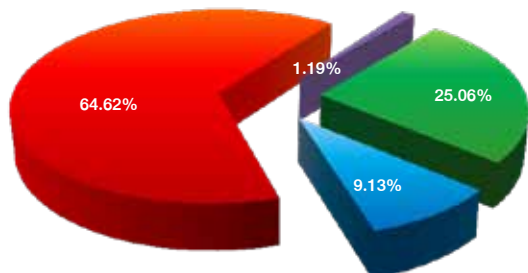

	ล้านบาท	ร้อยละ
ดอกเบี้ยจากสมาชิกผู้*	238.47	25.06
ดอกเบี้ยจากสหกรณ์อื่นผู้*	86.88	9.13
ผลตอบแทนจากการลงทุน	615.05	64.62
อื่นๆ	11.37	1.19
รวม	951.77	100.00

*ก่อนหักเงินเฉลี่ยคืน

ทุนสวัสดิการและการใช้

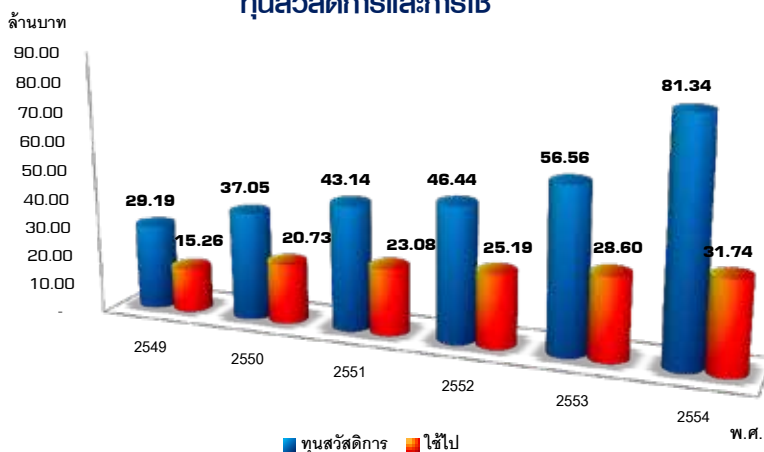

ทุนสาธารณประโยชน์และการใช้





สหกรณ์ออมทรัพย์มหาวิทยาลัยเกษตรศาสตร์ จำกัด KASETSART UNIVERSITY SAVINGS AND CREDIT CO-OPERATIVE LTD.

ที่ สอ.มก.ว. 018/2555

9 มกราคม 2555

เรื่อง ขอความร่วมมือให้สมาชิกเข้าร่วมประชุมใหญ่สามัญประจำปี 2554
เรียน ท่านอธิการบดี คณบดี ผอ.สำนัก/สถาบัน/กอง/สถานี/โครงการฯ

ด้วยสหกรณ์ออมทรัพย์มหาวิทยาลัยเกษตรศาสตร์ จำกัด ได้กำหนดให้มีการประชุมใหญ่สามัญประจำปี 2554 ในวันศุกร์ที่ 27 มกราคม 2555 ณ ห้องประชุมสุธรรมอารีกุล อาคารสารนิเทศ 50 ปี วิทยาเขตบางเขน ตั้งแต่เวลา 09.00 น. เป็นต้นไป ในการนี้สหกรณ์ฯ ต้องขอความอนุเคราะห์จากท่านได้โปรดอนุญาตให้อาจารย์ ข้าราชการ พนักงาน และลูกจ้างประจำที่เป็นสมาชิกสหกรณ์ฯ เข้าร่วมประชุมใหญ่สามัญประจำปี 2554 ตามวัน เวลา และสถานที่ดังกล่าว โดยไม่ถือเป็นวันลา เพื่อให้การดำเนินการประชุมใหญ่เป็นไปตามวัตถุประสงค์ที่ได้วางไว้

จึงเรียนมาเพื่อโปรดพิจารณาอนุญาต และขอขอบคุณท่านที่ให้การสนับสนุนกิจกรรมของสหกรณ์ด้วยดีเสมอมา

ขอแสดงความนับถือ

(นายนิพนธ์ ลัมแหลมทอง)

ประธานกรรมการ

สหกรณ์ออมทรัพย์มหาวิทยาลัยเกษตรศาสตร์ จำกัด



สหกรณ์ออมทรัพย์มหาวิทยาลัยเกษตรศาสตร์ จำกัด KASETSART UNIVERSITY SAVINGS AND CREDIT CO-OPERATIVE LTD.

ที่ สอ.มก.ว. 43/2555

17 มกราคม 2555

เรื่อง ขอเชิญประชุมใหญ่สามัญประจำปี 2554

เรียน สมาชิกสหกรณ์ออมทรัพย์มหาวิทยาลัยเกษตรศาสตร์ จำกัด

สิ่งที่ส่งมาด้วย งบดุลและงบกำไรขาดทุนประจำปีการเงิน 2554 จำนวน 1 ชุด

ด้วยคณะกรรมการดำเนินการสหกรณ์ออมทรัพย์มหาวิทยาลัยเกษตรศาสตร์ จำกัด ได้มีมติ ครั้งที่ 21/2554 วันที่ 29 พฤศจิกายน 2554 ให้กำหนดการประชุมใหญ่สามัญประจำปี 2554 ในวันศุกร์ที่ 27 มกราคม 2555 เวลา 09.00 น. ณ ห้องสุธรรม อารีกุล อาคารสารนิเทศ 50 ปี วิทยาเขตบางเขน ตามระเบียบวาระการประชุม ดังนี้

วาระที่ 1 เรื่องประธานแจ้งให้ที่ประชุมทราบ

วาระที่ 2 รับรองรายงานการประชุม

2.1 ประชุมใหญ่สามัญ ประจำปี 2553 วันที่ 27 มกราคม 2554

2.2 ประชุมใหญ่วิสามัญ ครั้งที่ 1/2554 วันที่ 28 กันยายน 2554

วาระที่ 3 รับทราบการรับสมัครสมาชิกเข้าใหม่และสมาชิกออกจากสหกรณ์ และรายงานประจำปี 2554

วาระที่ 4 พิจารณานุมัติงบดุล งบกำไรขาดทุน และงบกระแสเงินสด ประจำปี 2554

วาระที่ 5 พิจารณาเรื่องสืบเนื่องจากการประชุมใหญ่วิสามัญ ครั้งที่ 1/2554 วันที่ 28 กันยายน 2554

5.1 พิจารณาแก้ไขระเบียบ “ว่าด้วยการสรรหาผู้ตรวจสอบกิจการ พ.ศ. 2554”

5.2 พิจารณารูปแบบวิธีการลงคะแนนสรรหาคณะกรรมการดำเนินการ

5.3 พิจารณาแก้ไขระเบียบ “ว่าด้วยการสรรหาคณะกรรมการดำเนินการ (ฉบับที่ 3) พ.ศ. 2554

วาระที่ 6 พิจารณาการจัดสรรกำไรสุทธิ ประจำปี 2554

วาระที่ 7 พิจารณานุมัติงบประมาณรายจ่ายในการดำเนินงานของสหกรณ์ออมทรัพย์ ประจำปี 2555

วาระที่ 8 พิจารณารายงานของผู้ตรวจสอบกิจการ ประจำปี 2554

วาระที่ 9 การเลือกตั้งประธานกรรมการ คณะกรรมการดำเนินการและผู้ตรวจสอบกิจการ ประจำปี 2555

วาระที่ 10 พิจารณาคัดเลือกผู้สอบบัญชี เพื่อเสนอให้นายทะเบียนแต่งตั้งและกำหนดค่าธรรมเนียมการตรวจสอบ ประจำปี 2555

วาระที่ 11 พิจารณากำหนดวงเงินซึ่งสหกรณ์อาจกู้ยืมหรือค้ำประกัน ประจำปี 2555

วาระที่ 12 พิจารณานุมัติหลักการการนำเงินไปฝากหรือลงทุนในหลักทรัพย์
ตามประกาศคณะกรรมการพัฒนาการสหกรณ์แห่งชาติ

วาระที่ 13 พิจารณาการนำเงินไปลงทุนในกองทุนรวมอสังหาริมทรัพย์ ประเภทที่กองทุนรวมมีกรรมสิทธิ์
เป็นเจ้าของโดยสมบูรณ์ในอสังหาริมทรัพย์นั้น

วาระที่ 14 พิจารณามอบอาคารพร้อมที่ดินโครงการสวนเกษตร จังหวัดระยอง
ให้กับมหาวิทยาลัยเกษตรศาสตร์

วาระที่ 15 พิจารณาให้สหกรณ์สมัครเข้าเป็นสมาชิกชุมนุมสหกรณ์ออมทรัพย์ไทยไอซีที จำกัด

วาระที่ 16 เรื่องอื่นๆ (ถ้ามี)

จึงเรียนมาเพื่อขอเชิญสมาชิกทุกท่านเข้าร่วมประชุมตามวัน เวลา และสถานที่ดังกล่าวโดยพร้อมเพรียงกันด้วย

จักขอบคุณยิ่ง

ขอแสดงความนับถือ

(นายนิพนธ์ ลิ้มแหลมทอง)

ประธานกรรมการดำเนินการ

สหกรณ์ออมทรัพย์มหาวิทยาลัยเกษตรศาสตร์ จำกัด



สารบัญ

หน้า

พระราชดำรัสพระบาทสมเด็จพระเจ้าอยู่หัว	
สารจากประธานที่ปรึกษาคณะกรรมการดำเนินการ	
สารจากประธานคณะกรรมการดำเนินการ	
ที่ปรึกษาคณะกรรมการดำเนินการ	
คณะกรรมการดำเนินการ	
ผู้ตรวจสอบกิจการ ผู้ตรวจสอบภายใน และผู้สอบบัญชี	
เจ้าหน้าที่	
หนังสือขอความร่วมมือให้สมาชิกเข้าร่วมประชุมใหญ่สามัญประจำปี 2554	17
หนังสือเชิญประชุมใหญ่สามัญประจำปี 2554	18
โครงสร้างองค์กร ปี 2553 - 2557	20
วาระการประชุม	
วาระที่ 1 เรื่องประธานแจ้งให้ที่ประชุมทราบ	21
วาระที่ 2 รับรองรายงานการประชุม	23
2.1 ประชุมใหญ่สามัญ ประจำปี 2553 วันที่ 27 มกราคม 2554	24
2.2 ประชุมใหญ่วิสามัญ ครั้งที่ 1/2554 วันที่ 28 กันยายน 2554	31
วาระที่ 3 รับทราบการรับสมัครสมาชิกเข้าใหม่และสมาชิกออกจากสหกรณ์	45
และรายงานประจำปี 2554	
วาระที่ 4 พิจารณานุมัติงบดุล งบกำไรขาดทุน และงบกระแสเงินสด ประจำปี 2554	69
วาระที่ 5 พิจารณาเรื่องสืบเนื่องจากการประชุมใหญ่วิสามัญ ครั้งที่ 1/2554 วันที่ 28 กันยายน 2554	96
5.1 พิจารณาแก้ไขระเบียบ “ว่าด้วยการสรรหาผู้ตรวจสอบกิจการ พ.ศ. 2554”	96
พิจารณารูปแบบวิธีการลงคะแนนสรรหาคณะกรรมการดำเนินการ	
5.2 พิจารณาแก้ไขระเบียบ “ว่าด้วยการสรรหาคณะกรรมการดำเนินการ (ฉบับที่ 3)	97
พ.ศ. 2554	
วาระที่ 6 พิจารณาการจัดสรรกำไรสุทธิ ประจำปี 2554	99
วาระที่ 7 พิจารณานุมัติงบประมาณรายจ่ายในการดำเนินงานของสหกรณ์ออมทรัพย์	101
ประจำปี 2555	
วาระที่ 8 พิจารณารายงานของผู้ตรวจสอบกิจการ ประจำปี 2554	111
วาระที่ 9 การเลือกตั้งประธานกรรมการ คณะกรรมการดำเนินการและผู้ตรวจสอบกิจการ	113
ประจำปี 2555	
วาระที่ 10 พิจารณาคัดเลือกผู้สอบบัญชี เพื่อเสนอให้นายทะเบียนแต่งตั้งและ	117
กำหนดค่าธรรมเนียมการตรวจสอบ ประจำปี 2555	
วาระที่ 11 พิจารณากำหนดวงเงินซึ่งสหกรณ์อาจกู้ยืมหรือค้ำประกัน ประจำปี 2555	119
วาระที่ 12 พิจารณานุมัติหลักการการนำเงินไปฝากหรือลงทุนในหลักทรัพย์	121
ตามประกาศคณะกรรมการพัฒนาการสหกรณ์แห่งชาติ	
วาระที่ 13 พิจารณาการนำเงินไปลงทุนในกองทุนรวมอสังหาริมทรัพย์	123
ประเภทที่กองทุนรวมมีกรรมสิทธิ์เป็นเจ้าของโดยสมบูรณ์ในอสังหาริมทรัพย์นั้น	
วาระที่ 14 พิจารณามอบอาคารพร้อมที่ดินโครงการสวนเกษตร จังหวัดระยอง	125
ให้กับมหาวิทยาลัยเกษตรศาสตร์	
วาระที่ 15 พิจารณาให้สหกรณ์สมัครเข้าเป็นสมาชิกชุมนุมสหกรณ์ออมทรัพย์ไทยไอซีที จำกัด	127
วาระที่ 16 เรื่องอื่นๆ (ถ้ามี)	131
ผลการดำเนินงานในรอบ 53 ปี	132
ปันผล-เฉลี่ยคืน	134
บทความพิเศษ	135
รายชื่อสมาชิกที่ได้รับเงินช่วยเหลือกรณีประสบภัยธรรมชาติ	159
รายชื่อสมาชิกที่รับเงินช่วยเหลือในกรณีคู่สมรส บิดา มารดา และบุตรเสียชีวิต ประจำปี 2554	188
ภาพกิจกรรม	193
ปิดเล่ม	210
คณะผู้จัดทำ	211



โครงการองค์กรปี 2553 - 2557*

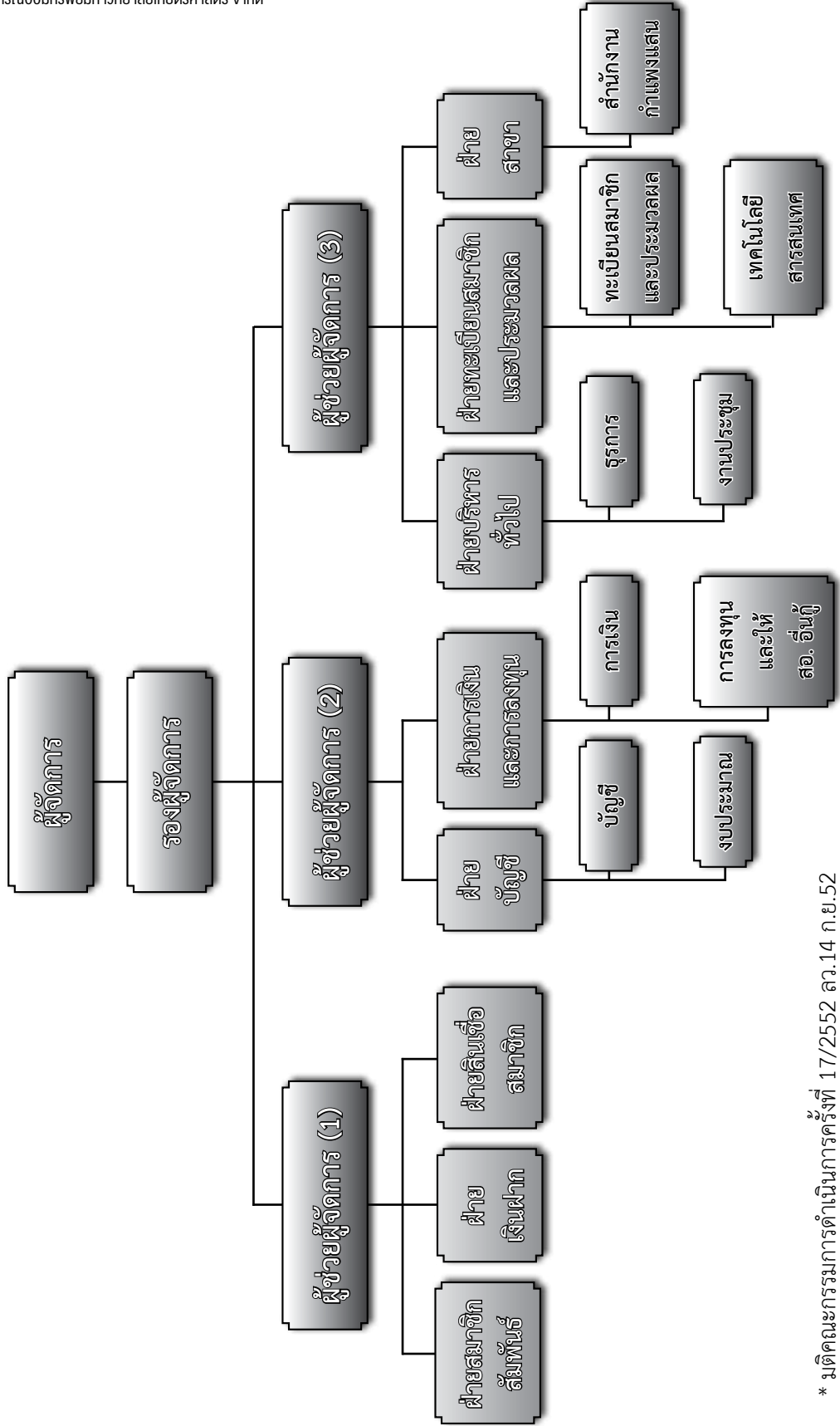

* นิตยคณะกรรมการดำเนินการครั้งที่ 17/2552 ลว.14 ก.ย.52



วาระที่ 1

ประธานแจ้งให้ที่ประชุมทราบ



เรื่งที่ประธานแง้ให้ที่ประชุมกราบ

ในปีที่แล้ว่ามีสมาชิกเสียชีวิต 36 คน ดังรายชื่อต่อไปนี้

ลำดับ	ชื่อสมาชิก	ลำดับ	ชื่อสมาชิก
1	นายดุสิต ศิริพงษ์	19	นางศิริษา วีรสัทธี
2	นายสงว เสงสุวรรณ	20	นายเฉลา บุคสา
3	นางป้อม สุภะคะ	21	นางลำเจียก เอี่ยมบุรี
4	นางเสริมพร เอี่ยมโอภาส	22	นายสมเพ็ชร มังกรดิน
5	น.ส.วนิดา ผดุงพล	23	นายอ้วน พลยูง
6	นางน้อม กลัดพรหม	24	นางละเวง ลาละลม
7	นายวิฑูรย์ หงส์สุมาลย์	25	นางกุลขนิษฐา ราชณบุญวัฒน์
8	น.ส.โสภา เสืออุดม	26	นางพานี ปรีชานนท์
9	นายชัชวาล คังคายะ	27	นายสำเร็จ หุ่นทอง
10	นายสมพิศ พรหมสิทธิ	28	นายสมพงษ์ เทพแสง
11	นายสว่าง โพธิ์เตี้ย	29	นายสมพร พ่วงแพ
12	น.ส.สุภาพ บูรณากาญจน์	30	นายอรรถพงศ์ คำอาจ
13	นางวัฒนา มณีนุชย์	31	นายนริศ อนันตยา
14	นายปริญญา แยมศิริ	32	นางวิไลลักษณ์ ขวัญจิตต์
15	นางละออง โหมตตาด	33	นางทองหล่อ ลิ้มศร
16	นายสละ เฟ็งโตวงษ์	34	นางนาตองงค์ ขวัญเมือง
17	นายประพันธ์ โกยสมบูรณ	35	นายประพันธ์พงษ์ ขวัญธรรมชาติ
18	นางประยงค์ สัมฤทธิ์	36	นายวิจารณ์ ไชยเสน



วาระที่ 2

รับรองรายงานการประชุม

- 2.1 รับรองรายงานการประชุมใหญ่สามัญ ประจำปี 2553
วันที่ 27 มกราคม 2554
- 2.2 รับรองรายงานการประชุมใหญ่วิสามัญ ครั้งที่ 1/2554
วันที่ 28 กันยายน 2554



รายงานการประชุมใหญ่สามัญ ประจำปี 2553 สภรณออมกรัพยมหาวิทยาลัยเกษตรศาสตร์ จรกัด

วันพฤหัสบดีที่ 27 มกราคม 2554

ณ อาคารโรงละคร สำนักพิพิธภณฑท์และวัฒนธรรมการเกษตร
มหาวิทยาลัยเกษตรศาสตร์ วิทยาเขตบางเขน

ผู้มาประชุม

1. รศ.วุฒิชัย	กปิลกาญจน์	ประธานกรรมการ
2. รศ.บพิช	จารุพันธ์ุ์	รองประธานกรรมการ คนที่ 1
3. นายนิพนธ์	ลิ้มแหลมทอง	รองประธานกรรมการ คนที่ 2
4. ผศ.ดร.ทวีวัฒน์	ทัศนวัฒน์	รองประธานกรรมการ คนที่ 3
5. รศ.ร.อ.ปราโมทย์	ลำไย	รองประธานกรรมการ คนที่ 4
6. นายวิเชียร	ไล่เลิศ	รองประธานกรรมการ คนที่ 5
7. ผศ.สุชิน	ปลื้หะจินดา	เลขานุการ
8. นายนพดล	ระโยธี	ผู้ช่วยเลขานุการ
9. ดร.ปรีชา	สิทธิภรณ์ไกร	กรรมการ
10. ผศ.ภักพร	วงษ์สิงห์	กรรมการ
11. รศ.ดร.วัลลภ	อารีรบ	กรรมการ
12. นายพงศ์พันธ์ุ์	เหลืองวิไล	กรรมการ
13. นางพูนทรัพย์	บุญราพรธน	กรรมการ
14. นายชาญชัย	ไล่เลิศ	กรรมการ
15. นายสมนึก	ตั้งสุวรรณเสมา	กรรมการ
16. สมาชิกสภรณออมกรัพยมหาวิทยาลัยเกษตรศาสตร์ จรกัด	จำนวน 2,713 คน	

ผู้เข้าร่วมประชุม

1. ศ.ดร.กำพล	อดุลวิทย์	ประธานที่ปรึกษาคณะกรรมการดำเนินการ
2. ศ.พิเศษ อาบ	นคะจัด	ที่ปรึกษาคณะกรรมการดำเนินการ
3. ดร.วิวัฒน์	แดงสุภา	ที่ปรึกษาคณะกรรมการดำเนินการ
4. ผศ.ดร.รังสรรค์	ปิติปัญญา	ที่ปรึกษาคณะกรรมการดำเนินการ
5. ศ.ดร.สมเพียร	เกษมทรัพย์	ประธานผู้ตรวจสอบกิจการ
6. นายมาโนช	สุวรรณศิลป์	เลขานุการคณะผู้ตรวจสอบกิจการ
7. นางพรรณวิภา	เอื้อสุนทรวัฒนา	ผู้ตรวจสอบกิจการ
8. นายเจริญ	ศรีแสง	ผู้สอบบัญชีรับอนุญาต
9. นายสมพงษ์	โกลมลาทิน	ผู้ตรวจสอบภายใน
10. นางสาวสุวัฒนา	พันธุ์แน่น	นักวิชาการสภรณชำนาญการ
11. นายเรืองชัย	โชคชัยมงคล	นักวิชาการสภรณชำนาญการ
12. นางสาวสมศรี	หลิมตระกูล	ผู้จัดการ



เริ่มประชุมเวลา 09.15 น.

เมื่อสมาชิกมาประชุมครบองค์ประชุม ตามข้อบังคับข้อ 41 วรรค 2 แล้ว รศ.วุฒิชัย กปิลาภญจน์ ประธานกรรมการ ทำหน้าที่ประธานในที่ประชุม และดำเนินการประชุมตามระเบียบวาระการประชุมดังนี้

วาระที่ 1 ประธานแจ้งให้ที่ประชุมทราบ

ประธานฯ แจ้งว่าในปี 2553 มีสมาชิกของสหกรณ์ฯ ถึงแก่กรรม จำนวน 39 คน จึงขอเชิญที่ประชุม ยินไว้อาลัยให้กับสมาชิกที่เสียชีวิต เป็นเวลา 1 นาที

วาระที่ 2 รับรองรายงานการประชุม

2.1 รับรองรายงานการประชุมใหญ่สามัญ ประจำปี 2552 วันที่ 26 มกราคม 2553

ประธานฯ มอบให้ ผศ.สุชิน ปลืหะจินดา เลขานุการ นำเสนอรายงานการประชุมใหญ่สามัญ ประจำปี 2552 เมื่อวันที่ 26 มกราคม 2553 ตามรายละเอียดในหนังสือรายงานกิจการประจำปี 2553 ตั้งแต่หน้าที่ 24 - 31 ซึ่งแจกให้แก่สมาชิกผู้มาประชุมทุกท่านแล้ว

ที่ประชุมพิจารณาแล้ว มีมติรับรองรายงานการประชุมใหญ่สามัญประจำปี 2553 โดยไม่มีข้อแก้ไข

2.2 รับรองรายงานการประชุมใหญ่วิสามัญ ครั้งที่ 1/2553 วันที่ 22 กันยายน 2553

ประธานฯ มอบให้ ผศ.สุชิน ปลืหะจินดา เลขานุการ นำเสนอรายงานการประชุมใหญ่วิสามัญ ครั้งที่ 1 ปี พ.ศ. 2553 เมื่อวันที่ 22 กันยายน 2553 ตามรายละเอียดในหนังสือรายงานกิจการประจำปี 2553 ตั้งแต่หน้าที่ 32 - 34 ซึ่งแจกให้แก่สมาชิกผู้มาประชุมทุกท่านแล้ว

ที่ประชุมพิจารณาแล้ว มีมติรับรองรายงานการประชุมใหญ่วิสามัญครั้งที่ 1 ปี พ.ศ. 2553 โดยไม่มีข้อแก้ไข

วาระที่ 3 รับทราบการรับสมัครสมาชิกเข้าใหม่และสมาชิกออกจากสหกรณ์ และพิจารณารายงานประจำปี 2553

3.1 รับทราบการรับสมัครสมาชิกเข้าใหม่และลาออกจากสหกรณ์

ประธานฯ มอบให้ ผศ.สุชิน ปลืหะจินดา เลขานุการ รายงานจำนวนสมาชิกเข้าใหม่ และออกจากสหกรณ์ ระหว่างปี 2553 ดังนี้

3.1.1 สมาชิกสามัญ

จำนวนสมาชิก ณ วันที่ 1 มกราคม 2553	6,985 คน
สมาชิกเข้าใหม่ระหว่างปี	870 คน
สมาชิกลาออกระหว่างปี	48 คน
สมาชิกเสียชีวิตระหว่างปี	39 คน
สมาชิกถูกจำหน่ายชื่อออกจากความเป็นสมาชิก (ให้ออก)	<u>12</u> คน
จำนวนสมาชิกทั้งสิ้น ณ วันที่ 31 ธันวาคม 2553	<u>7,756</u> คน

3.1.2 สมาชิกสมทบ

จำนวนสมาชิกสมทบ ณ วันที่ 1 มกราคม 2553	จำนวน 2,015 คน
--	----------------



ดร.วิวัฒน์ แดงสุภา สมาชิกเลขทะเบียนที่ 1430 เสนอให้บันทึกเหตุผลที่สมาชิกเข้าใหม่ระหว่างปี มีจำนวนสูงกว่าปีก่อนๆ

ประธานฯ ได้แจ้งให้สมาชิกทราบว่า ในปี 2553 มหาวิทยาลัยได้มีนโยบายปรับสถานภาพลูกจ้างชั่วคราวเป็นพนักงานเงินรายได้ ทำให้สมาชิกเข้าใหม่มีจำนวนสูงถึง 870 คน

ที่ประชุมมีมติรับทราบ

3.2 พิจารณารายงานประจำปี 2553

ประธานฯ ได้มอบให้ รศ.บพิท จารุพันธ์ รองประธานกรรมการ นำเสนอรายงานประจำปี 2553 แสดงผลการดำเนินงานของสภรณ์ ประจำปี 2553 ต่อที่ประชุม ในด้านความเจริญเติบโตของธุรกิจ จำนวนสมาชิก ทุนดำเนินงาน กำไรสุทธิ ทุนเรือนหุ้น เงินรับฝาก การให้เงินกู้แก่สมาชิก และสภรณ์อื่น เงินลงทุน ทุนสาธารณประโยชน์ และสวัสดิการต่างๆ การสนับสนุนกิจกรรมต่างๆ ของมหาวิทยาลัยเกษตรศาสตร์ ประจำปี 2553 และผลงานของคณะกรรมการบริหาร คณะกรรมการเงินกู้ คณะกรรมการการศึกษาและประชาสัมพันธ์ คณะกรรมการบริหารการเงิน คณะกรรมการพัฒนาเทคโนโลยี และคณะกรรมการส่งเสริมและพัฒนาคุณภาพชีวิต ตลอดจนกิจกรรมระหว่างปี รายชื่อสมาชิกและสภรณ์ที่ถูกดำเนินคดีและได้รับชำระหนี้พร้อมการตั้งค่าเผื่อหนี้สงสัยจะสูญ ปี 2553 ตามรายละเอียดในหนังสือรายงานกิจการประจำปี 2553 หน้า 36 - 57 ให้ที่ประชุมพิจารณา

ที่ประชุมพิจารณาแล้ว มีมติรับทราบ และอนุมัติรายงานประจำปี 2553 ซึ่งแสดงผลการดำเนินงานของสภรณ์ ตามข้อบังคับข้อ 64

วาระที่ 4 พิจารณาอนุมัติงบดุลและงบกำไรขาดทุน ประจำปี 2553

ประธานฯ ได้มอบให้ นายเจริญ ศรีแสง ผู้สอบบัญชีรับอนุญาต นำเสนอรายงานผู้สอบบัญชี งบดุล งบกำไรขาดทุน งบกระแสเงินสด และหมายเหตุประกอบงบการเงิน สำหรับปีสิ้นสุดวันที่ 31 ธันวาคม 2553 ตามรายละเอียดในหนังสือรายงานกิจการ ประจำปี 2553 หน้า 62 - 83 ให้ที่ประชุมพิจารณา

ที่ประชุมพิจารณาแล้ว มีมติเป็นเอกฉันท์อนุมัติงบดุลและงบกำไรขาดทุน

สำหรับข้อสังเกตต่างๆ จากสมาชิกนั้น ประธานฯ ได้ชี้แจงให้สมาชิกเข้าใจแล้ว

วาระที่ 5 พิจารณาการจัดสรรกำไรสุทธิประจำปี 2553

ประธานฯ ได้มอบให้ รศ.บพิท จารุพันธ์ รองประธานกรรมการ นำเสนอการจัดสรรกำไรสุทธิ ประจำปี 2553 จำนวนเงิน 485,228,964.74 บาท ตามรายละเอียดในหนังสือรายงานกิจการ ประจำปี 2553 หน้า 86 ซึ่งคณะกรรมการดำเนินการได้เห็นชอบแล้ว และเป็นไปตามหลักเกณฑ์ในการบริหารการเงิน และวิสัยทัศน์ของสภรณ์ จึงขอให้ที่ประชุมพิจารณา

ที่ประชุมได้พิจารณาแล้ว มีมติอนุมัติการจัดสรรกำไรสุทธิประจำปี 2553 ตามที่คณะกรรมการดำเนินการเสนอ

สำหรับข้อสังเกตต่างๆ จากสมาชิก เช่น ทุนสำรองต้องไม่ต่ำกว่าร้อยละ 5 ของสินทรัพย์รวม เงินโบนัสกรรมการ ระบบคิดเรื่องเงินปันผลและเงินเฉลี่ยคืน เป็นต้น ประธานฯ รับไว้พิจารณา โดยมอบคณะกรรมการบริหาร ดำเนินการศึกษาและพิจารณาให้แล้วเสร็จภายใน 6 เดือน และประชาสัมพันธ์ให้สมาชิกทราบผ่านข่าวสาร สอ.มก.



วาระที่ 6 พิจารณานอมนัดงบประมาณรายจ่าย

ประธานฯ มอบให้ รศ.บพิช จารุพันธุ์ รองประธานกรรมการ นำเสนองบประมาณ ประจำปี 2554 ของสหกรณ์ฯ ตามรายละเอียดในหนังสือรายงานกิจการประจำปี 2553 หน้า 88 – 95 ให้ที่ประชุมพิจารณา

ที่ประชุมพิจารณาแล้ว มีมติเป็นเอกฉันท์อนุมัติแผนงานและงบประมาณประจำปี 2554 จำนวน 60,510,000 บาท ประกอบด้วยงบค่าใช้จ่ายจำนวน 51,340,000 บาท โดยให้ถัวเฉลี่ยจ่ายในหมวดต่างๆ งบจัดซื้อครุภัณฑ์ จำนวน 6,970,000 บาท และงบตามแผนพัฒนา จำนวน 2,200,000 บาท

สำหรับข้อสังเกตต่างๆ จากสมาชิกนั้น ประธานฯ รับไว้พิจารณา

จากนั้น ได้นำเสนอโครงการพิเศษเพื่อสนับสนุนการลงทุนของมหาวิทยาลัยเกษตรศาสตร์ ปี 2554 ตามรายละเอียดในหนังสือรายงานกิจการประจำปี 2553 หน้า 96 – 100 ให้ที่ประชุมพิจารณา

ที่ประชุมพิจารณาแล้ว เห็นชอบหลักการอนุมัติกรอบเงิน 271,875,000 บาท เพื่อให้ สหกรณ์ฯ จัดหาอาคาร จัดหาครุภัณฑ์ โครงการพัฒนาบุคลากร วัสดุ และค่าใช้จ่ายในการดำเนินงาน ให้แก่มหาวิทยาลัยเกษตรศาสตร์ ทั้งนี้จะต้องเป็นไปตามหลักเกณฑ์ในการสนับสนุนทางการเงินแก่มหาวิทยาลัยตามมติคณะกรรมการดำเนินการ ครั้งที่ 31/2547 เมื่อวันที่ 12 มกราคม 2548 และครั้งที่ 16/2553 เมื่อวันที่ 15 สิงหาคม 2553

วาระที่ 7 พิจารณารายงานของผู้ตรวจสอบกิจการ ประจำปี 2553

ประธานฯ ได้มอบให้ ศ.ดร.สมเพียร เกษมทรัพย์ ประธานผู้ตรวจสอบกิจการ นำเสนอรายงานการตรวจสอบกิจการสำหรับปีสิ้นสุดวันที่ 31 ธันวาคม 2553 ตามหนังสือรายงานการตรวจสอบกิจการประจำปี 2553 ที่แจกให้สมาชิกทุกท่าน

ที่ประชุมพิจารณาแล้ว มีมติรับทราบ

วาระที่ 8 การเลือกตั้งประธานกรรมการ คณะกรรมการดำเนินการ และผู้ตรวจสอบกิจการ ประจำปี 2554

ประธานฯ ได้มอบให้ ผศ.สุชิน ปลีหะจินดา เสนอการเลือกตั้งประธานกรรมการดำเนินการประจำปี 2554 เนื่องจากประธานกรรมการจะหมดวาระตามข้อบังคับฯ ข้อ 44

ที่ประชุมพิจารณาแล้วมีมติเลือก นายนิพนธ์ ลิ้มแหลมทอง รองอธิการบดี มหาวิทยาลัยเกษตรศาสตร์ ฝ่ายกิจการนิสิตและพัฒนาคุณภาพ เป็นประธานกรรมการ ต่อจากนั้น ผศ.สุชิน ปลีหะจินดา ได้นำเสนอรายชื่อผู้ที่ได้รับการสรรหาจากสมาชิกตามระเบียบว่าด้วยการสรรหากรรมการดำเนินการ พ.ศ. 2543 ให้เป็นกรรมการดำเนินการ ปี 2554 ตามรายละเอียดในหนังสือรายงานกิจการ ประจำปี 2553 หน้า 105 มีกำหนดเวลาอยู่ในตำแหน่งคราวละ 2 ปี

ที่ประชุมพิจารณาแล้ว มีมติให้เลือกตั้งคณะกรรมการดำเนินการ ประจำปี 2554 ตามที่คณะกรรมการสรรหาฯ เสนอ โดยเรียงลำดับตามตัวอักษร ดังนี้

สายวิชาการ ได้แก่

- | | |
|-------------------|-----------------|
| 1. ดร.จิรศักดิ์ | พงษ์พิชญ์พิจิตร |
| 2. ผศ.ดร.ทวีวัฒน์ | ทัศนวัฒน์ |
| 3. ผศ.ดร.รังสรรค์ | ปิติปัญญา |



สายรุ้งการ ได้แก่

1. นายบุญช่วย เยี่ยมประพัฒน์
2. นายพงศ์พันธ์ เหลืองวิไล
3. นายสุพจน์ ยุตติยงค์
4. นายอรรถพงศ์ คำอาจ

สำหรับปี 2554 สหกรณ์ฯ ได้ดำเนินการสรรหาผู้ตรวจสอบกิจการ ประจำปี 2554 เป็นที่เรียบร้อยแล้ว โดยได้นำเสนอรายชื่อผู้ตรวจสอบกิจการที่สมาชิกให้ความเห็นชอบว่าสมควรเป็นผู้ตรวจสอบกิจการ ประจำปี 2554 ตามรายละเอียดในหนังสือรายงานกิจการ ประจำปี 2553 หน้าที่ 106 มีกำหนดเวลาอยู่ในตำแหน่งคราวละ 1 ปี โดยเลือกสาขาวิชาชีพ สาขาละ 1 คน

ที่ประชุมพิจารณาแล้ว มีมติให้เลือกตั้งผู้ตรวจสอบกิจการ ประจำปี 2554 ตามที่คณะกรรมการสรรหาฯ เสนอ ดังนี้

1. ด้านการเงิน การบัญชี ได้แก่ นางพรรณวิภา เอื้อสุนทรวัฒนา
2. ด้านกฎหมายธุรกิจ กฎหมายสหกรณ์ ได้แก่ นายมาโนช สุวรรณศิลป์
3. ด้านบริหารทั่วไป ได้แก่ นางผ่องศรี จิตตุนนท์

ต่อจากนั้น ประธานฯ ได้แจ้งให้ที่ประชุมทราบถึงผลการเลือกตั้งผู้ดำรงตำแหน่งรองประธานกรรมการ เลขานุการ และผู้ช่วยเลขานุการ ตามข้อบังคับข้อ 43 วรรค 3 ได้แก่

- | | |
|---|-------------------------|
| 1. ผศ.ดร.ทวีวัฒน์ ทัศนวัฒน์ | รองประธานกรรมการคนที่ 1 |
| 2. ผศ.ดร.รังสรรค์ ปิติปัญญา | รองประธานกรรมการคนที่ 2 |
| 3. รศ.ร.อ.ปราโมทย์ ลำไย | รองประธานกรรมการคนที่ 3 |
| 4. นายบุญช่วย เยี่ยมประพัฒน์ | รองประธานกรรมการคนที่ 4 |
| 5. นายพงศ์พันธ์ เหลืองวิไล | รองประธานกรรมการคนที่ 5 |
| 6. นายนพดล ระโยธี | เลขานุการ |
| 7. นายสุพจน์ ยุตติยงค์ | ผู้ช่วยเลขานุการ |

วาระที่ 9 พิจารณาคัดเลือกผู้สอบบัญชีเพื่อเสนอให้นายทะเบียนสหกรณ์แต่งตั้ง และกำหนดค่าธรรมเนียมการตรวจสอบ ประจำปี 2554

ประธานฯ ได้มอบให้ ผศ.สุชิน ปลื้หะจินดา เลขานุการ เสนอให้ที่ประชุมพิจารณาคัดเลือกผู้สอบบัญชี ประจำปี 2554 ตามรายละเอียดในหนังสือรายงานกิจการ ประจำปี 2553 หน้าที่ 112

ที่ประชุมพิจารณาแล้ว มีมติด้วยคะแนนเสียงเป็นเอกฉันท์เลือก บริษัท เจริญแอนด์ คอลลิค กรุ๊ป จำกัด โดย นายเจริญ ศรีแสง เป็นผู้สอบบัญชีของสหกรณ์ฯ ประจำปี 2554 และกำหนดค่าธรรมเนียมการตรวจสอบ เป็นจำนวนเงิน 130,000.-บาท (หนึ่งแสนสามหมื่นบาทถ้วน)

วาระที่ 10 พิจารณากำหนดวงเงินซึ่งสหกรณ์อาจกู้ยืมหรือค้ำประกัน ประจำปี 2554

ประธานฯ ได้มอบให้ ผศ.สุชิน ปลื้หะจินดา เลขานุการ นำเสนอให้ที่ประชุมพิจารณากำหนดวงเงินที่สหกรณ์อาจกู้ยืม หรือค้ำประกันประจำปี 2554 เป็นเงิน 4,400 ล้านบาท (สี่พันสี่ร้อยล้านบาท) เพื่อรองรับการดำเนินธุรกิจตามแผนงานที่วางไว้ และเสริมสภาพคล่องตามความจำเป็น

ที่ประชุมพิจารณาแล้ว มีมติเป็นเอกฉันท์อนุมัติวงเงินกู้ยืมหรือค้ำประกัน ประจำปี 2554 เป็นเงิน 4,400 ล้านบาท (สี่พันสี่ร้อยล้านบาท)



วาระที่ 11 พิจารณานอุมัติหลักการ การนำเงินไปฝากหรือลงทุนในหลักทรัพย์ ตามประกาศ ของคณะกรรมการพัฒนาการสหกรณ์แห่งชาติ

ประธานฯ ได้มอบให้ ผศ.สุชิน ปลีหะจินดา เลขานุการ แจ้งต่อที่ประชุมว่า ตามที่คณะกรรมการพัฒนาการสหกรณ์แห่งชาติ ได้อาศัยอำนาจตามความในมาตรา 10 (7) และมาตรา 62 (7) แห่งพระราชบัญญัติสหกรณ์ พ.ศ. 2542 ออกประกาศ ณ วันที่ 16 พฤศจิกายน 2552 เรื่อง ข้อกำหนดการฝากหรือลงทุนอย่างอื่นของสหกรณ์ พ.ศ. 2552 โดยการนำเงินไปฝากหรือลงทุนตามข้อ 3 (7) คือ การฝากหรือลงทุนอื่นนอกจากที่กำหนดไว้ตามข้อ 3 (1) ถึง (6) โดยได้รับความเห็นชอบจากคณะกรรมการพัฒนาการสหกรณ์แห่งชาติก่อนและรวมกันต้องไม่เกินทุนสำรองของสหกรณ์ และต้องผ่านการอนุมัติจากที่ประชุมใหญ่ของสหกรณ์ก่อน จึงจะดำเนินการได้

ดังนั้น เพื่อให้การบริหารการลงทุนของสหกรณ์ออมทรัพย์มหาวิทยาลัยเกษตรศาสตร์ จำกัด เป็นไปอย่างถูกต้องตามกฎหมาย และได้รับผลตอบแทนการลงทุนที่ดี คณะกรรมการดำเนินการในคราวประชุมครั้งที่ 24/2553 วันที่ 14 มกราคม 2554 จึงขอเสนอที่ประชุมอนุมัติให้คณะกรรมการดำเนินการของสหกรณ์ออมทรัพย์มหาวิทยาลัยเกษตรศาสตร์ จำกัด นำเงินไปฝากหรือลงทุนในหลักทรัพย์ ตามข้อ 3 (7) ตามรายละเอียดในหนังสือรายงานกิจการ ประจำปี 2553 หน้า 116 ได้โดยได้รับความเห็นชอบจากคณะกรรมการพัฒนาการสหกรณ์แห่งชาติก่อน

ที่ประชุมได้พิจารณาแล้ว มีมติเป็นเอกฉันท์อนุมัติให้สหกรณ์ฯ นำเงินไปฝากหรือลงทุนในเรื่องดังกล่าวได้ โดยได้รับความเห็นชอบจากคณะกรรมการพัฒนาการสหกรณ์แห่งชาติก่อน แต่ไม่เกินทุนสำรองของสหกรณ์

วาระที่ 12 พิจารณาให้สหกรณ์สมัครเข้าเป็นสมาชิกของชุมนุมสหกรณ์ธนกิจไทย จำกัด

ประธานฯ ได้มอบให้ รศ.บพิธ จารุพันธุ์ รองประธานกรรมการ นำเสนอการสมัครเข้าเป็นสมาชิกของชุมนุมสหกรณ์ธนกิจไทย จำกัด ให้ที่ประชุมพิจารณาให้ความเห็นชอบ ตามรายละเอียดในหนังสือรายงานกิจการ ประจำปี 2553 หน้า 118 – 120 เพื่อเพิ่มโอกาสและช่องทางการลงทุนของสหกรณ์

ที่ประชุมได้พิจารณาแล้ว มีมติเป็นเอกฉันท์อนุมัติให้สหกรณ์สมัครเข้าเป็นสมาชิกของชุมนุมสหกรณ์ธนกิจไทย จำกัด

วาระที่ 13 เรื่องอื่นๆ (ถ้ามี)

สมาชิกได้นำเสนอเรื่องอื่นๆ เพื่อพิจารณา ดังนี้

13.1 นายพงศ์ปนต์ สุภาสัย สมาชิกเลขที่ 9644 ขอให้แก้ไขข้อบังคับ ข้อ 61 (4) ว่าด้วยการสรรหาคณะกรรมการดำเนินการ โดยสมาชิก 1 คน สามารถลงคะแนนเลือกได้ 1 เสียง ไม่ต้องมีการแบ่งสายวิชาการและสายธุรการ

13.2 นายธงพล ศรีสวัสดิ์ สมาชิกเลขที่ 1582 เสนอว่าการสรรหาคณะกรรมการดำเนินการไม่ควรแบ่งสายวิชาการและสายธุรการ ซึ่งได้เคยเสนอแนะมาแล้ว แต่ยังไม่ดำเนินการ

13.3 ศ.พิเศษอาบ นคะจัด สมาชิกเลขที่ 77 ได้เสนอให้ สอ.มก. ชื่อหุ้นที่ร้านสหกรณ์ มหาวิทยาลัยเกษตรศาสตร์ จำกัด ตาม พรบ. สหกรณ์ พ.ศ. 2542 ข้อ 62 (5)

13.4 นายทองหล่อ เอี่ยมสำอางค์ สมาชิกเลขที่ 2881 เสนอให้มีการเลือกตั้งแบบ One Man One Vote และขออาสาเป็นคณะทำงานแก้ไขระเบียบว่าด้วยการสรรหาคณะกรรมการดำเนินการ



13.5 นางอุไรวรรณ พยอมหอม สมาชิกเลขที่ 4074 ขอให้สหกรณ์ลดอัตราดอกเบี้ยเงินกู้พิเศษ เพื่อซื้อบ้านจากอัตราร้อยละ 5.40 ต่อปี เป็นอัตราร้อยละ 5.00 ต่อปี

13.6 นายวิโรจน์ นิรามยกุล สมาชิกเลขที่ 5774 เสนอให้สมาชิกทุกคนมีสิทธิเลือกกรรมการ ดำเนินการได้ทุกคน โดยไม่ต้องแบ่งสาย และขออาสาเป็นคณะกรรมการแก้ไขระเบียบว่าด้วยการสรรหา คณะกรรมการดำเนินการ

13.7 นายสุรเดช จินตกานนท์ สมาชิกเลขที่ 2260 เสนอให้คณะกรรมการดำเนินการแจกหนังสือ รายงานกิจการประจำปี พร้อมหนังสือเชิญประชุมล่วงหน้า

13.8 นายพงศ์ปนต์ สุภาสัย สมาชิกเลขที่ 9644 เสนอให้จัดประชุมใหญ่ประจำปีก่อนงาน เกษตรแฟร์ 3 วัน เนื่องจากฝ่ายอาคารสถานที่จัดสถานที่ไม่ทัน

13.9 นายสังสิทธิ์ ตรีสุวรรณ สมาชิกเลขที่ 7015 เสนอวิธีปฏิบัติการคิดดอกเบี้ยเงินกู้ของสหกรณ์ เมื่อคิดดอกเบี้ยในเดือนนั้นๆ ให้หักในเดือนถัดไป เนื่องจากทำให้สมาชิกที่กู้เงินจ่ายดอกเบี้ยน้อยลง

ประธานฯ ได้รับข้อเสนอทั้งหมดไว้พิจารณา และมอบคณะกรรมการบริหาร ศึกษาและพิจารณา ให้แล้วเสร็จ ภายใน 6 เดือน โดยจะประชาสัมพันธ์ให้สมาชิกทราบในข่าวสาร สอ.มก.

เลิกประชุมเวลา 12.45 น.

วุฒิชัย กปิลกาญจน์ ประธานในที่ประชุม
(รศ.วุฒิชัย กปิลกาญจน์)
ประธานกรรมการ
สุชิน ปลีหะจินดา ผู้บันทึกรายงานการประชุม
(ผศ.สุชิน ปลีหะจินดา)
เลขานุการ

สำเนาถูกต้อง

(ลงชื่อ)

ตำแหน่ง ประธานกรรมการ

(รศ.วุฒิชัย กปิลกาญจน์)

(ลงชื่อ)

ตำแหน่ง เลขานุการ

(ผศ.สุชิน ปลีหะจินดา)



รายงานการประชุมใหญ่สามัญ ครั้งที่ 1 ปี พ.ศ. 2554

วันพฤหัสบดีที่ 28 กันยายน 2554

ณ ห้องสุธรรมอารีกุล อาคารสารนิเทศ 50 ปี

ผู้มาประชุม

1. นายนิพนธ์	ลี้มแหลมทอง	ประธานกรรมการ
2. ผศ.ดร.ทวีวัฒน์	ทัศนวัฒน์	รองประธานกรรมการ คนที่ 1
3. ผศ.ดร.รังสรรค์	ปิติปัญญา	รองประธานกรรมการ คนที่ 2
4. รอ.รศ.ปราโมทย์	ลำไย	รองประธานกรรมการ คนที่ 3
5. นายบุญช่วย	เอี่ยมประพัฒน์	รองประธานกรรมการ คนที่ 4
6. นายพงศ์พันธ์	เหลืองวิไล	รองประธานกรรมการ คนที่ 5
7. นายนพดล	ระโยธี	เลขานุการ
8. นายสุพจน์	ยุดติยงค์	ผู้ช่วยเลขานุการ
9. นายชาญชัย	ไล่เลิศ	กรรมการ
10. รศ.ดร.วัลลภ	อารีรบ	กรรมการ
11. ดร.จิรศักดิ์	พงษ์พิชญ์พิจิตร	กรรมการ
12. ผศ.ภัคพร	วงษ์สิงห์	กรรมการ
13. นายอรรถพงษ์	คำอาจ	กรรมการ
14. ดร.ปรีชา	สิทธิกรณ์ไกร	กรรมการ

ผู้เข้าร่วมประชุม

1. ศ.พิเศษอาบ	นคะจัด	ที่ปรึกษาสหกรณ์
2. ดร.วิวัฒน์	แดงสุภา	ที่ปรึกษาสหกรณ์
3. รศ.บพิตร	จารุพันธุ์	ที่ปรึกษาสหกรณ์
4. ผศ.สุชิน	ปลีหะจินดา	ที่ปรึกษาสหกรณ์
5. นางพรรณวิภา	เอื้อสุนทรวัฒนา	ประธานผู้ตรวจสอบกิจการ
6. นายมาโนช	สุวรรณศิลป์	เลขานุการผู้ตรวจสอบกิจการ
7. นางผ่องศรี	จิตตนนท์	ผู้ตรวจสอบกิจการ
8. นายสมพงษ์	โกมลวาทิน	ผู้ตรวจสอบภายใน
9. นายเรืองชัย	โชคชัยมงคล	นักวิชาการสหกรณ์ชำนาญการ
10. นางสาวสมศรี	หลิมตระกูล	ผู้จัดการ

และสมาชิกจำนวน 418 คน จากสมาชิกทั้งสิ้น 8,070 คน

เริ่มประชุมเวลา 09.15 น.

เมื่อสมาชิกมาประชุมครบองค์ประชุม ตามข้อบังคับข้อ 41 วรรค 2 แล้ว ประธานกรรมการได้กล่าวต้อนรับสมาชิกที่มาร่วมประชุม และดำเนินการประชุม ตามระเบียบวาระการประชุม ดังต่อไปนี้



วาระที่ 1 เรื่องที่ประธานแจ้งให้ที่ประชุมทราบ

- ไม่มี -

วาระที่ 2 การแก้ไขข้อบังคับ

ประธานฯ ได้มอบให้นายนพดล ระโยธี เลขานุการนำเสนอการแก้ไขเพิ่มเติมข้อบังคับ
ข้อ 1 ข้อ 2 ข้อ 43 และข้อ 48 ให้ที่ประชุมพิจารณาให้ความเห็นชอบ ตามรายละเอียดดังนี้

2.1 ข้อ 1 “ชื่อประเภท และที่ตั้งสำนักงานสหกรณ์”

ข้อความเดิม	ข้อความที่ขอแก้ไขเพิ่มเติมใหม่	เหตุผล
<p>ชื่อ ประเภท และที่ตั้งสำนักงาน ข้อ 1. ชื่อ ประเภท และที่ตั้งสำนักงาน สหกรณ์นี้จัดทะเบียนเมื่อวันที่ 6 มกราคม 2502 เป็นสหกรณ์ประเภทสหกรณ์ออมทรัพย์ มีชื่อ ประเภท และที่ตั้งสำนักงาน ดังต่อไปนี้</p> <p>ชื่อ สหกรณ์ออมทรัพย์ มหาวิทยาลัยเกษตรศาสตร์ จำกัด Kasetsart University Savings and Credit Cooperative Limited</p> <p>ประเภท สหกรณ์ออมทรัพย์ ที่ตั้งสำนักงานใหญ่ เลขที่ 50 ถนนพหลโยธิน แขวงลาดยาว เขตจตุจักร กรุงเทพมหานคร 10900 ที่ตั้งสำนักงานสาขา เลขที่ 1 หมู่ 6 ถนนมาลัยแมน ตำบลกำแพงแสน อำเภอกำแพงแสน จังหวัดนครปฐม 73140</p> <p>ตราสัญลักษณ์สหกรณ์ รูปทรงกลม พระพิรุณทรงนาค มีชื่อ สหกรณ์ออมทรัพย์ มหาวิทยาลัยเกษตรศาสตร์ จำกัด</p>	<p>ชื่อ ประเภท และที่ตั้งสำนักงาน ข้อ 1. ชื่อ ประเภท และที่ตั้งสำนักงาน สหกรณ์นี้จัดทะเบียนเมื่อวันที่ 6 มกราคม 2502 เป็นสหกรณ์ประเภทสหกรณ์ออมทรัพย์ มีชื่อ ประเภท และที่ตั้งสำนักงาน ดังต่อไปนี้</p> <p>ชื่อ สหกรณ์ออมทรัพย์ มหาวิทยาลัยเกษตรศาสตร์ จำกัด Kasetsart University Savings and Credit Cooperative Limited</p> <p>ประเภท สหกรณ์ออมทรัพย์ ที่ตั้งสำนักงานใหญ่ เลขที่ 50 ถนนงามวงศ์วาน แขวงลาดยาว เขตจตุจักร กรุงเทพมหานคร 10900 ที่ตั้งสำนักงานสาขา เลขที่ 1 หมู่ 6 ถนนมาลัยแมน ตำบลกำแพงแสน อำเภอกำแพงแสน จังหวัดนครปฐม 73140</p> <p>ตราสัญลักษณ์สหกรณ์ รูปทรงกลม พระพิรุณทรงนาค มีชื่อ สหกรณ์ออมทรัพย์ มหาวิทยาลัยเกษตรศาสตร์ จำกัด</p>	<p>ด้วยสำนักงานเขตจตุจักรได้แก้ไขเปลี่ยนแปลงรายการที่อยู่ของมหาวิทยาลัยเกษตรศาสตร์ ตั้งแต่วันที่ 1 มิถุนายน 2553 เป็นต้นไป</p> <p>จากเดิม เลขที่ 50 หมู่ที่ 3 แขวงลาดยาว เขตจตุจักร จังหวัดกรุงเทพมหานคร เป็น เลขที่ 50 ถนนงามวงศ์วาน แขวงลาดยาว เขตจตุจักร จังหวัดกรุงเทพมหานคร</p>





จึงเสนอที่ประชุมขอแก้ไขข้อบังคับข้อ 1 ชื่อประเภทและที่ตั้งสำนักงาน ตามที่สำนักงานเขตจตุจักร
ได้แก้ไขเปลี่ยนแปลง

ที่ประชุมมีมติเป็นเอกฉันท์ให้แก้ไขข้อบังคับข้อ 1

2.2 ข้อ 2 “ในข้อบังคับนี้”

ข้อความเดิม	ข้อความที่ขอแก้ไขเพิ่มเติมใหม่	เหตุผล
<p>ข้อ 2. ในข้อบังคับนี้</p> <p>“สหกรณ์” หมายความว่า สหกรณ์ ออมทรัพย์มหาวิทยาลัย เกษตรศาสตร์ จำกัด</p> <p>“คณะกรรมการ” หมายความว่า คณะกรรมการดำเนินการของสหกรณ์ ออมทรัพย์มหาวิทยาลัยเกษตรศาสตร์ จำกัด</p> <p>“สมาชิก” หมายความว่า สมาชิกสามัญ ของสหกรณ์ออมทรัพย์มหาวิทยาลัย เกษตรศาสตร์ จำกัด</p> <p>“บุคลากรสายวิชาการ” หมายความว่า ข้าราชการพลเรือนในมหาวิทยาลัย เกษตรศาสตร์สาย ก. สาย ข. หรือ พนักงานสายวิชาการที่เป็น สมาชิก</p> <p>“บุคลากรสายธุรการ” หมายความว่า ข้าราชการสาย ค. หรือพนักงานสาย ธุรการ ลูกจ้างประจำ หน่วยงานต่างๆ สังกัดมหาวิทยาลัยเกษตรศาสตร์ ลูกจ้าง ประจำของสหกรณ์ ลูกจ้างประจำของ สถานีวิจัย มก. และ ลูกจ้างประจำหน่วย งานพิเศษอื่นใดในสังกัดมหาวิทยาลัย เกษตรศาสตร์ ที่เป็นสมาชิก</p>	<p>ข้อ 2. ในข้อบังคับนี้</p> <p>“สหกรณ์” หมายความว่า สหกรณ์ ออมทรัพย์มหาวิทยาลัยเกษตรศาสตร์ จำกัด</p> <p>“คณะกรรมการ” หมายความว่า คณะกรรมการดำเนินการของสหกรณ์ ออมทรัพย์มหาวิทยาลัยเกษตรศาสตร์ จำกัด</p> <p>“สมาชิก” หมายความว่า สมาชิกสามัญ ของสหกรณ์ออมทรัพย์มหาวิทยาลัย เกษตรศาสตร์ จำกัด</p> <p>“สมาชิกสายวิชาการ” หมายความว่า สมาชิกของสหกรณ์ที่ทำหน้าที่สอน วิจัย บริการวิชาการหรือทำหน้าที่ ที่เกี่ยวข้อง รายละเอียดคุณสมบัติ ของสมาชิกสายวิชาการให้เป็นไปตาม ประกาศของสหกรณ์</p> <p>“สมาชิกสายสนับสนุน” หมายความว่า สมาชิกของสหกรณ์ซึ่งไม่ใช่สมาชิก สายวิชาการ รายละเอียดคุณสมบัติ ของสมาชิกสายสนับสนุนให้เป็นไปตาม ประกาศของสหกรณ์</p>	<p>เปลี่ยนให้สอดคล้องกับ การแบ่งประเภทบุคลากร ของมหาวิทยาลัย เกษตรศาสตร์</p>

จึงเสนอที่ประชุมขอแก้ไขข้อบังคับข้อ 2 ในข้อบังคับนี้ เปลี่ยนแปลงให้สอดคล้องกับการแบ่งประเภท
บุคลากรของมหาวิทยาลัยเกษตรศาสตร์

ที่ประชุมได้อภิปรายอย่างกว้างขวาง แล้วมีมติอนุมัติเป็นเอกฉันท์ให้แก้ไขข้อบังคับข้อ 2 โดยขอแก้ไข
ข้อความ ดังนี้

“สมาชิกสายวิชาการ” หมายความว่า สมาชิกของสหกรณ์ที่ทำหน้าที่สอน วิจัย บริการวิชาการ
หรืออื่นๆ รายละเอียดตามประกาศของสหกรณ์

“สมาชิกสายสนับสนุน” หมายความว่า สมาชิกของสหกรณ์ซึ่งไม่ใช่สมาชิกสายวิชาการ
รายละเอียดตามประกาศของสหกรณ์



ทั้งนี้ ให้สอดคล้องกับการจัดตำแหน่งหน้าที่ของมหาวิทยาลัยเกษตรศาสตร์

สำหรับรายละเอียดตามประกาศของสภรณ นั้น คณะกรรมการดำเนินการจยกร่างประกาศเรื่องคุณสมบัติของสมาชิกสายวิชาการและสมาชิกสายสนับสนุน พ.ศ. 2554 เพื่อเสนอสมาชิกได้พิจารณาและแสดงความคิดเห็น โดยส่งกลับคืนสภรณภายในเวลาที่กำหนด เพื่อให้คณะกรรมการดำเนินการพิจารณาประกาศดังกล่าวและถือใช้ต่อไป

2.3 ข้อ 43 การเลือกตั้งและการดำรงตำแหน่ง

ข้อความเดิม	ข้อความที่ขอแก้ไขเพิ่มเติมใหม่	เหตุผล
<p>คณะกรรมการดำเนินการ</p> <p>ข้อ 43 การเลือกตั้งและการดำรงตำแหน่ง</p> <p>ให้สภรณมีคณะกรรมการดำเนินการประกอบด้วย ประธานกรรมการหนึ่งคน และกรรมการอื่นอีกไม่เกินสิบสี่คน ซึ่งที่ประชุมใหญ่เลือกตั้งจากสมาชิก</p> <p>การเลือกตั้งคณะกรรมการดำเนินการให้เลือกจากสมาชิกโดยวิธีเลือกประธานกรรมการหนึ่งคน จากที่ประชุมใหญ่และกรรมการอื่นอีกสิบสี่คน โดยให้เลือกจากสมาชิกที่เป็นบุคลากรสายวิชาการและสายธุรกิจ ในอัตราส่วน 7 : 7</p> <p>สำหรับตำแหน่งรองประธานกรรมการคนหนึ่งหรือหลายคนและเลขานุการคนหนึ่งหรือผู้ช่วยเลขานุการคนหนึ่ง หรือหลายคนก็ได้ ให้คณะกรรมการดำเนินการเลือกตั้งในระหว่างกันเองขึ้นดำรงตำแหน่งแล้วแจ้งให้ที่ประชุมใหญ่คราวนั้นทราบ พร้อมทั้งปิดประกาศไว้ ณ สำนักงานของสภรณภายในสิบห้าวัน นับแต่วันประชุมใหญ่เพื่อให้สมาชิกทราบทั่วกันด้วย</p> <p>บุคคลต่อไปนี้ห้ามเป็นกรรมการดำเนินการ (1) ได้รับโทษจำคุกโดยคำพิพากษาให้จำคุกในความผิดเกี่ยวกับทรัพย์สินที่กระทำโดยทุจริต ฯลฯ</p>	<p>คณะกรรมการดำเนินการ</p> <p>ข้อ 43 การเลือกตั้งและการดำรงตำแหน่ง</p> <p>ให้สภรณมีคณะกรรมการดำเนินการประกอบด้วย ประธานกรรมการหนึ่งคน และกรรมการอื่นอีกไม่เกินสิบสี่คน ซึ่งที่ประชุมใหญ่เลือกตั้งจากสมาชิก</p> <p>การเลือกตั้งคณะกรรมการดำเนินการให้เลือกจากสมาชิกโดยวิธีเลือกประธานกรรมการหนึ่งคน จากที่ประชุมใหญ่และกรรมการอื่นอีกสิบสี่คน โดยให้เลือกจากสมาชิกสายวิชาการและสมาชิกสายสนับสนุน ในอัตราส่วน 7 : 7</p> <p>สำหรับตำแหน่งรองประธานกรรมการคนหนึ่งหรือหลายคนและเลขานุการคนหนึ่งหรือผู้ช่วยเลขานุการคนหนึ่ง หรือหลายคนก็ได้ ให้คณะกรรมการดำเนินการเลือกตั้งในระหว่างกันเองขึ้นดำรงตำแหน่งแล้วแจ้งให้ที่ประชุมใหญ่คราวนั้นทราบ พร้อมทั้งปิดประกาศไว้ ณ สำนักงานของสภรณภายในสิบห้าวัน นับแต่วันประชุมใหญ่เพื่อให้สมาชิกทราบทั่วกันด้วย</p> <p>บุคคลต่อไปนี้ห้ามเป็นกรรมการดำเนินการ (1) บุคคลต่อไปนี้ห้ามเป็นกรรมการดำเนินการเคยได้รับโทษจำคุกโดยคำพิพากษาถึงที่สุดให้จำคุก เว้นแต่เป็นโทษสำหรับความผิดที่ได้กระทำโดยประมาทหรือความผิดลหุโทษ ฯลฯ</p>	<p>เพื่อให้สอดคล้องกับนิยามในข้อบังคับ ข้อ 2</p> <p>เพื่อให้สอดคล้องกับพระราชบัญญัติสภรณ (ฉบับที่ 2) พ.ศ. 2553 มาตรา 52 (1)</p>

จึงเสนอที่ประชุมขอแก้ไขข้อบังคับข้อ 43 จาก สมาชิกที่เป็นบุคลากรสายวิชาการและสาย ธุรกิจ ในอัตราส่วน 7 : 7 เป็นสมาชิกสายวิชาการ และสมาชิกสายสนับสนุน ในอัตราส่วน 7 : 7 เพื่อให้สอดคล้อง



กับนิยามในข้อบังคับข้อ 2 และแก้ไขบุคคลต่อไปนี้เป็นกรรมการดำเนินการ (1) เพื่อให้สอดคล้องกับพระราชบัญญัติสหกรณ์ (ฉบับที่ 2) พ.ศ. 2553 มาตรา 52 (1)

ที่ประชุมได้อภิปรายอย่างกว้างขวาง แล้วมีมติอนุมัติเป็นเอกฉันท์ให้แก้ไขข้อบังคับข้อ 43 ตามเสนอ ยกเว้นวรรคสอง การเลือกตั้งคณะกรรมการดำเนินการ ให้เลือกจากสมาชิกโดยวิธีเลือกประธานกรรมการหนึ่งคน จากที่ประชุมใหญ่และกรรมการอื่นอีกสิบสี่คน โดยให้เลือกจากสมาชิกสายวิชาการและสมาชิกสายสนับสนุนในอัตราส่วน 7: 7 เป็นโดยให้เลือกจากสมาชิกสายวิชาการ จำนวน 7 คน และสมาชิกสายสนับสนุน จำนวน 7 คน

ทั้งนี้เมื่อข้อสังเกตจากสมาชิก ไม่ควรให้มีการเลือกตั้งล่วงหน้า

2.4 ข้อ 48 อำนาจและหน้าที่ของคณะกรรมการดำเนินการ

ข้อความเดิม	ข้อความที่ขอแก้ไขเพิ่มเติมใหม่	เหตุผล
<p>ข้อ 48 อำนาจและหน้าที่ของคณะกรรมการดำเนินการ คณะกรรมการมีอำนาจหน้าที่ดำเนินการทั้งปวงของสหกรณ์ให้เป็นไปตามข้อบังคับของสหกรณ์และตามมติของที่ประชุมใหญ่ กับทั้งในทางอันจะก่อให้เกิดความเจริญแก่สหกรณ์ทุกประการ ซึ่งรวมทั้งในข้อต่อไปนี้</p> <p>(1) ดำเนินการในเรื่องการรับสมาชิก ตลอดจนให้สมาชิกชำระค่าธรรมเนียมแรกเข้าถือหุ้นครั้งแรก และลงลายมือชื่อในทะเบียนสมาชิก ตามข้อบังคับข้อ 6 ข้อ 7 และ ข้อ 8</p> <p>(2) ดำเนินการในเรื่องสมาชิกออกจากสหกรณ์ ตามข้อบังคับข้อ 14 ข้อ 15 และ ข้อ 16</p> <p>(3) ดูแลการคืนจำนวนเงินของสมาชิก และหักจำนวนเงินซึ่งสมาชิกต้องรับผิดชอบ สหกรณ์ ตามข้อบังคับข้อ 18 และข้อ 19</p> <p>(4) ควบคุมและดำเนินการในเรื่องการส่งเงินสะสมรายเดือน การงดส่งเงินสะสมรายเดือน การถือหุ้นของสมาชิก และการออกไปหุ้นให้เป็นไปตามข้อบังคับข้อ 22 ข้อ 23 และข้อ 24 ถึงข้อ 26</p> <p>(5) พิจารณาดำเนินการในเรื่องการรับเงินฝากและกู้ยืมเงินตามข้อบังคับข้อ 27 ถึงข้อ 31</p>	<p>ข้อ 48 อำนาจและหน้าที่ของคณะกรรมการดำเนินการ คณะกรรมการมีอำนาจหน้าที่ดำเนินการทั้งปวงของสหกรณ์ให้เป็นไปตามข้อบังคับของสหกรณ์และตามมติของที่ประชุมใหญ่ กับทั้งในทางอันจะก่อให้เกิดความเจริญแก่สหกรณ์ทุกประการ ซึ่งรวมทั้งในข้อต่อไปนี้</p> <p>(1) ดำเนินการในเรื่องการรับสมาชิก ตลอดจนให้สมาชิกชำระค่าธรรมเนียมแรกเข้าถือหุ้นครั้งแรก และลงลายมือชื่อในทะเบียนสมาชิก ตามข้อบังคับข้อ 6 ข้อ 7 และ ข้อ 8</p> <p>(2) ดำเนินการในเรื่องสมาชิกออกจากสหกรณ์ ตามข้อบังคับข้อ 14 ข้อ 15 และ ข้อ 16</p> <p>(3) ดูแลการคืนจำนวนเงินของสมาชิก และหักจำนวนเงินซึ่งสมาชิกต้องรับผิดชอบ สหกรณ์ ตามข้อบังคับข้อ 18 และข้อ 19</p> <p>(4) ควบคุมและดำเนินการในเรื่องการส่งเงินสะสมรายเดือน การงดส่งเงินสะสมรายเดือน การถือหุ้นของสมาชิก และการออกไปหุ้นให้เป็นไปตามข้อบังคับข้อ 22 ข้อ 23 และข้อ 24 ถึงข้อ 26</p> <p>(5) พิจารณาดำเนินการในเรื่องการรับเงินฝากและกู้ยืมเงินตามข้อบังคับข้อ 27 ถึงข้อ 31</p>	



ข้อความเติม	ข้อความที่ขอแก้ไขเพิ่มเติมใหม่	เหตุผล
<p>(6) พิจารณาดำเนินการและควบคุมในเรื่องการให้เงินกู้ ตามข้อบังคับข้อ 32 ถึงข้อ 37</p> <p>(7) ดำเนินการในเรื่องนัดเรียกประชุมใหญ่ตามข้อบังคับข้อ 38 ถึงข้อ 41</p> <p>(8) พิจารณาดำเนินการเลือกตั้งหรือถอดถอนกรรมการเงินกู้ ตลอดจนมอบหรือถอนอำนาจหน้าที่เกี่ยวกับคณะกรรมการเงินกู้ตามข้อบังคับข้อ 49 (ข)</p> <p>(9) พิจารณาดำเนินการแต่งตั้ง หรือจ้างและแต่งตั้งเจ้าหน้าที่แห่งสภรณ ตามข้อบังคับข้อ 54</p> <p>(10) กำหนดระเบียบต่างๆ ของสภรณ ตามข้อบังคับข้อ 61</p> <p>(11) เสนอบทลกับรายงานประจำปี แสดงผลงานของสภรณต่อที่ประชุมใหญ่ตามข้อบังคับข้อ 64</p> <p>(12) ตรวจสอบการจ้ดสรรกำไรสุทธิต่อประจำปีให้เป็นไปโดยถูกต้องตามมติแห่งที่ประชุมใหญ่ ตามข้อบังคับข้อ 65</p> <p>(13) พิจารณาจัดการฝากหรือลงทุนเงินของสภรณตามข้อบังคับข้อ 68</p> <p>(14) จ้ดให้มีและดูแลให้เรียบร้อยซึ่งบรรดาทะเบียน สมุด บัญชี และเอกสารต่างๆ ของสภรณตามที่กำหนดไว้ในข้อบังคับข้อ 69 และข้อ 70</p> <p>(15) ดูแลเรื่องการส่งรายการหรือรายงานตามข้อบังคับข้อ 73</p> <p>(16) ดูแลการรับจ่ายเงินและการเก็บรักษาเงินของสภรณ กับทั้งตรวจสอบบัญชีใบสำคัญ และเอกสารต่างๆ เกี่ยวกับการเงินตลอดจนเงินสดของสภรณให้ถูกต้อง</p> <p>(17) พิศระห์และปฏิบัติตามข้อบ้นทิกของนายทะเบียนสภรณ หรือรองนายทะเบียนสภรณ หรือผู้ตรวจการสภรณ หรือผู้สอบบัญชีซึ่งนายทะเบียนสภรณแต่งตั้ง</p>	<p>(6) พิจารณาดำเนินการและควบคุมในเรื่องการให้เงินกู้ ตามข้อบังคับข้อ 32 ถึงข้อ 37</p> <p>(7) ดำเนินการในเรื่องนัดเรียกประชุมใหญ่ตามข้อบังคับข้อ 38 ถึงข้อ 41</p> <p>(8) พิจารณาดำเนินการเลือกตั้งหรือถอดถอนกรรมการเงินกู้ ตลอดจนมอบหรือถอนอำนาจหน้าที่เกี่ยวกับคณะกรรมการเงินกู้ตามข้อบังคับข้อ 49 (ข)</p> <p>(9) พิจารณาดำเนินการแต่งตั้ง หรือจ้างและแต่งตั้งเจ้าหน้าที่แห่งสภรณ ตามข้อบังคับข้อ 54</p> <p>(10) กำหนดระเบียบต่างๆ ของสภรณ ตามข้อบังคับข้อ 61</p> <p>(11) เสนอบทลกับรายงานประจำปี แสดงผลงานของสภรณต่อที่ประชุมใหญ่ตามข้อบังคับข้อ 64</p> <p>(12) ตรวจสอบการจ้ดสรรกำไรสุทธิต่อประจำปีให้เป็นไปโดยถูกต้องตามมติแห่งที่ประชุมใหญ่ ตามข้อบังคับข้อ 65</p> <p>(13) พิจารณาจัดการฝากหรือลงทุนเงินของสภรณตามข้อบังคับข้อ 68</p> <p>(14) จ้ดให้มีและดูแลให้เรียบร้อยซึ่งบรรดาทะเบียน สมุด บัญชี และเอกสารต่างๆ ของสภรณตามที่กำหนดไว้ในข้อบังคับข้อ 69 และข้อ 70</p> <p>(15) ดูแลเรื่องการส่งรายการหรือรายงานตามข้อบังคับข้อ 73</p> <p>(16) ดูแลการรับจ่ายเงินและการเก็บรักษาเงินของสภรณ กับทั้งตรวจสอบบัญชีใบสำคัญ และเอกสารต่างๆ เกี่ยวกับการเงินตลอดจนเงินสดของสภรณให้ถูกต้อง</p> <p>(17) พิศระห์และปฏิบัติตามข้อบ้นทิกของนายทะเบียนสภรณ หรือรองนายทะเบียนสภรณ หรือผู้ตรวจการสภรณ หรือผู้สอบบัญชีซึ่งนายทะเบียนสภรณแต่งตั้ง</p>	



ข้อความเดิม	ข้อความที่ขอแก้ไขเพิ่มเติมใหม่	เหตุผล
<p>(18) พิจารณาให้ความเที่ยงธรรมแก่บรรดาสมาชิกและเจ้าหน้าที่แห่งสหกรณ์ ตลอดจนสอดส่องดูแลโดยทั่วไปเพื่อให้กิจการของสหกรณ์ดำเนินไปด้วยดี</p> <p>(19) พิจารณารายงานหรือความเห็นของผู้จัดการหรือผู้ตรวจสอบกิจการ หรือความเห็นของสมาชิกเกี่ยวกับกิจการของสหกรณ์</p> <p>(20) เชิญสมาชิกหรือบุคคลภายนอกที่เห็นสมควรเป็นที่ปรึกษาของคณะกรรมการดำเนินการ</p> <p>(21) ฟ้อง ต่อสู้ หรือดำเนินคดีเกี่ยวกับกิจการของสหกรณ์ หรือประนีประนอมยอมความหรือมอบข้อพิพาทให้อนุญาตตุลาการพิจารณา</p> <p>(22) จัดให้มีและดูแลให้เรียบร้อยซึ่งบรรดาอุปกรณ์ดำเนินงานของสหกรณ์</p> <p>(23) จัดทำงบประมาณรายจ่ายประจำปีของสหกรณ์เพื่อเสนอต่อที่ประชุมใหญ่สามัญพิจารณาอนุมัติ ถ้าในปีใดที่ประชุมใหญ่ยังมีได้อนุมัติงบประมาณรายจ่ายประจำปี ก็ให้ใช้งบประมาณรายจ่ายสำหรับปีก่อนไปพลาง</p> <p>(24) ทำการต่างๆ เกี่ยวกับทรัพย์สินดังระบุไว้ในข้อบังคับข้อ 3 (14)</p> <p>(25) พิจารณาแต่งตั้งสมาชิกเป็นผู้แทนของสหกรณ์เพื่อเข้าประชุมและออกเสียงในการประชุมใหญ่ของสันนิบาตสหกรณ์แห่งประเทศไทย และหรือชุมนุมสหกรณ์ ซึ่งสหกรณ์นี้เป็นสมาชิก ทั้งนี้ตามที่ข้อบังคับของสันนิบาตสหกรณ์แห่งประเทศไทยและหรือชุมนุมสหกรณ์กำหนด</p> <p>(26) ดูแลเรื่องการชำระค่าบำรุงสันนิบาตสหกรณ์แห่งประเทศไทยและเงินอุดหนุนชุมนุมสหกรณ์</p>	<p>(18) พิจารณาให้ความเที่ยงธรรมแก่บรรดาสมาชิกและเจ้าหน้าที่แห่งสหกรณ์ ตลอดจนสอดส่องดูแลโดยทั่วไปเพื่อให้กิจการของสหกรณ์ดำเนินไปด้วยดี</p> <p>(19) พิจารณารายงานหรือความเห็นของผู้จัดการหรือผู้ตรวจสอบกิจการ หรือความเห็นของสมาชิกเกี่ยวกับกิจการของสหกรณ์</p> <p>(20) เชิญสมาชิกหรือบุคคลภายนอกที่เห็นสมควรเป็นที่ปรึกษาของคณะกรรมการดำเนินการ</p> <p>(21) ฟ้อง ต่อสู้ หรือดำเนินคดีเกี่ยวกับกิจการของสหกรณ์ หรือประนีประนอมยอมความหรือมอบข้อพิพาทให้อนุญาตตุลาการพิจารณา</p> <p>(22) จัดให้มีและดูแลให้เรียบร้อยซึ่งบรรดาอุปกรณ์ดำเนินงานของสหกรณ์</p> <p>(23) จัดทำงบประมาณรายจ่ายประจำปีของสหกรณ์เพื่อเสนอต่อที่ประชุมใหญ่สามัญพิจารณาอนุมัติ ถ้าในปีใดที่ประชุมใหญ่ยังมีได้อนุมัติงบประมาณรายจ่ายประจำปี ก็ให้ใช้งบประมาณรายจ่ายสำหรับปีก่อนไปพลาง</p> <p>(24) ทำการต่างๆ เกี่ยวกับทรัพย์สินดังระบุไว้ในข้อบังคับข้อ 3 (14)</p> <p>(25) พิจารณาแต่งตั้งสมาชิกเป็นผู้แทนของสหกรณ์เพื่อเข้าประชุมและออกเสียงในการประชุมใหญ่ของสันนิบาตสหกรณ์แห่งประเทศไทย และหรือชุมนุมสหกรณ์ ซึ่งสหกรณ์นี้เป็นสมาชิก ทั้งนี้ตามที่ข้อบังคับของสันนิบาตสหกรณ์แห่งประเทศไทยและหรือชุมนุมสหกรณ์กำหนด</p> <p>(26) ดูแลเรื่องการชำระค่าบำรุงสันนิบาตสหกรณ์แห่งประเทศไทยและเงินอุดหนุนชุมนุมสหกรณ์</p> <p>(27) พิจารณาแต่งตั้งคณะกรรมการหรือคณะอนุกรรมการ หรือคณะทำงาน รวมทั้งที่ปรึกษาของคณะกรรมการ หรือ คณะอนุกรรมการ หรือคณะทำงาน เพื่อทำหน้าที่ตามที่คณะกรรมการดำเนินการมอบหมาย</p>	<p>เพื่อความชัดเจนในอำนาจของคณะกรรมการดำเนินการ</p>



จึงเสนอที่ประชุมขอแก้ไขข้อบังคับข้อ 48 โดยให้เพิ่มข้อ (27) เพื่อความชัดเจนในอำนาจของ คณะกรรมการดำเนินการ

ที่ประชุมได้อภิปรายอย่างกว้างขวาง แล้วมีมติอนุมัติเป็นเอกฉันท์ให้แก่ข้อบังคับข้อ 48

วาระที่ 3 พิจารณาให้ความเห็นชอบรูปแบบวิธีการลงคะแนนสรรหาคณะกรรมการดำเนินการ

นายพดล ระโยธี เลขานุการ ได้นำเสนอสรุปความคืบหน้าเรื่องรูปแบบวิธีการลงคะแนนสรรหาคณะกรรมการดำเนินการ สอ.มก. ตามที่ที่ประชุมใหญ่สามัญประจำปี 2553 เมื่อวันที่ 27 มกราคม 2554 ได้มีสมาชิกนำเสนอขอให้แก้ไขข้อบังคับ ข้อ 61(4) ระบุว่าด้วยการสรรหาคณะกรรมการดำเนินการ โดยสมาชิก 1 คน สามารถลงคะแนนเลือกได้ 1 เสียง ไม่ต้องมีการแบ่งสายวิชาการและสายธุรกิจ และเสนอขอให้มีการเลือกตั้งแบบ One Man One Vote ซึ่งประธานกรรมการได้รับข้อเสนอไว้พิจารณา และมอบคณะกรรมการบริหาร ศึกษาและพิจารณาให้แล้วเสร็จภายใน 6 เดือน โดยจะประชาสัมพันธ์ให้สมาชิก ทราบในข่าวสาร สอ.มก.

คณะกรรมการดำเนินการ ในคราวประชุมครั้งที่ 4/2554 เมื่อวันที่ 15 มีนาคม 2554 มีมติให้เชิญผู้ที่เกี่ยวข้องมาร่วมเสนอแนะและแสดงความคิดเห็น และเมื่อวันที่ 19 พฤษภาคม 2554 ได้มีสมาชิกเข้าร่วมเสนอแนะและแสดงความคิดเห็น จำนวน 22 คน ร่วมกับคณะกรรมการดำเนินการ ณ ห้องนนทรี 2 ชั้น 4 อาคาร สอ.มก. 36 ปี ซึ่งสรุปได้ ดังนี้

วิธีการ	ข้อดี	ข้อเสีย
1. สมาชิก 1 คน เลือกได้ 1 หมายเลข โดยเลือกข้ามสายได้	1. ผู้สมัครได้พบปะกับสมาชิกทั่วถึง 2. ลดช่องว่างของประเภทสมาชิก 3. เป็นไปตาม มาตรา 50	1. เสียค่าใช้จ่ายในการหาเสียงสูง 2. เป็นการตัดสิทธิของสมาชิกที่ควร จะเลือกได้ทั้งหมด เช่น ควรจะ เลือกได้ 7 หมายเลข แต่เลือกได้ 1 หมายเลข 3. กรณีที่กรรมการหาเสียงที่ไม่เป็น ประโยชน์ต่อสหกรณ์ฯ อาจได้ กรรมการที่ไม่มีประสิทธิภาพในการบริหารสหกรณ์
2. แบ่งสายวิชาการ และสายธุรกิจ โดยสมาชิก 1 คน สามารถ เลือกข้ามสายได้ทั้ง 7 หมายเลข	1. สมาชิกเลือกได้อย่างทั่วถึง 2. เวลาจับเลขประจำตัวไม่ต้อง เรียงหมายเลข	1. ไม่ต้องหาเสียงมาก
3. แบ่งสายวิชาการ และสายธุรกิจ โดยสมาชิก 1 คน เลือกสาย วิชาการ 1 หมายเลข และธุรกิจ 1 หมายเลข	1. สมาชิกในกลุ่มที่รู้จักผู้สมัครจะรู้ ถึงความรู้ ความสามารถ และ เข้าถึงตัวผู้สมัครได้ดีกว่า ซึ่งเป็น การคัดกรองคุณสมบัติในเบื้องต้น 2. การบริหารสหกรณ์มีอำนาจในการถ่วงดุลย์ในสายบริหาร	1. ไม่ดูแลสมาชิกสายธุรกิจ
4. แบ่งสายวิชาการ และสายธุรกิจ โดยสมาชิกเลือกตามสายที่ตน สังกัด (เหมือนปัจจุบัน)	1. ปัจจุบันมีแต่ข้อดี	ปัจจุบันยังไม่ปรากฏข้อเสีย แต่ ต้องการให้สมาชิกคนใหม่เข้ามา บริหารงานสหกรณ์



มติที่ประชุม ดังนี้

1. เห็นชอบให้มีการแบ่งสายเหมือนเดิมคือ สายวิชาการและสายธุรการ
2. เห็นชอบให้กำหนดวิธีการสรรหาคณะกรรมการดำเนินการโดยแบ่งออกเป็น 2 วิธี คือ
 - วิธีที่ 1 ให้ถือปฏิบัติตามเดิม คือ สมาชิก 1 คนเลือกได้เฉพาะสายที่ตัวเองถือครองตำแหน่ง (สายวิชาการ/สายธุรการ)
 - วิธีที่ 2 แบ่งสายวิชาการและสายธุรการ โดยสมาชิก 1 คน สามารถเลือกได้ 7 หมายเลข ทั้งสายวิชาการ และสายธุรการ

3. ให้จัดทำข้อสรุป และประชาสัมพันธ์ให้สมาชิกทราบถึงข้อดี – ข้อเสีย ของวิธีการสรรหาแต่ละแบบ และให้สมาชิกแสดงความคิดเห็นกลับมายังสหกรณ์ และจัดทำข้อสรุปเพื่อเสนอสมาชิกทราบต่อไป

คณะกรรมการดำเนินการ ในคราวประชุมครั้งที่ 10/2554 เมื่อวันที่ 14 มิถุนายน 2554 เห็นชอบให้ตั้งคณะกรรมการ เรื่อง การสรรหาคณะกรรมการดำเนินการ สอ.มก. โดยเชิญผู้ที่เกี่ยวข้องเข้าร่วมพิจารณา ข้อดี-ข้อเสีย ของวิธีการสรรหา ทั้ง 2 วิธี

คณะกรรมการดำเนินการ ในคราวประชุมครั้งที่ 12/2554 เมื่อวันที่ 13 กรกฎาคม 2554 มีมติให้จัดทำเป็นแบบสอบถามให้สมาชิกแสดงความคิดเห็นกลับมายังสหกรณ์ เพื่อจัดทำสรุปเสนอสมาชิกทราบต่อไป

คณะกรรมการดำเนินการ ในคราวประชุมครั้งที่ 14/2554 เมื่อวันที่ 22 กรกฎาคม 2554 มีมติกำหนดนับคะแนนแบบสอบถามการเลือกรูปแบบวิธีการสรรหาคณะกรรมการดำเนินการ ในวันที่ 16 กันยายน 2554 ณ อาคารจักรพันธ์เพ็ญศิริ

คณะกรรมการดำเนินการ (วาระพิเศษ) ครั้งที่ 5/2554 เมื่อวันที่ 20 กันยายน 2554 มีมติเห็นชอบให้นำเสนอผลการเลือกรูปแบบวิธีการลงคะแนนสรรหาคณะกรรมการดำเนินการเสนอที่ประชุมใหญ่วิสามัญประจำปี 2554 ครั้งที่ 1 วันที่ 28 กันยายน 2554 ทราบและพิจารณา

ผลการนับคะแนนแบบสอบถามการเลือกรูปแบบวิธีการสรรหาคณะกรรมการดำเนินการ สอ.มก. เมื่อวันที่ 16 กันยายน 2554 ณ อาคารจักรพันธ์เพ็ญศิริ มีดังนี้

1) สมาชิก ณ กรกฎาคม 2554	จำนวน	8,014	คน	
หัก สมาชิกเกษียณไม่มีที่อยู่	จำนวน	(110)	คน	
ส่งออก	จำนวน	7,904	คน	
หัก - รับคืนไม่ถึงมือผู้รับจากหน่วยงาน	จำนวน	(15)	คน	
- รับคืนจากไปรษณีย์	จำนวน	(13)	คน	
ส่งออกและสมาชิกได้รับ	จำนวน	<u>7,876</u>	คน	
				ร้อยละ
2) แบบสอบถาม ดี 1 (รูปแบบเดิมในปัจจุบัน)	จำนวน	1,142	ฉบับ	23.89
แบบสอบถาม ดี 2 (รูปแบบใหม่เลือกทั้ง 2 สาย)	จำนวน	<u>2,255</u>	ฉบับ	<u>47.17</u>
รวมแบบสอบถามดี	จำนวน	3,397	ฉบับ	71.06
แบบสอบถามฯ เสีย	จำนวน	1,383	ฉบับ	28.94
รวมแบบสอบถามฯ ที่ได้รับคืนจากสมาชิก	จำนวน	<u>4,780</u>	ฉบับ	<u>100.00</u>

หมายเหตุ สมาชิกส่งแบบสอบถามฯ คืน และนับคะแนนจำนวน 4,780 ฉบับจาก 7,876 ฉบับ คิดเป็นร้อยละ 60.69



จ้งเสนอที่ประชุมพิจารณาให้ความเห็นชอบรูปแบบวิธีการลงคะแนนสรรหาคณะกรรมการดำเนินการ สอ.มก. จักรูปแบบเดิมคือเลือกได้เฉพาะสายของสมาชิกเป็นเลือกได้ทั้ง 2 สาย คือ สายวิชาการและสายสนับสนุน

ที่ประชุมได้อภิปรายอย่างกว้างขวาง สรุปข้อดี ข้อเสียของรูปแบบ วิธีการลงคะแนนสรรหาคณะกรรมการดำเนินการ ทั้ง 2 รูปแบบ

มติที่ประชุม ให้ถอนวาระที่ 3 เพื่อนำไปเสนอที่ประชุมใหญ่สามัญประจำปี 2554 เป็นผู้พิจารณา โดยให้อยู่ในวาระก่อนพิจารณาการจัดสรรกำไรสุทธิ ประจำปี 2554

ที่ประชุมได้เลื่อนวาระที่ 5 เรื่องพิจารณาขออนุมัติกรอบวงเงินสนับสนุนโครงการจัดหาอาคารของมหาวิทยาลัยเกษตรศาสตร์ ประจำปี 2554 (เพิ่มเติม) จำนวน 500 ล้านบาท มาก่อนวาระที่ 4 เรื่องพิจารณาแก้ไขระเบียบ ดังนี้

วาระที่ 4 พิจารณาขออนุมัติกรอบวงเงินสนับสนุนโครงการจัดหาอาคารของมหาวิทยาลัยเกษตรศาสตร์ ประจำปี 2554 (เพิ่มเติม) จำนวน 500 ล้านบาท

ประธานฯ แจ้งให้ทราบว้สับเนื่องจากมหาวิทยาลัยเกษตรศาสตร์ ในฐานะสมาชิกสมทบของ สอ.มก. มีสิทธิและหน้าที่ตามระเบียบว่าด้วยสมาชิกสมทบและการให้บริการ พ.ศ. 2547 โดยมีสิทธิฝากเงินตามระเบียบ สหกรณ์ กรณีมีการกู้เงินให้อยู่ในความเห็นชอบของที่ประชุมใหญ่ของสหกรณ์

สำหรับปี 2554 มหาวิทยาลัยเกษตรศาสตร์ ได้มีโครงการตามกรอบของมหาวิทยาลัยเกษตรศาสตร์ และตามนโยบายของอธิการบดีที่จะขอรับการสนับสนุนทางการเงินจากสหกรณ์เพิ่มเติม จำนวน 500 ล้านบาท เพื่อดำเนินการจัดหาอาคารตามรายละเอียด ดังต่อไปนี้

ที่	หน่วยงาน	โครงการ	จำนวนเงิน (ล้านบาท)
1	คณะสัตวแพทยศาสตร์ โรงพยาบาลสัตว์ มก. หัวหิน	1. ก่อสร้างอาคารปฏิบัติการรวม 2. ปรับปรุงห้องบริเวณโถงทางเชื่อมระหว่างอาคารเฉลิมพระเกียรติ 6 รอบ กับอาคารเรียนและอาคารปฏิบัติการคลินิกสัตวแพทย์ คณะสัตวแพทยศาสตร์ วิทยาเขตบางเขน	310 15
2	วิทยาเขตเฉลิมพระเกียรติ จังหวัดสกลนคร	1. ก่อสร้างสระว่ายน้ำพร้อมอฒจรรย์	40
3	คณะเกษตร	1. โครงการขยายพื้นที่โรงเรียนอนุบาลคหกรรมศาสตร์เกษตร และศูนย์บริหารและพัฒนาเด็กเล็ก (หมายเหตุ รวมค่าครุภัณฑ์ ค่าออกแบบ และค่าตรวจการจ้างไว้ด้วยแล้ว)	60
4	สำนักงานทรัพย์สิน	1. โครงการปรับปรุงโครงสร้างตลาดผลไม้	15
5	สำนักงานอธิการบดี บางเขน	1. ก่อสร้างอาคารอเนกประสงค์เพื่อบริการนิสิตและบุคลากร ชอยพหลโยธิน 45	60
รวมเป็นเงิน			500



ทั้งนี้ได้ผ่านที่ประชุมคณบดี ในคราวประชุมครั้งที่ 15/2554 เมื่อวันที่ 5 กันยายน 2554 และที่ประชุมสภามหาวิทยาลัย ในการประชุมครั้งที่ 9/2554 เมื่อวันที่ 26 กันยายน 2554 แล้ว

ที่ประชุมได้อภิปรายอย่างกว้างขวาง แล้วมีมติเป็นเอกฉันท์อนุมัติกรอบวงเงินรวม 6 โครงการ เป็นเงินทั้งสิ้น 500 ล้านบาท เพื่อสนับสนุนการลงทุนของมหาวิทยาลัยเกษตรศาสตร์ ประจำปี 2554 (เพิ่มเติม) ทั้งนี้จะต้องเป็นไปตามหลักเกณฑ์ในการสนับสนุนทางการเงินแก่มหาวิทยาลัย ตามมติคณะกรรมการดำเนินการ ครั้งที่ 31/2547 เมื่อวันที่ 12 มกราคม 2548

วาระที่ 5 พิจารณาแก้ไขระเบียบ ดังนี้

5.1 ระเบียบ “ว่าด้วยการสรรหาผู้ตรวจสอบกิจการ พ.ศ. 2554”

ประธานฯ ขอถอนเรื่อง เพื่อนำไปเสนอที่ประชุมใหญ่สามัญประจำปี 2554 เป็นผู้พิจารณา

5.2 ระเบียบ “ว่าด้วยการสรรหาคณะกรรมการดำเนินการ (ฉบับที่ 2) พ.ศ. 2554”

ข้อความเดิม	ข้อความที่ขอแก้ไขเพิ่มเติมใหม่	เหตุผล
<p>ข้อ 1 ระเบียบนี้เรียกว่า “ระเบียบสหกรณ์ ออมทรัพย์มหาวิทยาลัยเกษตรศาสตร์ จำกัด ว่าด้วยการสรรหาคณะกรรมการดำเนินการ พ.ศ. 2543”</p> <p>ข้อ 3 ในระเบียบนี้</p> <p>ฯลฯ</p> <p>“บุคลากรสายวิชาการ” หมายความว่า ข้าราชการพลเรือนในมหาวิทยาลัย เกษตรศาสตร์สาย ก. สาย ข. หรือพนักงานสายวิชาการที่เป็นสมาชิก</p> <p>“บุคลากรสายธุรกิจ” หมายความว่า ข้าราชการสาย ค. หรือพนักงานสายธุรกิจ ลูกจ้างประจำหน่วยงานต่างๆ สังกัดมหาวิทยาลัยเกษตรศาสตร์ ลูกจ้างประจำของสหกรณ์ ลูกจ้างประจำของสถานีวิจัย มก. และลูกจ้างประจำหน่วยงานพิเศษอื่นใดในสังกัดของมหาวิทยาลัยเกษตรศาสตร์ ที่เป็นสมาชิก</p> <p>“ข้าราชการ” หมายความว่า ข้าราชการพลเรือนในมหาวิทยาลัย สาย ก. สาย ข. สาย ค. ที่เป็นสมาชิก</p> <p>ฯลฯ</p>	<p>ข้อ 1 ระเบียบนี้เรียกว่า “ระเบียบสหกรณ์ ออมทรัพย์มหาวิทยาลัยเกษตรศาสตร์ จำกัด ว่าด้วยการสรรหาคณะกรรมการดำเนินการ (ฉบับที่ 2) พ.ศ. 2554”</p> <p>ข้อ 2 ให้ยกเลิกคำว่า “บุคลากรสายวิชาการ” “บุคลากรสายธุรกิจ” และ “ข้าราชการ” ในข้อ 3 และใช้คำต่อไปนี้แทน ตามลำดับ</p> <p>“สมาชิกสายวิชาการ” หมายความว่า สมาชิกของสหกรณ์ที่ทำหน้าที่สอน วิจัย บริการวิชาการ หรือทำหน้าที่ที่เกี่ยวข้อง</p> <p>“สมาชิกสายสนับสนุน” หมายความว่า สมาชิกของสหกรณ์ซึ่งไม่ใช่สมาชิกสายวิชาการ</p>	<p>เปลี่ยนให้สอดคล้องกับการแบ่งประเภทบุคลากรของมหาวิทยาลัยเกษตรศาสตร์</p>



ข้อความเดิม	ข้อความที่ขอแก้ไขเพิ่มเติมใหม่	เหตุผล
<p>ข้อ 6 คณะกรรมการสรรหาผู้อำนวยการสำนักงานที่ ดังนี้</p> <p>ฯลฯ</p> <p>(7) ควบคุมดูแลตรวจสอบหลักฐานของ สมาชิกตามประเภทบุคลากรสายวิชาการ หรือสายธุรการที่ขอรับบัตรลงคะแนนจาก เจ้าหน้าที่ โดยให้เจ้าหน้าที่ขอคูบัตรประจำตัว ราชการ ลูกจ้าง บัตรประชาชน บัตรอนุญาต ขับขี่ บัตรที่สหกรณ์ออกให้ หรือหนังสือ รับรองจากผู้บังคับบัญชาในระดับหัวหน้า ภาควิชา หรือเทียบเท่าขึ้นไป ที่เชื่อได้ว่า ผู้ขอรับบัตรลงคะแนนเป็นความจริง การจ่าย บัตรลงคะแนนให้จ่ายแก่สมาชิกผู้มาขอรับ บัตร 1 คน ต่อ 1 ฉบับ โดยให้สมาชิก ลงลายมือชื่อรับบัตรลงคะแนนและจะต้อง นำบัตรใส่หีบบัตรลงคะแนนในทันทีที่ได้รับ บัตรลงคะแนน</p> <p>ฯลฯ</p>	<p>ข้อ 3 ให้ยกเลิกความในข้อ 6(7) และให้ใช้ ความต่อไปนี้แทน</p> <p>(7) ควบคุมดูแลตรวจสอบหลักฐานของ สมาชิกสายวิชาการหรือสมาชิกสายสนับสนุน ที่ขอรับบัตรลงคะแนนจากเจ้าหน้าที่ โดยให้ เจ้าหน้าที่ขอคูบัตรประจำตัวเจ้าหน้าที่ ของรัฐ บัตรประจำตัวพนักงาน บัตรประจำตัว ลูกจ้างประจำ บัตรประจำตัวประชาชน บัตรอนุญาตขับขี่ บัตรที่สหกรณ์ออกให้ หรือ หนังสือรับรองจากผู้บังคับบัญชาในระดับหัวหน้า ภาควิชา หรือเทียบเท่าขึ้นไป ที่เชื่อได้ว่าผู้ ขอรับบัตรลงคะแนนเป็นความจริง การจ่าย บัตรลงคะแนนให้จ่ายแก่สมาชิกผู้มาขอรับ บัตร 1 คน ต่อ 2 ฉบับ โดยให้สมาชิก ลงลายมือชื่อรับบัตรลงคะแนนและจะต้อง นำบัตรใส่หีบบัตรลงคะแนนในทันทีที่ได้รับ บัตรลงคะแนน</p>	<p>เปลี่ยนให้ สอดคล้องกับ รูปแบบวิธีการ ลงคะแนนสรรหา กรรมการ คือ สมาชิก 1 คน เลือกได้ 2 สาย</p>
<p>ข้อ 7 การสรรหากรรมการ มี 2 ขั้นตอนดังนี้</p> <p>(1) ให้สมาชิกลงคะแนนเสียงเลือกผู้สมัคร รับเลือกตั้ง โดยวิธีลับตามประเภทบุคลากร สายวิชาการหรือสายธุรการที่ตนสังกัด ดังกล่าวในข้อ 1</p> <p>ฯลฯ</p>	<p>ข้อ 4 ให้ยกเลิกความในข้อ 7(1) และให้ใช้ ความต่อไปนี้แทน</p> <p>(1) ให้สมาชิกลงคะแนนเสียงเลือกผู้สมัคร รับเลือกตั้ง โดยวิธีลับและมีสิทธิ์ลงคะแนน เลือกผู้สมัครทั้ง 2 สาย คือสายวิชาการและ สายสนับสนุน ตามประกาศของสภรณ์</p>	<p>เปลี่ยนให้ สอดคล้องกับ รูปแบบ วิธีการ ลงคะแนนสรรหา กรรมการ คือ สมาชิก 1 คน เลือกได้ 2 สาย</p>
<p>ข้อ 12 ให้ใช้ข้อกำหนดนี้ในการสรรหา คณะกรรมการดำเนินการประจำปี 2543 เป็นต้นไป</p>	<p>ข้อ 5 ให้ใช้ระเบียบนี้ในการสรรหา คณะกรรมการดำเนินการประจำปี 2555 เป็นต้นไป</p>	<p>สมาชิก 1 คน เลือกได้ 2 สาย</p>

จึงเสนอที่ประชุมขอแก้ไขตามเสนอ

ที่ประชุมอนุมัติอย่างกว้างขวาง แล้วมีมติเป็นเอกฉันท์ให้แก้ไข ดังนี้



ข้อความเดิม	ข้อความที่ขอแก้ไขเพิ่มเติมใหม่ (มติที่ประชุม)	เหตุผล
<p>ข้อ 1 ระเบียบนี้เรียกว่า “ระเบียบสหกรณ์ออมทรัพย์มหาวิทยาลัยเกษตรศาสตร์ จำกัดว่าด้วยการสรรหาคณะกรรมการดำเนินการ พ.ศ. 2543”</p> <p>ข้อ 3 ในระเบียบนี้</p> <p style="text-align: center;">ฯลฯ</p> <p>“บุคลากรสายวิชาการ” หมายความว่า ข้าราชการพลเรือนในมหาวิทยาลัยเกษตรศาสตร์สาย ก. สาย ข. หรือพนักงานสายวิชาการที่เป็นสมาชิก</p> <p>“บุคลากรสายธุรการ” หมายความว่า ข้าราชการสาย ค. หรือพนักงานสายธุรการ ลูกจ้างประจำหน่วยงานต่างๆสังกัดมหาวิทยาลัยเกษตรศาสตร์ ลูกจ้างประจำของสหกรณ์ ลูกจ้างประจำของสถานีวิทยุ มก. และลูกจ้างประจำหน่วยงานพิเศษอื่นใดในสังกัดของมหาวิทยาลัยเกษตรศาสตร์ที่เป็นสมาชิก</p> <p>“ข้าราชการ” หมายความว่า ข้าราชการพลเรือนในมหาวิทยาลัย สาย ก. สาย ข. สาย ค. ที่เป็นสมาชิก</p> <p style="text-align: center;">ฯลฯ</p>	<p>ข้อ 1 ระเบียบนี้เรียกว่า “ระเบียบสหกรณ์ออมทรัพย์มหาวิทยาลัยเกษตรศาสตร์ จำกัดว่าด้วยการสรรหาคณะกรรมการดำเนินการ (ฉบับที่ 2) พ.ศ. 2554”</p> <p>ข้อ 2 ให้ยกเลิกคำว่า “บุคลากรสายวิชาการ” “บุคลากรสายธุรการ” และ “ข้าราชการ” ในข้อ 3 และใช้คำต่อไปนี้แทน ตามลำดับ</p> <p>“สมาชิกสายวิชาการ” หมายความว่า สมาชิกของสหกรณ์ที่ทำหน้าที่สอน วิจัย บริการวิชาการ หรืออื่นๆ รายละเอียดตามประกาศของสหกรณ์</p> <p>“สมาชิกสายสนับสนุน” หมายความว่า สมาชิกของสหกรณ์ซึ่งไม่ใช่สมาชิกสายวิชาการ รายละเอียดตามประกาศของสหกรณ์</p> <p style="text-align: center;">ทั้งนี้ ให้สอดคล้องกับการจัดตำแหน่งหน้าที่ของมหาวิทยาลัยเกษตรศาสตร์</p>	<p>เปลี่ยนให้สอดคล้องกับการแก้ไขข้อบังคับข้อ 2</p>
<p>ข้อ 6 คณะกรรมการสรรหามีอำนาจหน้าที่ดังนี้</p> <p style="text-align: center;">ฯลฯ</p> <p>(7) ควบคุมดูแลตรวจสอบหลักฐานของสมาชิกตามประเภทบุคลากรสายวิชาการ หรือสายธุรการที่ขอรับบัตรลงคะแนนจากเจ้าหน้าที่ โดยให้เจ้าหน้าที่ขอดูบัตรประจำตัวราชการ ลูกจ้าง บัตรประชาชน บัตรอนุญาตขับขี่ บัตรที่สหกรณ์ออกให้ หรือหนังสือรับรองจากผู้บังคับบัญชาระดับหัวหน้าภาควิชา หรือเทียบเท่าขึ้นไปที่เชื่อได้ว่าผู้ขอรับบัตรลงคะแนนเป็นความจริง การจ่าย</p>	<p>ข้อ 3 ให้ยกเลิกความในข้อ 6(7) และให้ใช้ความต่อไปนี้แทน</p> <p>(7) ควบคุมดูแลตรวจสอบหลักฐานของสมาชิกสายวิชาการหรือสมาชิกสายสนับสนุนที่ขอรับบัตรลงคะแนนจากเจ้าหน้าที่ โดยให้เจ้าหน้าที่ขอดูบัตรประจำตัวเจ้าหน้าที่ของรัฐ บัตรประจำตัวพนักงาน บัตรประจำตัวลูกจ้างประจำ บัตรประจำตัวประชาชน บัตรอนุญาตขับขี่ บัตรที่สหกรณ์ออกให้ หรือหนังสือรับรองจากผู้บังคับบัญชาระดับหัวหน้าภาควิชา หรือเทียบเท่าขึ้นไปที่เชื่อได้ว่า</p>	<p>เปลี่ยนให้สอดคล้องกับการแก้ไขข้อบังคับข้อ 2</p>



ข้อความเดิม	ข้อความที่ขอแก้ไขเพิ่มเติมใหม่ (มติที่ประชุม)	เหตุผล
<p>บัตรลงคะแนนให้จ่ายแก่สมาชิกผู้มาขอรับบัตร 1 คน ต่อ 1 ฉบับ โดยให้สมาชิกลงลายมือชื่อรับบัตรลงคะแนนและจะต้องนำบัตรใส่หีบบัตรลงคะแนนในทันทีที่ได้รับบัตรลงคะแนน</p> <p>ฯลฯ</p>	<p>ผู้ขอรับบัตรลงคะแนนเป็นความจริง การจ่ายบัตรลงคะแนนให้จ่ายแก่สมาชิกผู้มาขอรับบัตร 1 คน ต่อ 1 ฉบับ โดยให้สมาชิกลงลายมือชื่อรับบัตรลงคะแนนและจะต้องนำบัตรใส่หีบบัตรลงคะแนนในทันทีที่ได้รับบัตรลงคะแนน</p>	
<p>ข้อ 7 การสรรหากรรมการ มี 2 ขั้นตอนดังนี้</p> <p>(1) ให้สมาชิกลงคะแนนเสียงเลือกผู้สมัครรับเลือกตั้ง โดยวิธีลับตามประเภทบุคลากรสายวิชาการหรือสายธุรการที่ตนสังกัด ดังกล่าวในข้อ 1</p> <p>ฯลฯ</p>	<p>ข้อ 4 ให้ยกเลิกความในข้อ 7(1) และให้ใช้ความต่อไปนี้แทน</p> <p>(1) ให้สมาชิกลงคะแนนเสียงเลือกผู้สมัครรับเลือกตั้ง โดยวิธีลับตามประเภทสมาชิกสายวิชาการ หรือสมาชิกสายสนับสนุนที่ตนสังกัดดังกล่าวในข้อ 3</p>	<p>เปลี่ยนให้สอดคล้องกับข้อบังคับข้อ 2</p>
<p>ข้อ 12 ให้ใช้ข้อกำหนดนี้ในการสรรหาคณะกรรมการดำเนินการประจำปี 2543 เป็นต้นไป</p>	<p>ข้อ 5 ให้ใช้ระเบียบนี้ในการสรรหาคณะกรรมการดำเนินการประจำปี 2555 เป็นต้นไป</p>	

เลิกประชุมเวลา 12.50 น.

นิพนธ์ ลี้มแหลมทอง
(นายนิพนธ์ ลี้มแหลมทอง)

ประธานในที่ประชุม

นพดล ระโยธี
(นายนพดล ระโยธี)

เลขานุการ

ผู้บันทึกรายงานการประชุม

สำเนาถูกต้อง

(ลงชื่อ)

ตำแหน่ง ประธานกรรมการ

(นายนิพนธ์ ลี้มแหลมทอง)

(ลงชื่อ)

ตำแหน่ง เลขานุการ

(นายนพดล ระโยธี)



จาระที่ 3

**รับทราบการรับสมัครสมาชิกเข้าใหม่
และสมาชิกออกจากสหกรณ์
และรายงานประจำปี 2554**



รายงานกิจการประจำปี 2554

ประธานกรรมการในนามคณะกรรมการดำเนินการ ชุดที่ 53

เสนอต่อที่ประชุมใหญ่สามัญ ครั้งที่ 54

วันที่ 27 มกราคม 2555

เรียน สมาชิกสภรณออมกรรพยมหาวิทยาลัยเกษตรศาสตร์ จรกัด

คณะกรรมการดำเนินการ ชุดที่ 53 ปีการเงิน 2554 ได้บริหารงานด้วยความซื่อสัตย์ โปร่งใส ตรวจสอบได้ ภายใต้มหาปติแห่งการเฉลิมฉลองครบรอบ 84 พรรษา ของพระบาทสมเด็จพระเจ้าอยู่หัว ซึ่งเป็นปีที่สภรณออมกรรพยมหาวิทยาลัยเกษตรศาสตร์ต้องดำเนินการภายใต้ภาวะการแข่งขันในด้านอัตราดอกเบี้ยของบรรดาธนาคารพาณิชย์ต่างๆ และภาวะวิกฤตมหาอุทกภัยครั้งรุนแรงที่สุด ทำให้ประเทศไทยเสียหาย ประชาชนเดือดร้อนจำนวนมาก รวมทั้งสมาชิก สอ.มก. โดยเฉพาะ มก. บางเขน ได้ถูกน้ำท่วมเต็มพื้นที่เกือบเดือน

แม้ว่าต้องเผชิญกับภาวะการณ์ที่ไม่ปกติ สภรณออมกรรพยมหาวิทยาลัยเกษตรศาสตร์ก็พยายามดำเนินการเพื่อให้เกิดประโยชน์สูงสุดต่อมวลสมาชิก โดยสภรณออมกรรพยมหาวิทยาลัยเกษตรศาสตร์ได้ปรับอัตราดอกเบี้ยเงินรับฝากหลายครั้ง และเป็นครั้งแรกที่สภรณออมกรรพยมหาวิทยาลัยเกษตรศาสตร์ให้อัตราดอกเบี้ยแบบขั้นบันไดตามวงเงินที่ฝากเพื่อรักษาฐานเงินฝาก รวมทั้งการขายตัวสัญญาใช้เงินเพื่อเป็นทางเลือก การออมของสมาชิก ขณะที่อัตราดอกเบี้ยเงินกู้ก็พยายามปรับให้อยู่ในระดับที่สมาชิกได้รับความเดือดร้อนน้อยที่สุด นอกจากนี้คณะกรรมการได้มีการจัดโครงการต่างๆ ที่มีประโยชน์กับสมาชิกหลากหลายโครงการ และยังมีสวัสดิการเพื่อช่วยเหลือ แก่สมาชิกที่ได้รับความเดือดร้อนจากภาวะน้ำท่วมอีกด้วย

คณะกรรมการดำเนินการขอขอบคุณทุกฝ่ายที่เกี่ยวข้อง รวมทั้งเครือข่ายพันธมิตรทางธุรกิจ ทุกสถาบันทุกท่าน และขอเสนอผลการดำเนินงานสำหรับปีสิ้นสุด ณ วันที่ 31 ธันวาคม 2554 ดังต่อไปนี้



1. ผลการดำเนินงานเปรียบเทียบกับปี 2553

หน่วย : บาท

รายการ	31 ธันวาคม 2554	31 ธันวาคม 2553	เพิ่ม/(ลด)	ร้อยละ
1. จำนวนสมาชิก (คน)	8,230	7,756	474	6.11
2. จำนวนสมาชิกสมทบ (คน)	2,071	2,015	56	2.78
3. ทุนเรือนหุ้น	4,386,841,140.00	3,937,064,970.00	449,776,170.00	11.42
4. ทุนสำรอง	656,044,156.06	543,048,331.22	112,995,824.84	20.81
5. ทุนสะสมตามข้อบังคับ	126,198,293.81	98,182,392.11	28,015,901.70	28.53
6. เงินรับฝากออมทรัพย์	333,911,901.40	302,857,984.46	31,053,916.94	10.25
7. เงินรับฝากออมทรัพย์พิเศษ	8,521,788,219.93	9,703,009,517.96	(1,181,221,298.03)	(12.17)
8. เงินรับฝากประจำ	2,323,731,916.01	2,714,134,512.63	(390,402,596.62)	(14.38)
9. ตัวสัญญาใช้เงิน	799,347,500.00	-	799,347,500.00	100.00
10. สินทรัพย์รวม	19,629,053,584.45	18,660,352,444.36	968,701,140.09	5.19
11. กำไรสุทธิประจำปี	508,170,991.14	485,228,964.74	22,942,026.40	4.73

2. สมาชิกภาพ

2.1 สมาชิก

จำนวนสมาชิก ณ วันที่ 1 มกราคม 2554	7,756	คน
สมาชิกเข้าใหม่ระหว่างปี	565	คน
สมาชิกลาออกระหว่างปี	49	คน
สมาชิกเสียชีวิตระหว่างปี	36	คน
ถูกจำหน่ายชื่อออกจากการเป็นสมาชิก (ให้ออก)	6	คน
คงเหลือสมาชิก ณ วันที่ 31 ธันวาคม 2554	8,230	คน

2.2 สมาชิกสมทบ ณ วันที่ 31 ธันวาคม 2554	2,071	คน
---	-------	----

3. ทุนเรือนหุ้น

ทุนเรือนหุ้นยกมา ณ วันที่ 1 มกราคม 2554	3,937,064,970.00	บาท
เพิ่มขึ้นระหว่างปี	470,736,640.00	บาท
ลดลงระหว่างปี	(20,960,470.00)	บาท
คงเหลือทุนเรือนหุ้น ณ วันที่ 31 ธันวาคม 2554	4,386,841,140.00	บาท

4. เงินรับฝาก

การดำเนินงานในรอบปี 2554 สหกรณ์ออมทรัพย์มหาวิทยาลัยเกษตรศาสตร์ จำกัด ได้รับเงินฝากประเภทต่างๆ ดังนี้



รายการ	เงินฝากออมทรัพย์	เงินฝากออมทรัพย์พิเศษ	เงินฝากประจำ	รวม
ยอดยกมา 1 มกราคม 2554	302,857,984.46	9,703,009,517.96	2,714,134,512.63	12,720,002,015.05
บวก เงินฝากเพิ่มขึ้นระหว่างปี	911,878,339.42	7,866,565,526.07	3,903,009,435.20	12,681,453,300.69
หัก สมาชิกถอนเงินฝากระหว่างปี	(880,824,422.48)	(9,047,786,824.10)	(4,293,412,031.82)	(14,222,023,278.40)
เงินรับฝากสิ้นปี ณ วันที่ 31 ธันวาคม 2554	<u>333,911,901.40</u>	<u>8,521,788,219.93</u>	<u>2,323,731,916.01</u>	<u>11,179,432,037.34</u>

5. เงินให้กู้แก่สมาชิก

ณ วันที่ 31 ธันวาคม 2554 สหกรณ์ฯ ให้เงินกู้แก่สมาชิก เป็นเงินทั้งสิ้น 3,504,415,095.16 บาท รายละเอียด ดังนี้

ลูกหนี้เงินกู้ฉุกเฉิน	4,988,100.00	บาท
ลูกหนี้เงินกู้สามัญ	993,756,601.27	บาท
ลูกหนี้เงินกู้พิเศษ	<u>2,505,558,005.45</u>	บาท
รวมลูกหนี้เงินกู้-ปกติ	3,504,302,706.72	บาท
ลูกหนี้ระหว่างดำเนินคดี	224,776.88	บาท
ลูกหนี้ตามคำพิพากษา	<u>5,250,562.41</u>	บาท
รวมลูกหนี้ก่อนหักค่าเผื่อฯ	3,509,778,046.01	บาท
หัก ค่าเผื่อนี้สงสัยจะสูญ	<u>(5,362,950.85)</u>	บาท
ลูกหนี้สุทธิ	<u><u>3,504,415,095.16</u></u>	บาท

6. เงินให้กู้แก่สหกรณ์อื่น

ยอดเงินให้กู้ยกมา ณ วันที่ 1 มกราคม 2554	จำนวน	15	สหกรณ์
	เป็นเงิน	1,792,367,950.00	บาท
ให้กู้ระหว่างปี	เป็นเงิน	1,053,000,000.00	บาท
ชำระคืนระหว่างปี	เป็นเงิน	(1,063,637,950.00)	บาท
คงเหลือหนี้คงค้าง ณ วันที่ 31 ธันวาคม 2554	จำนวน	13	สหกรณ์
	เป็นเงิน	1,781,730,000.00	บาท

7. เงินลงทุน

ยอดเงินลงทุนยกมา ณ วันที่ 1 มกราคม 2554	12,000,072,905.63	บาท
ลงทุนเพิ่มระหว่างปี	52,178,709,385.40	บาท
ลงทุนครบกำหนด/ไถ่ถอนระหว่างปี	<u>(52,134,155,547.62)</u>	บาท
คงเหลือเงินลงทุน ณ วันที่ 31 ธันวาคม 2554-ราคาตามบัญชี	12,044,626,743.41	บาท
บวก ค่าเผื่อการปรับมูลค่าเงินลงทุน	<u>322,816,345.15</u>	บาท
รวมเงินลงทุนมูลค่ายุติธรรม	<u><u>12,367,443,088.56</u></u>	บาท



8. กิจกรรมสนับสนุนช่วยเหลือสมาชิกและสังคม : Corporate Social Responsibility

สหกรณ์ออมทรัพย์มหาวิทยาลัยเกษตรศาสตร์ จำกัด ได้จัดสรรทุนสาธารณประโยชน์ และ ทุนสวัสดิการสมาชิก เพื่อประโยชน์แก่สมาชิกในการเสริมสร้างคุณภาพชีวิตสมาชิกให้ดีขึ้น และช่วยบรรเทา ความเดือดร้อน นอกจากนี้สหกรณ์ออมทรัพย์มหาวิทยาลัยเกษตรศาสตร์ จำกัด ยังส่งเสริมกิจกรรมช่วยเหลือ สังคม โดยร่วมกับมหาวิทยาลัยเกษตรศาสตร์ สถาบัน มูลนิธิและองค์กรสาธารณกุศลต่างๆ อย่างต่อเนื่อง ตามวาระ และโอกาสต่างๆ เพื่อเป็นส่วนหนึ่งในการสร้างสรรค์และช่วยเหลือสังคม โดยมุ่งหวังให้เกิดประโยชน์ สูงสุดต่อสังคมและชุมชนใช้เงินทั้งหมด 46,286,938.72 บาท โดยมีรายละเอียดดังนี้

8.1 เพื่อสมาชิก

ทุนสวัสดิการสมาชิก

- เงินวันเกิด	จำนวน	8,662,955.00	บาท
- เงินเสริมสร้างคุณภาพชีวิต	จำนวน	11,783,798.00	บาท
- เงินเพื่อการครองชีพ	จำนวน	5,472,800.00	บาท
- มงคลสมรส	จำนวน	66,000.00	บาท
- เงินช่วยเหลือค่าคลอดบุตร	จำนวน	56,000.00	บาท
- สมาชิกที่เป็นโสด	จำนวน	50,700.00	บาท
- อุบัติเหตุ กระจกหัก/แตก หรือแผลฉกรรจ์	จำนวน	41,500.00	บาท
- เป็นคนไข้ใน	จำนวน	524,300.00	บาท
- อัมพาต อัมพฤกษ์หรือโรคร้ายแรงอื่น	จำนวน	129,000.00	บาท
- เงินขวัญถุง	จำนวน	996,125.00	บาท
- เงินสงเคราะห์เมื่อสมาชิกถึงแก่กรรม	จำนวน	1,901,100.00	บาท
- เงินสงเคราะห์เมื่อคู่สมรสถึงแก่กรรม	จำนวน	540,000.00	บาท
- เงินสงเคราะห์เมื่อบิดามารดาถึงแก่กรรม	จำนวน	1,511,125.00	บาท
	รวม	31,735,403.00	บาท

ทุนสาธารณประโยชน์

- ทุนอุดหนุนการศึกษาบุตรสมาชิก	จำนวน	1,575,800.00	บาท
- ทุนส่งเสริมการศึกษาประเภทเรียนดี	จำนวน	1,714,200.00	บาท
- ทุนบุตรของสมาชิกที่คู่สมรสถึงแก่กรรม	จำนวน	315,000.00	บาท
- ทุนการศึกษาสำหรับสมาชิก	จำนวน	326,640.00	บาท
- เงินช่วยเหลือทำบุญ	จำนวน	562,000.00	บาท
- เงินสงเคราะห์ผู้ประสบภัยพิบัติ	จำนวน	7,403,500.00	บาท
- โครงการช่วยเหลือบุตรผู้พิการของสมาชิก สอ.มก. เพื่อถวายเป็นพระราชกุศลแด่พระบาท สมเด็จพระเจ้าอยู่หัว ภูมิพลอดุลยเดชมหาราช เนื่องในวโรกาสเฉลิมพระชนมพรรษา ครบ 7 รอบ 84 พรรษา โดยให้ความช่วยเหลือรายละ 5,000 บาท รวม 20 ราย	จำนวน	100,000.00	บาท
	รวม	11,997,140.00	บาท



8.2 เพื่อสังคม

8.2.1 ถวายเงินเพื่อโดยเสด็จพระราชกุศลฯ

- ถวายเงินตามโครงการพัฒนาชุมชนในพระอุปถัมภ์ ศาสตราจารย์ ดร. สมเด็จพระเจ้าลูกเธอ เจ้าฟ้าจุฬาภรณวลัยลักษณ์ อัครราชกุมารี จำนวน 100,000.00 บาท
 - ถวายเงินตามโครงการพัฒนาชุมชนในพระอุปถัมภ์ พระเจ้าวรวงศ์เธอ พระองค์เจ้าศรีรัศมิ์ พระวรชายาในสมเด็จพระบรมโอรสาธิราช สยามมกุฎราชกุมาร
จำนวน 100,000.00 บาท
- | | | |
|------------|-------------------|------------|
| รวม | 200,000.00 | บาท |
|------------|-------------------|------------|

8.2.2 โครงการพัฒนาโรงเรียนตำรวจตระเวนชายแดน

“โครงการแก้ไขปัญหาเศรษฐกิจชุมชนด้วยกิจกรรมสหกรณ์ร้านค้าในโรงเรียนตำรวจตระเวนชายแดน สังกัดกองกำกับการตำรวจตระเวนชายแดนที่ 24” จำนวน 10 โรงเรียนๆ ละ 10,000 บาท เป็นเงิน 100,000 บาท

8.2.3 โครงการพัฒนาชุมชนและสิ่งแวดล้อมชุมชนบางบัว ร่วมกับกลุ่มภาคีสหกรณ์บางเขน ในโครงการ “ศูนย์พัฒนาเด็กเล็กและเยาวชนบางบัว” เป็นเงิน 50,000 บาท

8.2.4 ร่วมสนับสนุนกิจกรรมการต่างๆ ของมหาวิทยาลัยเกษตรศาสตร์ ประจำปี 2554

- ด้านวิชาการ จำนวน 549,995.72 บาท
 - ด้านกิจกรรม จำนวน 550,000.00 บาท
- | | | |
|------------|---------------------|------------|
| รวม | 1,099,995.72 | บาท |
|------------|---------------------|------------|
- สนับสนุนวันพัฒนาและปลูกต้นไม้ มก. วิทยาเขตบางเขน และวิทยาเขตกำแพงแสน จำนวน 30,000.00 บาท
 - สนับสนุนสลากกาชาด มก. จำนวน 45,000.00 บาท
 - สนับสนุนการจัดรายการโทรทัศน์เนื่องในโอกาสครบรอบ 68 ปี วันสถาปนามหาวิทยาลัยเกษตรศาสตร์ จำนวน 100,000.00 บาท
 - สนับสนุนชมรม มก.อาวุโส จำนวน 100,000.00 บาท
 - สนับสนุนงานเกษตร วิทยาเขตกำแพงแสน จำนวน 10,000.00 บาท
 - ร่วมบริจาคเงินสมทบทุนมูลนิธิเพื่อนพึ่ง (ภาฯ) ยามยาก จัดงานเกษตรแฟร์ ปี 2554 จำนวน 20,000.00 บาท
 - สนับสนุนสมาคมศิษย์เก่า มก. จำนวน 10,000.00 บาท
- | | | |
|------------|-------------------|------------|
| รวม | 315,000.00 | บาท |
|------------|-------------------|------------|

8.2.5 ร่วมช่วยเหลือผู้ประสบภัยพิบัติ

- ร่วมกับ มก. บริจาคเงินช่วยเหลือผู้ประสบภัยน้ำท่วม จำนวน 300,000.00 บาท
- ร่วมกับมูลนิธิเพื่อนพึ่ง (ภาฯ) ยามยาก บริจาคเงินช่วยเหลือผู้ประสบภัยน้ำท่วม จำนวน 100,000.00 บาท



- บริจาคเงินช่วยเหลือสหกรณ์ออมทรัพย์ ที่ประสบภัยน้ำท่วมภาคใต้	จำนวน	65,000.00	บาท
- ร่วมบริจาคเงินช่วยเหลือผู้ประสบภัยสึนามิ-ญี่ปุ่น ผ่านสถานทูตญี่ปุ่นประจำประเทศไทย	จำนวน	<u>10,000.00</u>	บาท
	รวม	<u>475,000.00</u>	บาท

8.2.6 ด้านการทะนุบำรุงพระพุทธศาสนา

- ร่วมกับมหาวิทยาลัยเกษตรศาสตร์ทำบุญถวายผ้าพระกฐินพระราชทาน ประจำปี 2554 ณ วัดเสนาหา อ.เมือง จ.นครปฐม	จำนวน	162,400.00	บาท
- ร่วมกับสหกรณ์ต่างๆ เป็นเจ้าภาพทอดกฐิน	จำนวน	28,000.00	บาท
- ร่วมกับสหกรณ์ต่างๆ เป็นเจ้าภาพทอดผ้าป่าฯ	จำนวน	15,000.00	บาท
- ร่วมทำบุญกับสหกรณ์ต่างๆ	จำนวน	<u>19,000.00</u>	บาท
	รวม	<u>224,400.00</u>	บาท

8.2.7 ด้านกิจกรรมวิชาการ

- สนับสนุนงบประมาณจัดสัมมนาวิชาการ “ฝีมือคู่มือช่วย...SMEs รวยอย่างยั่งยืน” ผ่านคณะบริหารธุรกิจ	จำนวน	15,000.00	บาท
- สนับสนุนโครงการ “ค่ายความรู้สหกรณ์สู่ชนบทครั้งที่ 18” ผ่านชุมนุมนิสิตสาขาวิชาเศรษฐศาสตร์สหกรณ์	จำนวน	10,000.00	บาท
- สนับสนุนงบประมาณการจัดประชุมสัมมนาภาคีสหกรณ์บางเขน ประจำปี 2554 “ ภสบ.เพื่อสิ่งแวดล้อม”	จำนวน	<u>50,000.00</u>	บาท
	รวม	<u>75,000.00</u>	บาท

8.2.8 อื่นๆ

- บริจาคเงินสมทบทุนสร้างพระอนุสาวรีย์พระราชวงศ์เธอ พระองค์เจ้ารัชนิภาเจ้านารี กรมหมื่นพิทยาลงกรณ์ พระบิดาแห่งสหกรณ์ไทย	จำนวน	5,000.00	บาท
- บริจาคเงินสนับสนุนกิจกรรม “ร้อยใจร้อยดวงใจร่วมสร้างบุญถวายพ่อหลวง” เนื่องใน โอกาสสมทวงเฉลิมพระชนมพรรษา 7 รอบ	จำนวน	<u>10,000.00</u>	บาท
	รวม	<u>15,000.00</u>	บาท

9. ผลงานของคณะกรรมการชุดต่างๆ

9.1 คณะกรรมการบริหาร

คณะกรรมการบริหาร ได้ดำเนินการตามแผนงานที่กำหนดไว้ และมอบให้คณะกรรมการแต่ละชุด
รับผิดชอบงานในหน้าที่ที่เกี่ยวข้อง โดยการจัดลำดับความสำคัญเร่งด่วน ภายใต้เงื่อนไขและข้อจำกัดแห่งเวลา
ด้วยความรอบคอบ โปร่งใส และตรวจสอบได้ ดึงผลการดำเนินงานในภาพรวมต่อไปนี้



1. คณะผู้บริหารสภรณออมกริพยมหาวิทยาลัยเกษตรศาสตร์ จำกัด ได้เข้าถวายผลการดำเนินงานของสภรณ ปี 2553 และในการนี้ ได้ทูลเกล้าถวายเงินสมทบทุนโครงการพัฒนาชุมชนในพระอุปถัมภ์ของสมาชิกสมทบกิตติมศักดิ์ ทั้ง 2 พระองค์ จำนวน 200,000 บาท ดังนี้

- 1) ศาสตราจารย์ ดร.สมเด็จพระเจ้าลูกเธอ เจ้าฟ้าจุฬาภรณวลัยลักษณ์ อัครราชกุมารี เมื่อวันที่ 10 เมษายน พุทธศักราช 2554
- 2) พระเจ้าวรวงศ์เธอ พระองค์เจ้าศรีรัศมิ์ พระวรชายาในสมเด็จพระบรมโอรสาธิราชสยามมกุฎราชกุมาร เมื่อวันที่ 13 พฤษภาคม พุทธศักราช 2553

2. คณะผู้บริหารสภรณออมกริพยมหาวิทยาลัยเกษตรศาสตร์ จำกัด ได้เข้าถวายเงินช่วยเหลือผู้ประสบภัยน้ำท่วมภาคใต้ ผ่านมูลนิธิเพื่อนพึ่ง (ภาฯ) เมื่อวันที่ 18 พฤษภาคม พุทธศักราช 2554 จำนวน 100,000 บาท

3. คณะกรรมการดำเนินการมีมติเสนอชื่อ ศ.ดร. อาบ นคะจัด ที่ปรึกษาคณะกรรมการดำเนินการเข้ารับการคัดเลือกเป็น “ปราชญ์สภรณ” เนื่องในโอกาสพระราชพิธีมหามงคลเฉลิมพระชนมพรรษา 7 รอบ 5 ธันวาคม 2554 จัดโดย สำนักงานส่งเสริมสภรณ พื้นที่ 2 และได้รับการคัดเลือกเป็นปราชญ์สภรณ ปี 2554

4. การใช้บริการ SCB Business Cash Management Services ซึ่งเป็นการชำระเงินผ่าน Electronic ของ ธนาคารไทยพาณิชย์ จำกัด (มหาชน) โดยใช้เป็นบริการเสริมของสมาชิก หรือผู้รับเงินจาก สอ.มก. ซึ่งผู้รับเงินจะเป็นผู้จ่ายค่าธรรมเนียมธนาคาร ยกเว้น การโอนเงินสวัสดิการวันเกิด เงินเพื่อการครองชีพและเงินกู้ สอ.มก. จะเป็นผู้รับผิดชอบค่าธรรมเนียมธนาคาร

5. ปรับปรุงแก้ไขเพิ่มเติม ข้อบังคับ ระเบียบ และประกาศ สอ.มก. ดังนี้

	ข้อบังคับ สอ.มก.	มติคณะกรรมการ ครั้งที่ - วันที่
1	ข้อ 1. ชื่อ ประเภท และที่ตั้งสำนักงานสภรณ	(วาระพิเศษ)
2	ข้อ 2. ในข้อบังคับนี้ (ประเภทสมาชิก)	5/2554 - 20 กันยายน 2554
3	ข้อ 43. การเลือกตั้งและการดำรงตำแหน่ง	
4	ข้อ 48. อำนาจและหน้าที่ของคณะกรรมการดำเนินการ เพิ่มเติม (27) ให้คณะกรรมการดำเนินการมีอำนาจแต่งตั้งคณะกรรมการอื่นภายในคณะกรรมการดำเนินการของสภรณ เพิ่มจากข้อ 49 มีกรรมการอื่น 3 ชุด	
	ระเบียบ สอ.มก. ว่าด้วย	มติคณะกรรมการ ครั้งที่ - วันที่
1	“การให้เงินกู้พิเศษแก่สมาชิก พ.ศ. 2554”	11/2554-29 มิถุนายน 2554
2	“ว่าด้วยการสรรหาผู้ตรวจสอบกิจการ พ.ศ. 2554”	(วาระพิเศษ)
3	“ว่าด้วยการสรรหาคณะกรรมการดำเนินการ พ.ศ. 2554” เฉพาะเรื่องประเภทของสมาชิกให้สอดคล้องกับข้อบังคับ ข้อ 2	5/2554 - 20 กันยายน 2554



	ประกาศ สอ.มก.	มติคณะกรรมการ ครั้งที่ - วันที่
1	เรื่อง หลักเกณฑ์การซื้อหุ้นเพิ่มของสมาชิก	5/2554 - 30 มีนาคม 2554
2	เรื่อง อัตราหุ้นสะสมรายเดือน	
3	เรื่อง การให้เงินกู้สามัญแก่สมาชิก พ.ศ. 2554	
4	เรื่อง การให้เงินกู้พิเศษแก่สมาชิก พ.ศ. 2554	6/2554 - 11 เมษายน 2554
5	เรื่อง การให้เงินกู้เพื่อการประกอบอาชีพโครงการธุรกิจ	11/2554 - 29 มิถุนายน 2554
6	เรื่อง หลักเกณฑ์และเงื่อนไขการให้เงินกู้แก่สมาชิกที่เป็น ข้าราชการ ลูกจ้างประจำ และพนักงานมหาวิทยาลัยเงินงบประมาณ	11/2554-29 มิถุนายน 2554
7	เรื่อง หลักเกณฑ์และเงื่อนไขการให้เงินกู้แก่สมาชิกที่เป็น พนักงานมหาวิทยาลัยเงินรายได้ พนักงานราชการ และลูกจ้างประจำของหน่วยงานพิเศษ มก.	
8	เรื่อง การทำประกันภัยผู้ค้าประกัน	
9	เรื่อง หลักเกณฑ์และเงื่อนไขการให้เงินกู้แก่สมาชิกที่เป็น ข้าราชการ ลูกจ้างประจำ และพนักงานมหาวิทยาลัยเงินงบประมาณ (ฉบับที่ 2)	18/2554-13 ตุลาคม 2554
10	เรื่อง หลักเกณฑ์การให้สินเชื่อเพื่อบรรเทาความเดือดร้อนแก่สมาชิกที่ประสบอุทกภัย	20/2554-15 พฤศจิกายน 2554

6. โครงการสาธารณประโยชน์ และโครงการตามแผนพัฒนา ดังนี้

1) โครงการพัฒนาโรงเรียนตำรวจตระเวนชายแดน

“โครงการแก้ไขปัญหาเศรษฐกิจชุมชนด้วยกิจกรรมสหกรณ์ร้านค้าในโรงเรียนตำรวจตระเวนชายแดน สังกัดกองกำกับการตำรวจตระเวนชายแดนที่ 24” จำนวน 10 โรงเรียนๆ ละ 10,000 บาท เป็นเงิน 100,000 บาท

2) โครงการออมวันนี้เพื่อชีวิตเมื่อเกษียณ โดยรณรงค์ให้สมาชิกที่มีหุ้นน้อยกว่า 300,000 บาท นำเงินปันผลและหรือเงินเฉลี่ยคืนมาซื้อหุ้นเพิ่ม โดยสหกรณ์จะสมทบให้ 2 % ภายใน 1 เดือนหลังประชุมใหญ่สามัญประจำปี ซึ่งสหกรณ์ฯ ได้จ่ายเงินสมทบให้กับสมาชิก จำนวน 59,970 บาท

3) โครงการพัฒนาชุมชนและสิ่งแวดล้อมชุมชนบางบัว ร่วมกับกลุ่มภาคีสหกรณ์บางเขน ในโครงการ “ศูนย์พัฒนาเด็กเล็กและเยาวชนบางบัว” เป็นเงิน 50,000 บาท

9.2 คณะกรรมการเงินกู้

1. อัตราดอกเบี้ยเงินให้สมาชิกกู้ยืมปี 2554

1.1 ตั้งแต่วันที่ 1 มกราคม 2554 ถึงวันที่ 31 มีนาคม 2554 อัตราดอกเบี้ยร้อยละ 5.40 ต่อปี

1.2 ตั้งแต่วันที่ 1 เมษายน 2554 ถึงวันที่ 31 กรกฎาคม 2554 อัตราดอกเบี้ยร้อยละ 5.55 ต่อปี

1.3 ตั้งแต่วันที่ 1 สิงหาคม 2554 ถึงปัจจุบัน อัตราดอกเบี้ยร้อยละ 6.00 ต่อปี



2. สหกรณ์ฯ ได้ประกาศใช้ระเบียบว่าด้วยการให้เงินกู้แก่สมาชิก พ.ศ. 2554 โดยให้ถือใช้ตั้งแต่วันที่ 29 มิถุนายน 2554 เป็นต้นไป พร้อมหลักเกณฑ์และเงื่อนไขการให้เงินกู้แก่สมาชิก

2.1 ข้าราชการ ลูกจ้างประจำ และพนักงานมหาวิทยาลัยเงินงบประมาณ

2.2 พนักงานมหาวิทยาลัยเงินรายได้ พนักงานราชการ และลูกจ้างประจำหน่วยงานพิเศษ มก.

3. สหกรณ์ได้ให้ความช่วยเหลือแก่สมาชิกที่ประสบอุทกภัยใหญ่ปี 2554 เพื่อบรรเทาความเดือดร้อน โดยให้สิทธิสมาชิกเลือกพักชำระหนี้เงินต้นของเงินกู้สามัญและเงินกู้พิเศษเป็นเวลาไม่เกิน 6 เดือน หรือให้สิทธิกู้สามัญแยกอีก 1 สัญญา โดยมีเงื่อนไขตามประกาศลงวันที่ 15 พฤศจิกายน 2554 อัตราดอกเบี้ยตามประกาศสหกรณ์ **ลบ 1%** ยื่นกู้ภายในวันที่ 31 มกราคม 2555

อนึ่ง ณ วันที่ 31 ธันวาคม 2554 สหกรณ์ให้สมาชิกที่ประสบอุทกภัยกู้จำนวน 354 คน เป็นเงิน 47,962.600.-บาท

4. สหกรณ์ได้จ่ายเงินกู้ให้แก่สมาชิกทั้งสิ้น ดังนี้

เงินกู้ฉุกเฉิน	จำนวน	5,852	ราย	60,147,700	บาท
เงินกู้สามัญ	จำนวน	3,337	ราย	1,119,843,680	บาท
เงินกู้พิเศษ	จำนวน	832	ราย	990,744,130	บาท

5. รายงานเงินกู้ประเภทต่างๆ ประจำปี 2554 มีดังนี้

เดือน	เงินกู้ฉุกเฉิน		เงินกู้สามัญ		เงินกู้พิเศษ	
	ราย	บาท	ราย	บาท	ราย	บาท
มกราคม	239	2,527,000.00	149	52,440,000.00	61	89,156,800.00
กุมภาพันธ์	396	3,700,500.00	169	56,245,400.00	79	119,551,250.00
มีนาคม	493	4,677,000.00	329	112,767,500.00	104	112,660,800.00
เมษายน	703	7,032,200.00	269	75,397,600.00	54	81,092,320.00
พฤษภาคม	366	3,658,700.00	328	117,219,200.00	70	85,764,900.00
มิถุนายน	683	7,155,900.00	343	112,494,680.00	70	78,110,950.00
กรกฎาคม	487	5,024,100.00	288	118,775,700.00	50	48,354,700.00
สิงหาคม	392	4,266,700.00	279	103,857,500.00	89	92,174,100.00
กันยายน	737	7,492,700.00	233	94,904,700.00	72	112,305,380.00
ตุลาคม	434	4,569,000.00	117	54,082,700.00	104	89,488,980.00
พฤศจิกายน	303	2,923,700.00	116	40,822,000.00	25	22,816,400.00
ธันวาคม	619	7,120,200.00	717	180,836,700.00	54	59,267,550.00
รวม	5,852	60,147,700.00	3,337	1,119,843,680.00	832	990,744,130.00



9.3 คณะกรรมการการศึกษาและประชาสัมพันธ์

คณะกรรมการการศึกษาและประชาสัมพันธ์ ดำเนินการตามข้อบังคับ ข้อ 49 ของสหกรณ์ออมทรัพย์มหาวิทยาลัยเกษตรศาสตร์ จำกัด มีกิจกรรมส่งเสริมความรู้ ความเข้าใจเกี่ยวกับกิจการของสหกรณ์แก่สมาชิกและบุคคลทั่วไป ให้การศึกษา อบรมสมาชิก และผู้ที่สนใจให้ทราบถึงอุดมการณ์ หลักการและวิธีการการบริหารงานของสหกรณ์ ทั้งทางตรงและทางอ้อมอย่างต่อเนื่อง

จากมหาอุทกภัยที่ผ่านมาทำให้ สอ.มก. ต้องยกเลิกการจัดงานเลี้ยงเพื่อเป็นเกียรติแก่สมาชิกผู้เกษียณอายุราชการ โครงการสัมมนาผู้เกษียณอายุราชการ ครั้งที่ 2 และโครงการปฐมนิเทศสมาชิกใหม่ 1 ครั้ง

กิจกรรมต่างๆ ตั้งแต่ต้นปี มีดังนี้

1. จัดทำข่าว สอ.มก. รายเดือน 12 ฉบับ จัดส่งให้สมาชิกเป็นรายบุคคลทุกเดือน และส่งไปเผยแพร่ในสหกรณ์ออมทรัพย์ต่างๆ อย่างสม่ำเสมอ

2. อบรมผู้ประสานงานหน่วยงานต่างจังหวัดเมื่อวันที่ 18 มีนาคม 2554 ณ ห้องประชุม 1 อาคาร สอ.มก. 36 ปี เพื่อให้ผู้ประสานงานได้รับทราบลักษณะงานวิธีปฏิบัติงาน ขั้นตอนต่างๆ ได้ถูกต้อง เพื่อให้เกิดความคล่องตัวและอำนวยความสะดวกให้กับสมาชิกภายในหน่วยงาน (วิทยาเขตเฉลิมพระเกียรติจังหวัดสกลนคร วิทยาเขตศรีราชา สถานีวิทยุออยปุย สถานีวิทยุประมงศรีราชา สถานีวิทยุทับกวาง สถานีวิทยุปากช่อง ศูนย์วิทยุข้าวโพดข้าวฟ่างแห่งชาติ และโครงการพหุภาษา จังหวัดชลบุรี)

3. โครงการประชุมสัมมนากรรมการ ที่ปรึกษา ผู้ตรวจสอบกิจการ และเจ้าหน้าที่ เมื่อวันที่ 19-20 มีนาคม 2554 ณ รีเจนท์ ซาเล่ย์ จังหวัดเพชรบุรี

4. โครงการประชุมสัมมนาสมาชิก ณ เดอะเลกาซี ริเวอร์แคว จังหวัดกาญจนบุรี จำนวน 3 ครั้ง

4.1 เรื่อง “การเติบโตอย่างยั่งยืนของ สอ.มก.”

(1) ครั้งที่ 1 วันที่ 23-24 เมษายน 2554 ผู้เข้าสัมมนา 118 คน

(2) ครั้งที่ 2 วันที่ 18-19 มิถุนายน 2554 ผู้เข้าสัมมนา 112 คน

4.2 หลักสูตรผู้บริหารหน่วยงาน เรื่อง “การเติบโตอย่างยั่งยืนของ สอ.มก.” เมื่อวันที่ 30 เมษายน - 1 พฤษภาคม 2554 ผู้เข้าสัมมนา 75 คน

5. มอบทุนอุดหนุนการศึกษาบุตรสมาชิกผู้มีรายได้น้อย (ยกเว้นบุตรบุญธรรม) เงินได้รายเดือนไม่เกิน 20,000.- บาท ระดับการศึกษาตั้งแต่ระดับชั้นอนุบาล ถึงระดับปริญญาตรี มีสมาชิกยื่นขอรับทุนจำนวน 727 ราย เป็นเงิน 1,574,200.- บาท

6. จัดพิธีมอบทุนส่งเสริมการศึกษามหาวิทยาลัยเกษตรศาสตร์ ประจำปี 2554 เพื่อส่งเสริมและสนับสนุนบุตรสมาชิกที่มีการเรียนดีตามเกณฑ์ที่สหกรณ์ฯ กำหนด ตั้งแต่ระดับชั้นประถมศึกษาปีที่ 1 ถึงระดับปริญญาตรี มีสมาชิกยื่นขอรับทุนการศึกษามหาวิทยาลัยเกษตรศาสตร์ จำนวน 713 ราย เป็นเงิน 1,708,200.-บาท

เกณฑ์การพิจารณาและเงินทุน สหกรณ์ออมทรัพย์มหาวิทยาลัยเกษตรศาสตร์ จำกัด จะพิจารณาให้ทุนในแต่ละระดับชั้น แบ่งออกได้เป็น 7 ประเภท ดังนี้

- | | | |
|--|-------|-------------|
| 1) ระดับประถมศึกษาปีที่ 1 - 6 (เกรดเฉลี่ย ไม่ต่ำกว่า 3.5) | ทุนละ | 2,000.- บาท |
| 2) ระดับมัธยมศึกษาปีที่ 1 - 3 (เกรดเฉลี่ยไม่ต่ำกว่า 3.3) | ทุนละ | 2,200.- บาท |
| 3) ระดับมัธยมศึกษาปีที่ 4 - 6 (เกรดเฉลี่ยไม่ต่ำกว่า 3.2) | ทุนละ | 2,500.- บาท |
| 4) ระดับประกาศนียบัตรวิชาชีพ (ปวช.) (เกรดเฉลี่ยไม่ต่ำกว่า 3.2) | ทุนละ | 2,500.- บาท |
| 5) ระดับประกาศนียบัตรวิชาชีพชั้นสูง (ปวส.) (เกรดเฉลี่ยไม่ต่ำกว่า 3) | ทุนละ | 2,800.- บาท |
| 6) ระดับอุดมศึกษา (ปริญญาตรี) (เกรดเฉลี่ยไม่ต่ำกว่า 3) | ทุนละ | 3,000.- บาท |
| 7) ระดับอุดมศึกษา (จบปริญญาตรี) ได้รับเกียรตินิยมนตลอดหลักสูตรการศึกษา | | |

รางวัลละ 3,500.- บาท



7. ทุนการศึกษาสำหรับสมาชิก ทุนจัดสรร 500,000.-บาท มีสมาชิกยื่นเรื่องขอรับทุนฯ จำนวน 53 ทุนฯ ละไม่เกิน 10,000.-บาท เป็นเงิน 326,640.-บาท

8. จัดสรรทุนการศึกษาสำหรับบุตรของสมาชิกที่คู่สมรสถึงแก่กรรม มีสมาชิกยื่นเรื่องขอรับทุนฯ จำนวน 32 ราย เป็นเงิน 347,000.-บาท

9. โครงการช่วยเหลือบุตรผู้พิการของสมาชิก สอ.มก. เพื่อถวายเป็นพระราชกุศล เนื่องในวโรกาส 84 พรรษา จำนวน 20 คน เป็นเงิน 100,000.-บาท

10. โครงการสัมมนาสมาชิกผู้เกษียณอายุราชการ การตรวจวิเคราะห์เลือดเบื้องต้น โดย อาจารย์ วิษณุ เทพเทียนชัย โรงพยาบาลนวนคร ณ โรงแรมอาราญานา ภูพิมาน รีสอร์ทและสปา จังหวัดนครราชสีมา ผู้เข้าร่วมสัมมนาทั้งสิ้น 131 คน

11. โครงการให้ความรู้แก่สมาชิก (ส่วนกลาง) เพื่อให้สมาชิกได้รับความรู้และแลกเปลี่ยนความคิดเห็น เพื่อชี้แจงข้อสงสัย อันเป็นข้อมูลที่เป็นภาพลบบของสภรณรณ รวมถึงรับทราบและสนองนโยบายความต้องการของสมาชิก จำนวน 5 ครั้ง ณ ห้องพันทรมดิษยมณฑล ชั้น 2 อาคาร สอ.มก. 36 ปี ดังนี้

11.1 ครั้งที่ 1 บรรยายเรื่อง “การจัดการเงินส่วนบุคคล” วันที่ 27 กรกฎาคม 2554 วิทยากร ดร.จිරศักดิ์ พงษ์พิชญพิจิตร ประธานคณะกรรมการบริหารการเงิน สอ.มก.

11.2 ครั้งที่ 2 บรรยายเรื่อง “การจัดการการเงินส่วนบุคคล” วันที่ 8 สิงหาคม 2554 วิทยากร คุณฐกร บึงสว่าง บมจ.หลักทรัพย์บัวหลวง

11.3 ครั้งที่ 3 บรรยายเรื่อง “การลงทุนอย่างสม่ำเสมอด้วยกองทุน RMF<F สำหรับสมาชิก สอ.มก.” วันที่ 18 สิงหาคม 2554 วิทยากร จากบริษัทหลักทรัพย์จัดการกองทุน เอ็มเอฟซี จำกัด (มหาชน)

11.4 ครั้งที่ 4 บรรยายเรื่อง “การก้อหน้เพื่อคุณภาพชีวิต” วันที่ 13 กันยายน 2554 วิทยากร ดร.ปรีชา สิทธิกรณไกร

11.5 ครั้งที่ 5 เสวนาเรื่อง “ท่านต้องการอะไรจากการเป็นสมาชิก สอ.มก.” วันที่ 7 ตุลาคม 2554 ผู้ร่วมเสวนา คุณดนัย หงษ์ทอง อาจารย์เสรี กุญแจนาค และ รศ.ชวริย์ ยาวุฒิ ดำเนินรายการโดย ผศ.ดร.รังสรรค์ ปิติปัญญา

12. มอบของที่ระลึก หนังสือเกษียณอายุราชการ การออกกำลังกายเพื่อสุขภาพสำหรับผู้สูงอายุ และหนังสืออายุวัฒนะคุณภาพชีวิตของผู้สูงอายุ แก่สมาชิกผู้เกษียณอายุราชการ ผู้ที่ได้รับการขยายเวลาราชการ และผู้ที่เกษียณอายุราชการก่อนกำหนด ผู้เกษียณอายุราชการ จำนวน 149 คน ผู้ที่ได้รับการขยายเวลาราชการ จำนวน 9 คน และผู้ที่เกษียณอายุราชการก่อนกำหนด 24 คน พร้อมทั้งรับเงินเสริมสร้างคุณภาพชีวิตและเงินขวัญถุง รวมเป็นเงิน 9,079,962.-บาท

13. โครงการอบรม “การตรวจสอบกิจการสภรณออมกรรพย” รุ่นที่ 7 วันที่ 1-2 ตุลาคม 2554 ณ ห้องพันทรมดิษยมณฑล ชั้น 2 อาคาร สอ.มก. 36 ปี มีสมาชิก และสภรณรณครือข่าย เข้ารับการอบรม จำนวน 30 คน

14. โครงการปฐมนิเทศสมาชิกใหม่ เพื่อให้สมาชิกได้ทราบบทบาทหน้าที่ ระเบียบสิทธิและสวัสดิการต่างๆ ที่พึงได้รับภายใต้เงื่อนไขไม่เข้ารับการปฐมนิเทศจะไม่ได้รับสิทธิ์สวัสดิการวันเกิด ในปี 2554 จัดอบรมจำนวน 5 ครั้ง ณ บ้านทะเลสีคราม รีสอร์ท จังหวัดสมุทรสงคราม 4 ครั้ง วิทยาเขตบางเขน ห้องพันทรมดิษยมณฑล 1 ครั้ง

14.1 บ้านทะเลสีคราม รีสอร์ท จังหวัดสมุทรสงคราม

(1) ครั้งที่ 1 วันที่ 28-29 พฤษภาคม 2554 ผู้เข้ารับการปฐมนิเทศ 69 คน

(2) ครั้งที่ 2 วันที่ 4-5 มิถุนายน 2554 ผู้เข้ารับการปฐมนิเทศ 71 คน



(3) ครั้งที่ 3 วันที่ 27-28 สิงหาคม 2554 ผู้เข้ารับการปฐมนิเทศ 54 คน

(4) ครั้งที่ 4 วันที่ 24-25 กันยายน 2554 ผู้เข้ารับการปฐมนิเทศ 67 คน

14.2 ครั้งที่ 5 วันที่ 10 กันยายน 2554 ณ ห้องพันธุมดิษยมนชอล ชั้น 2 อาคาร สอ.มก. 36 ปี

ผู้เข้ารับการปฐมนิเทศ 90 คน

15. ช่วยเหลือสมาชิกผู้ประสบภัยธรรมชาติ จำนวน 1,529 ราย เป็นเงิน 7,403,500.-บาท

15.1 ประสบอัคคีภัย จำนวน 1 ราย เป็นเงิน 7,000.-บาท

15.2 ประสบอุทกภัย จำนวน 1,528 ราย เป็นเงิน 7,396,500.-บาท

16. จัดทำปฏิทินปีใหม่เพื่อแจกให้กับสมาชิก หัวหน้าภาควิชา คณะ สำนัก ผู้มีอุปการคุณ และสหกรณ์ลูกค้า จำนวน 10,000 ฉบับ

17. จัดทำหนังสือที่ระลึกผู้เกษียณอายุราชการ จำนวน 450 เล่มแก่สมาชิกผู้เกษียณอายุราชการ และหน่วยงานต่างๆ ภายใน มก. และภายนอก

18. จัดทำหนังสือรายงานกิจการประจำปี 2554 จำนวน 3,500 เล่ม และรายงานผู้ตรวจสอบ กิจการ จำนวน 3,000 เล่ม

19. จัดทำการ์ดวันเกิดสวัสดิการของสมาชิก จำนวน 8,500 ใบ

20. การประกวดบทความ เรื่อง “การพัฒนา สอ.มก. เพื่อคุณภาพชีวิตที่ดีของสมาชิกอย่างยั่งยืน”

และประกวดกลอนวันเกิด ปี 2555

คณะกรรมการพิจารณาการประกวดบทความ

- | | | |
|-----------------|----------------|---------------|
| 1. ผศ.นาม | ศิริเสถียร | ประธานกรรมการ |
| 2. รศ.บพิช | จารุพันธ์ | กรรมการ |
| 3. ดร.จีรศักดิ์ | พงษ์พิชญพิจิตร | กรรมการ |
| 4. ผศ.สุชิน | ปลีหะจินดา | กรรมการ |
| 5. ดร.ปรีชา | สิทธิกรณ์ไกร | กรรมการ |
| 6. น.ส.สดใส | ศรีเจริญสุข | เลขานุการ |

จากเหตุการณ์มหาอุทกภัย ปี 2554 จึงเลื่อนการประกาศรายชื่อผู้ได้รับรางวัลจากการประกวด บทความ

คณะกรรมการพิจารณาการประกวดกลอนวันเกิด ปี 2555

- | | | |
|-------------------|-----------|---------------|
| 1. รศ.ดร.ประเทือง | ทินรัตน์ | ประธานกรรมการ |
| 2. ผศ.ดร.บุญเหลือ | ใจมโน | กรรมการ |
| 3. ดร.สุรสิทธิ์ | ไทยรัตน์ | กรรมการ |
| 4. รศ.บพิช | จารุพันธ์ | กรรมการ |
| 5. ดร.วิวัฒน์ | แดงสุภา | กรรมการ |
| 6. นางจรรย์นัย | ผาระนัต | เลขานุการ |

บทกลอนที่ได้รับรางวัล มีดังนี้

ผู้ที่ได้ส่งบทกลอนได้ใกล้เคียงกับเกณฑ์ที่ตั้งไว้มากที่สุด ได้รับรางวัลหุ้น สอ.มก. มูลค่า 2,000.-บาท

มี 2 ท่านคือ

นางวนิดา เลหาสุรโยธิน

สมาชิกเลขที่ 7867 สังกัดคณะสัตวแพทยศาสตร์

รศ.ชาญ บุญญสิริกุล

สมาชิกเลขที่ 7264 สังกัดคณะวนศาสตร์



9.4 คณะกรรณการบรหการเงิน

ในรอบปี 2554 ที่ผ่านมคณะกรรณการบรหการเงินได้พยายาบรหการสภรณอย่างเต็มกำลังโดยให้ควมสำคัษกับการปรับต้วให้สามารถแข่งขัณและร้การระดับการเติบโตของ สอ.มก. อีกร้ทั้งเพื่อสามารถให้ผลตอบแทนแก่ผู้ฝากเงินและผู้ถือหุ้น รวมทั้งการคิคดอกเบียเงินให้กู้แก่สมาชิกในอัตราที่เป็นธรรม ท่ามกลางภาวะการแข่งขัณทางการเงินที่รุนแรง อาทิเช่น การแข่งขัณการปรับต้วอัตราดอกเบี้ยเงินฝาก และการออกผลิตภัณฑ์ใหม่ๆ ของธนาคารพาณิชย์ทั้งในและต่างประเทษ อีกร้ทั้งได้รับผลกระทบทางอ้อมจากเหตุุมหาอุทกภัยในช่วงตั้งต้งเดือนตุลลาคม เป็นต้นมา ซึ่งทำให้สภรณต้องปิดทำการในช่วงระยะเวลาหนึ่ง

แม้ว่าจะมีปัจจัยมากระทบทั้งทางตรงและทางอ้อม แต่คณะกรรณการบรหการเงินก็ได้ร้ร่วมกันแก้ไขและฝ่วฝืนอุปสรรคด้วยดี โดยค้ำึงถึงผลประโยชน์ของสมาชิกเป็นสำคัษ ทั้งนี้ สอ.มก. ได้ปรับต้วอัตราดอกเบี้ยเงินฝาก จำนวน 2 ครั้ง และยังเป็นการใช้อัตราดอกเบี้ยแบบขัณบันไดตามวงเงินฝากเป็นครั้งแรกในส่วนของอัตราดอกเบี้ยเงินให้สมาชิกก็ยังมีกรปรับต้ว จำนวน 2 ครั้ง ทั้งนี้เพื่อไม่ให้ผู้ได้รับควมเดือดร้อนขณะเดียวกันผู้ฝากก็ได้รับประโยชน์สูงสุดเท่าที่ สอ.มก. จะทำให้ได้ สำหรับรายละเอียดการบรหการเงินของ สอ.มก. มีดังนี้

(1) การบรหการอัตราดอกเบี้ย อัตราดอกเบี้ยทั้งเงินฝากและเงินให้กู้แก่สมาชิก ในแต่ละช่วงเวลาคเป็นดังนี้

ประเภท	อัตราดอกเบี้ย (ร้อยละต่อปี)		
	1 ม.ค. 54	15 ก.พ. 54	21 ก.ค. 54
เงินฝากออมทรัพย์	1.50	1.50	1.75
เงินฝากออมทรัพย์พิเศษ			
- ตั้งต้ง 50,000 บาท แต่ไม่ถึง 1,000,000 บาท	2.35	2.50	2.75
- ตั้งต้ง 1,000,000 บาท แต่ไม่ถึง 5,000,000 บาท			3.00
- ตั้งต้ง 5,000,000 บาท แต่ไม่ถึง 10,000,000 บาท			3.25
- ตั้งต้ง 10,000,000 บาท แต่ไม่ถึง 30,000,000 บาท			3.50
- ตั้งต้ง 30,000,000 บาท ขัณไป			3.75
เงินฝากประจำ 12 เดือน			
- ตั้งต้ง 100 บาท แต่ไม่ถึง 1,000,000 บาท	2.50	2.60	3.00
- ตั้งต้ง 1,000,000 บาท แต่ไม่ถึง 5,000,000 บาท			3.50
- ตั้งต้ง 5,000,000 บาท แต่ไม่ถึง 10,000,000 บาท			3.75
- ตั้งต้ง 10,000,000 บาท แต่ไม่ถึง 30,000,000 บาท			4.00
- ตั้งต้ง 30,000,000 บาท ขัณไป			4.25
เงินฝากประจำ 24 เดือน (ไม่เสียภาษี)	4.00	4.00	4.00
เงินฝากประจำ 3 เดือน	-	-	-
เงินฝากตั้งต้ง 3 เดือน แต่ไม่ถึง 6 เดือน	1.50	1.50	1.75
เงินฝากตั้งต้ง 6 เดือน แต่ไม่ถึง 12 เดือน	2.35	2.50	2.75



ประเภท	อัตรดอกเบี้ย (ร้อยละต่อปี)		
	1 ม.ค. 54	1 เม.ย. 54	1 ส.ค. 54
เงินให้สมาชิกกู้ยืม	5.40	5.55	6.00

(2) การบริหารการลงทุน สอ.มก. ได้นำเงินไปลงทุนตามพระราชบัญญัติสหกรณ์ พ.ศ. 2542 มาตรา 62 และประกาศคณะกรรมการพัฒนาการสหกรณ์แห่งชาติ เป็นการลงทุนในหลักทรัพย์ที่มั่นคง เช่น พันธบัตรรัฐบาล พันธบัตรธนาคารแห่งประเทศไทย ตราสารหนี้ที่มีหลักประกัน หรือไม่ด้อยสิทธิ ซึ่งได้รับการจัดอันดับความน่าเชื่อถือ ตั้งแต่ระดับ A- ขึ้นไป จากบริษัทจัดอันดับความน่าเชื่อถือที่ได้รับความเห็นชอบจากคณะกรรมการกำกับหลักทรัพย์และตลาดหลักทรัพย์ โดยคำนึงถึงสัดส่วน ระยะเวลาการลงทุนและผลตอบแทนที่เหมาะสม รายละเอียดเงินลงทุนในตราสารหนี้และตราสารทุน ณ วันที่ 31 ธันวาคม 2554 ดังนี้

หน่วย : ล้านบาท

ประเภทหลักทรัพย์	ราคาตามบัญชี	ราคาตลาด ณ 31 ธ.ค. 54	กำไร / (ขาดทุน) ที่ยังไม่เกิดขึ้น จากเงินลงทุน
1. ตั๋วสัญญาใช้เงิน	420.00	420.00	-
2. บัตรเงินฝาก	50.00	50.00	-
3. พันธบัตรธนาคารแห่งประเทศไทย	1,030.57	1,099.31	68.74
4. พันธบัตรรัฐบาล	938.60	967.85	29.25
5. พันธบัตรรัฐวิสาหกิจ	257.67	259.25	1.58
6. หุ้นกู้รัฐวิสาหกิจ	3,322.16	3,405.70	83.54
7. หุ้นกู้ธนาคาร	1,072.24	1,108.90	36.67
8. หุ้นกู้เอกชน	3,482.81	3,581.46	98.65
9. หุ้นสามัญบริษัทในตลาดหลักทรัพย์	29.66	30.94	1.27
10. หุ้น ชสอ., หุ้นชุมนุมสหกรณ์ รมกิจไทย และ บจ. สหประกันชีวิต	401.20	401.20	-
11. กองทุนวายุภักษ์	100.50	103.62	3.12
12. กองทุนส่วนบุคคล	939.22	939.22	-
รวมทั้งสิ้น	12,044.63	12,367.45	322.82



(3) กองทุนส่วนบุคคล ในปี 2554 สอ.มก. ได้ว่าจ้างบริษัทหลักทรัพย์จัดการกองทุน (บลจ.) เป็นผู้บริหารกองทุนส่วนบุคคลทั้งสิ้นจำนวน 2 กองทุน ทั้งนี้ได้กำหนดเงื่อนไขในการลงทุนว่าต้องรักษาเงินต้นไว้ให้ครบ ไม่ขาดทุน สร้างผลตอบแทนพอสมควรและสามารถรับรู้รายได้เพื่อจัดสรรกำไร ในการนี้คณะกรรมการบริหารการเงินได้ติดตามและประเมินผลการดำเนินงานของกองทุนอย่างต่อเนื่อง ณ วันที่ 31 ธันวาคม 2554 มีบริษัทหลักทรัพย์จัดการกองทุนที่บริหารกองทุนส่วนบุคคลให้ สอ.มก. ดังนี้

ผู้จัดการกองทุน	วงเงิน (ล้านบาท)	ค่าธรรมเนียมจัดการและผู้รับฝากทรัพย์สิน (รวมภาษีมูลค่าเพิ่ม) (ร้อยละ ของมูลค่าทรัพย์สินสุทธิ)	นโยบายการลงทุนในหุ้นสามัญตาม พ.ร.บ.สทหรณณ์ ไม่เกินร้อยละของมูลค่าทรัพย์สินสุทธิ	มูลค่าสินทรัพย์สุทธิ ณ วันที่ 31 ธ.ค. 54
1. บลจ.เอ็ม เอฟ ซี จำกัด (มหาชน)	739.22	Performance	40.00	754.78
2. บลจ.กสิกรไทย จำกัด	200.00	Performance	40.00	208.92
รวม	939.22			

(4) การให้สหกรณ์ออมทรัพย์อื่นกู้ยืมเงิน สอ.มก. ได้กำหนดหลักเกณฑ์ในการให้กู้แก่สหกรณ์อื่นๆ โดยพิจารณาจัดสรรให้ตามคุณภาพการบริหารงาน และความจำเป็นทางการเงินของสหกรณ์ผู้ขอกู้ตามหลักเศรษฐกิจพอเพียง และความเอื้ออาทรต่อขบวนการสหกรณ์ โดยมีหลักการ ดังนี้

- ก) วงเงินกู้ยืมรายละไม่เกิน 300 ล้านบาท
- ข) อัตราดอกเบี้ยตามภาวะตลาดการเงิน ชำระเงินต้นและดอกเบี้ยทุกเดือน
- ค) ระยะเวลาชำระคืนไม่เกิน 72 งวดเดือน
- ง) หลักประกันคณะกรรมการดำเนินการทั้งชุดค้ำประกัน

ทั้งนี้ได้มีการปรับอัตราดอกเบี้ยเงินให้กู้แก่สหกรณ์อื่น ดังนี้

วันที่บังคับใช้	อัตราดอกเบี้ย (ร้อยละต่อปี)		
	ระยะสั้น (ไม่เกิน 12 เดือน)	ระยะปานกลาง (ไม่เกิน 36 เดือน)	ระยะยาว (ไม่เกิน 72 เดือน)
1 มกราคม 2554	3.50	4.25	4.50
1 มิถุนายน 2554	3.75	4.25	4.50
1 สิงหาคม 2554	4.00	4.50	4.75



(5) การบริหารสภาพคล่อง สอ.มก. ได้ดำรงสภาพคล่องร้อยละ 10 ของเงินฝาก ดังนี้

ประเภทสภาพคล่อง	วงเงิน (ล้านบาท)	หลักประกัน (ล้านบาท)
1. เงินเบิกเกินบัญชีธนาคาร	60.00	พันธบัตรรัฐบาล
1.1 ธนาคารทหารไทย จำกัด (มหาชน) สาขา มก.	20.00	พันธบัตรรัฐบาล 22 ล้านบาท
1.2 ธนาคารกรุงศรีอยุธยา จำกัด (มหาชน) สาขา มก.	20.00	พันธบัตรรัฐบาล 22 ล้านบาท
1.3 ธนาคารไทยพาณิชย์ จำกัด (มหาชน) สาขาย่อย มก.	5.00	พันธบัตรรัฐบาล 5 ล้านบาท
1.4 ธนาคารกสิกรไทย จำกัด (มหาชน) สาขา มก.	5.00	พันธบัตรรัฐบาล 5.6 ล้านบาท
1.5 ธนาคารกรุงเทพ จำกัด (มหาชน) สาขา มก.	5.00	พันธบัตรรัฐบาล 5 ล้านบาท
1.6 ธนาคารกรุงไทย จำกัด (มหาชน) สาขา มก.	5.00	พันธบัตรรัฐบาล 5 ล้านบาท
2. เงินกู้ยืมระยะสั้น 5 ธนาคาร	3,090.00	
2.1 ธนาคารไทยพาณิชย์ จำกัด (มหาชน)	650.00	หุ้นกู้เอกชน
2.2 ธนาคารกรุงไทย จำกัด (มหาชน)	1,400.00	พันธบัตรรัฐบาล, หุ้นกู้เอกชน
2.3 ธนาคารกรุงศรีอยุธยา จำกัด (มหาชน)	80.00	หุ้นกู้เอกชน
2.4 ธนาคารกสิกรไทย จำกัด (มหาชน)	660.00	หุ้นกู้เอกชน
2.5 ธนาคารทหารไทย จำกัด (มหาชน)	300.00	หุ้นกู้เอกชน
3. เงินกู้ยืมเครื่องมือขายสหกรณ์	250.00	
อัตราดอกเบี้ยเงินฝากออมทรัพย์พิเศษของสหกรณ์ ที่สูงกว่าบวก 0.50 บาท		
3.1 สอ.การไฟฟ้าฝ่ายผลิตแห่งประเทศไทย จำกัด	50.00	
3.2 สอ.พนักงานธนาคารออมสิน จำกัด	50.00	
3.3 สอ.กรมป่าไม้ จำกัด	30.00	
3.4 สอ.กรมประมง จำกัด	30.00	
3.5 สอ.กรมพัฒนาที่ดิน จำกัด	30.00	
3.6 สอ.กรมวิชาการเกษตร จำกัด	30.00	
3.7 สอ.กรมส่งเสริมการเกษตร จำกัด	30.00	
รวมทั้งสิ้น	3,400.00	



9.5 คณะกรรมการพัฒนาเทคโนโลยี

ในรอบปีที่ผ่านมาคณะกรรมการพัฒนาเทคโนโลยีได้ประชุมเพื่อติดตามงานตามแผนนโยบายพร้อมดำเนินการในเรื่องต่างๆ ดังนี้

1. ติดตามการจ้างปรับปรุงระบบโปรแกรมคอมพิวเตอร์สำหรับสภรณ์อ้อมกรัณย์จากบริษัทคอมพิวเตอร์ จำกัด
2. จัดซื้อชุดคอมพิวเตอร์ เครื่องพริ้นเตอร์ และอุปกรณ์คอมพิวเตอร์ เพื่อทดแทนเครื่องที่หมดอายุการใช้งาน
3. จัดทำระเบียบสภรณ์อ้อมกรัณย์มหาวิทยาลัยเกษตรศาสตร์ จำกัด ว่าด้วย การควบคุมและรักษาความปลอดภัยด้านเทคโนโลยีสารสนเทศ
4. ปรับปรุง/จัดระเบียบระบบเครือข่ายภายในและการเชื่อมต่อระบบระหว่างวิทยาเขตบางเขน และวิทยาเขตกำแพงแสน
5. ศึกษางานระบบการบริหารจัดการทั้งทางด้านเอกสารและงานด้านไอทีที่สภรณ์อ้อมกรัณย์ กรมป่าไม้ จำกัด
6. ศึกษางานทางด้านไอทีโดยมีสภรณ์อ้อมกรัณย์มหาวิทยาลัยสงขลานครินทร์ จำกัด เป็นผู้บรรยายที่สภรณ์อ้อมกรัณย์อนามย์จังหวัดสุรินทร์ จำกัด
7. พัฒนาระบบสอบถามข้อมูล ปรับสมุดคู่มือ และคู่มืออิเล็กทรอนิกส์ ผ่านหน้าจอสัมผัสสำหรับวิทยาเขตกำแพงแสน
8. ศึกษาข้อมูลเพื่อพัฒนาระบบการโอนเงินไปมาระหว่างสภรณ์และธนาคารไทยพาณิชย์ จำกัด ผ่านระบบเอทีเอ็ม
9. ศึกษาข้อมูลเพื่อทำระบบสำรองข้อมูลออนไลน์
10. ระบบ Update book สำหรับวิทยาเขตเฉลิมพระเกียรติจังหวัดสกลนคร และ วิทยาเขตศรีราชา

ปัจจุบัน สอ.มก. ใช้เครือข่ายอินเทอร์เน็ตของ มก. เพื่อเชื่อมโยงสัญญาณการเข้าถึง Database Server ระหว่างวิทยาเขตบางเขนและวิทยาเขตกำแพงแสนและมักเกิดปัญหาในเรื่องความเร็วของสัญญาณทำให้วิทยาเขตกำแพงแสนนั้นบริการสมาชิกแบบติดๆ ขัดๆ สอ.มก. ต้องเร่งประสานความร่วมมือกับ มก. เพื่อปรับปรุงระบบการเชื่อมโยงให้ดีขึ้น หากไม่สามารถแก้ปัญหาได้ สอ.มก. ต้องใช้ทางเลือกใหม่โดยการเช่าระบบ Leased Line เข้ามาใช้งาน

สอ.มก. มีการพัฒนาการบริการสมาชิกไปสู่รูปแบบออนไลน์มากยิ่งขึ้น เช่น ระบบเอทีเอ็ม ระบบโทรศัพท์ตอบรับ/คู่มืออัตโนมัติ Database จึงเป็นสิ่งที่จะต้องให้ความสำคัญมากที่สุด รูปแบบการสำรองข้อมูลที่ สอ.มก. ใช้ยู่ในปัจจุบันนั้นยังไม่สามารถตอบสนองความต้องการเมื่อเกิดปัญหาได้อย่างเต็มที่ระบบสำรองข้อมูลออนไลน์จึงเป็นเรื่องที่ สอ.มก. ต้องหันไปให้ความสำคัญมากขึ้น

9.6 คณะกรรมการส่งเสริมและพัฒนาคุณภาพชีวิต

คณะกรรมการส่งเสริมและพัฒนาคุณภาพชีวิต ได้จัดโครงการต่างๆ ที่ได้กำหนดไว้ตามแผนงานปี 2554 โดยใช้เงิน 504,921.-บาท จากงบประมาณที่อนุมัติ จำนวน 1,250,000.-บาท คงเหลือเงิน 745,079.-บาท ดังนี้

- 1) **โครงการธรรมสังฆจร** วงเงินที่ใช้ไป จำนวน 239,900.-บาท แบ่งเป็นวิทยาเขต วิทยาเขตบางเขน 3 ครั้ง วิทยาเขตกำแพงแสน 1 ครั้ง วิทยาเขตศรีราชา 1 ครั้ง วิทยาเขตเฉลิมพระเกียรติจังหวัดสกลนคร 1 ครั้ง ทุกวิทยาเขต 1 ครั้ง และ ณ ต่างประเทศ ดังนี้



ครั้งที่	วันที่	สมาชิกวิทยาเขต	สถานที่
1	3 เมษายน 2554	กำแพงแสน	สามชุก-อ่างทอง
2	7 พฤษภาคม 2554	บางเขน	จ.อุทัยธานี
3	21 พฤษภาคม 2554	บางเขน	จ.สระแก้ว
4	2 กรกฎาคม 2554	ศรีราชา	จ.สระแก้ว
5	14 สิงหาคม 2554	ทุกวิทยาเขต ยกเว้น วิทยาเขตเฉลิมพระเกียรติจังหวัดสกลนคร	จ.สระแก้ว
6	1 ตุลาคม 2554	วิทยาเขตเฉลิมพระเกียรติจังหวัดสกลนคร	หนองคาย
7	22-24 ตุลาคม 2554	ทุกวิทยาเขต ยกเว้น วิทยาเขตเฉลิมพระเกียรติจังหวัดสกลนคร	ประเทศเวียดนาม

- 2) **โครงการสุขภาพกาย-จิต** วงเงินที่ใช้ไป จำนวน 67,176.- บาท
ครั้งที่ 1 ณ วิทยาเขตบางเขน วันที่ 7 สิงหาคม 2554 จีนกั้งก “การร่ำรวยเงิน”
ครั้งที่ 2 ณ วิทยาเขตบางเขน วันที่ 21 สิงหาคม 2554 “เกษียณตัดตน”
- 3) **โครงการไหว้พระปฏิบัติธรรม** วงเงินที่ใช้ไป จำนวน 197,845.-บาท
ครั้งที่ 1 ณ สำนักปฏิบัติธรรมแสงธรรมส่องชีวิต อ.ปากช่อง จ.นครราชสีมา
วันที่ 30-31 กรกฎาคม 2554
ครั้งที่ 2 ณ สำนักปฏิบัติธรรมแสงธรรมส่องชีวิต อ.ปากช่อง จ.นครราชสีมา
วันที่ 12-13 สิงหาคม 2554
- 4) **โครงการศึกษาดูงานเชิงให้ความรู้แก่สมาชิก** มีสมาชิกสมัครเข้าโครงการจำนวน 123 คน
กำหนด จัด ณ หุบกะพง จ.เพชรบุรี แต่งตั้งโครงการดังกล่าว เนื่องจากเกิดอุทกภัยครั้งใหญ่
- 5) **โครงการเฉลิมพระเกียรติ ครบรอบ 84 พรรษา** โดยจะจัดเป็นรูปแบบลักษณะให้สมาชิก
มีส่วนร่วมเพื่อถวายเป็นพระราชกุศล เช่น ช่วยเหลือผู้ด้อยโอกาสยากไร้ฯ โดยกำหนดจัด
ณ อำเภอกะเปอร์ จ.ระนอง แต่งตั้งโครงการดังกล่าว เนื่องจากสถานที่ไม่สะดวกและระยะ
ที่จะจัดมีรสมุขเข้า
- 6) **โครงการสืบสานวัฒนธรรม** โดยให้จัดไป-กลับ ภายใน 1 วัน ใช้สถานที่กรุงเทพ เช่น สระบุรี
สมุทรปราการ แต่งตั้งโครงการดังกล่าว เนื่องจากเกิดอุทกภัยครั้งใหญ่

10. กิจกรมระหว่างปี

ปี 2554 สหกรณ์ออมทรัพย์มหาวิทยาลัยเกษตรศาสตร์ จำกัด ได้เพิ่มพูนความรู้ และประสบการณ์
ให้กับกรรมการดำเนินการ ผู้ตรวจสอบกิจการ และเจ้าหน้าที่ โดยส่งเข้าร่วมประชุมสัมมนาและเข้ารับ
การอบรมกับหน่วยงานต่างๆ ดังนี้



วัน เดือน ปี	รายชื่อผู้เข้าร่วม อบรม-ประชุมสัมมนา	หัวข้อเรื่อง	สถานที่
16 กุมภาพันธ์ 2554	น.ส.สมศรี หลิมตระกูล นางปิยธิดา แยมเกษร นายณัฐเวช เศรษฐศิริโรตม์	SCB Business Net	กรุงเทพฯ
25 กุมภาพันธ์ 2554	ดร.ปรีชา สิทธิกรณไกร นายพงศ์พันธ์ เหลืองวิไล	100 ปี สหกรณ์ไทย ก้าวใหม่ แห่งการพัฒนา	กรุงเทพฯ
14- 19 มีนาคม 2554	นางพรรณวิภา เอื้อสุนทรวัฒนา นางผ่องศรี จิตตบุญท์	การตรวจสอบกิจการสหกรณ์ออม ทรัพย์อย่างผู้ชำนาญการ รุ่นที่ 8	กรุงเทพฯ
22 มีนาคม 2554	น.ส.สมศรี หลิมตระกูล	การส่งเสริมให้สหกรณ์มีการบริหาร จัดการตามหลักธรรมาภิบาล	กรุงเทพฯ
7-8 เมษายน 2554	นางวนิดา อภิสุนทรางกูร	เทคนิคการบริหารจัดการ งานประชุมที่มีประสิทธิภาพ	กรุงเทพฯ
28 เมษายน 2554	ดร.ปรีชา สิทธิกรณไกร	การประชุมทางวิชาการสหกรณ์ ออมทรัพย์ในเอเชียฯ	กรุงเทพฯ
3- 8 พฤษภาคม 2554	ร.อ.รศ.ปราโมทย์ ลำไย นายพงศ์พันธ์ เหลืองวิไล นายบุญช่วย เอี่ยมประพัฒน์ นายนพดล ระโยธี นายสุพจน์ ยุตติยงค์ ผศ.ภักพร วงษ์สิงห์ นายชาญชัย ไล่เลิศ รศ.ดร.วัลลภ อารีรบ	การประเมินค่าอสังหาริมทรัพย์ และกฎหมายที่เกี่ยวกับสหกรณ์ ออมทรัพย์	จ.เชียงราย
9-12 พฤษภาคม 2554	ดร.จිරศักดิ์ พงษ์พิษณุพิจิตร	ภาวะเศรษฐกิจและแนวโน้มการบริหาร สหกรณ์ในภูมิภาคเอเชียตะวันออกเฉียงใต้	นนทบุรี
12 พฤษภาคม - 8 กรกฎาคม 2554	น.ส.สมศรี หลิมตระกูล	โครงการพัฒนาผู้นำสหกรณ์ รุ่น 6 หลักสูตร นักบริหารสหกรณ์ชั้นสูง	กรุงเทพฯ
4-5 มิถุนายน 2554	ดร.ปรีชา สิทธิกรณไกร	การบริหารความเสี่ยงและการควบคุม ภายในสำหรับสหกรณ์ออมทรัพย์	จ.จันทบุรี
15-16 กันยายน 2554	นางพรรณวิภา เอื้อสุนทรวัฒนา นายณัฐเวช เศรษฐศิริโรตม์	การบริหารการเงินและการลงทุน ในตราสารหนี้เพื่อเพิ่มพูน ผลตอบแทนและจำกัดความเสี่ยง	กรุงเทพฯ



วัน เดือน ปี	รายชื่อผู้เข้าร่วม อบรม-ประชุมสัมมนา	หัวข้อเรื่อง	สถานที่
23 กันยายน 2554	น.ส.สมศรี หลิมตระกูล	การรักษาความปลอดภัยระบบ คอมพิวเตอร์ในงานสหกรณ์ ออมทรัพย์	กรุงเทพฯ

สหกรณ์ออมทรัพย์อื่นเยี่ยมชมกิจการ

สหกรณ์ออมทรัพย์มหาวิทยาลัยเกษตรศาสตร์ จำกัด ได้ยึดมั่นนโยบายการบริหารจัดการด้วยความรอบคอบ โปร่งใส และปรับปรุงระบบการทำงานโดยนำระบบเทคโนโลยีต่างๆ เพื่ออำนวยความสะดวกสบายให้กับสมาชิกที่เป็นบุคลากรของมหาวิทยาลัยเกษตรศาสตร์ และสมาชิกสมทบให้เกิดความมั่นใจและประโยชน์สูงสุดแก่มวลสมาชิกตลอดมา

ปี 2554 สหกรณ์ออมทรัพย์ต่างๆ และหน่วยงานทั้งภาครัฐและภาคเอกชนให้ความสนใจ เข้าเยี่ยมชมศึกษาดูงาน ด้านการบริหารงานสหกรณ์ การให้สวัสดิการแก่สมาชิก การให้สินเชื่อ และเทคโนโลยีต่างๆ ดังนี้

วันเดือนปี	รายชื่อสหกรณ์ที่เยี่ยมชม/ศึกษาดูงาน
8 กุมภาพันธ์ 2554	สหกรณ์ออมทรัพย์กองบัญชาการกองทัพอากาศ จำกัด - การบริหารจัดการ จำนวน 10 คน
10 กุมภาพันธ์ 2554	สหกรณ์ออมทรัพย์มหาวิทยาลัยมหิดล จำกัด - การดำเนินงานธุรกรรมการเงินเกี่ยวกับสมาชิก การเชื่อมโยงเครือข่าย จำนวน 11 คน
9 มีนาคม 2554	สหกรณ์ออมทรัพย์พนักงานมูลนิธิโครงการหลวง จำกัด - การดำเนินงาน การจัดสวัสดิการ การบริการด้านเงินกู้ จำนวน 15 คน
19 เมษายน 2554	สหกรณ์ออมทรัพย์พนักงานธนาคารออมสิน จำกัด - สมาชิกสมทบ จำนวน 3 คน
10 พฤษภาคม 2554	สหกรณ์ออมทรัพย์ครูเพชรบุรี จำกัด - การบริหารและการจัดการ จำนวน 45 คน
12 พฤษภาคม 2554	สหกรณ์ออมทรัพย์สาธารณสุขนครสวรรค์ จำกัด - การบริหารการเงิน การตรวจสอบบัญชี การประมวลผลข้อมูล จำนวน 25 คน สหกรณ์ออมทรัพย์โรงพยาบาลหาดใหญ่ จำกัด - ระบบบริหารจัดการ และการให้บริการด้านระบบสารสนเทศ จำนวน 45 คน
13 กรกฎาคม 2554	สหกรณ์ออมทรัพย์ครูสงขลา จำกัด - การบริหารจัดการ จำนวน 45 คน
23 สิงหาคม 2554	สหกรณ์ออมทรัพย์กรมชลประทาน จำกัด - ระบบงานคอมพิวเตอร์ จำนวน 9 คน
9 กันยายน 2554	สหกรณ์ออมทรัพย์มหาวิทยาลัยกรุงเทพ จำกัด - การบริหารจัดการ จำนวน 18 คน
23 กันยายน 2554	นิสิตคณะสังคมศาสตร์ มหาวิทยาลัยเกษตรศาสตร์ - การบริหารงานสหกรณ์ออมทรัพย์ จำนวน 52 คน



สหกรณ์ออมทรัพย์มหาวิทยาลัยเกษตรศาสตร์ จำกัด

รายชื่อสมาชิกและสหกรณ์อื่นที่ผูกค้ำเป็นค้ำและได้รับชำระหนี้ประจำปี 2554

ลำดับที่	ชื่อ - สกุล	เลขที่สมาชิก	หนี้คงเหลือ ยกมา	รับชำระหนี้ ระหว่างปี	ค้ำประกัน ระหว่างปี	หนี้คงเหลือ ยกไป	ผลการดำเนินงาน
เงินให้สมาชิกกู้ยืม							
1	นายประมวล แก้วประดับ	7819	214,628.94	3,909.38	-	210,719.56	อยู่ระหว่างสืบทรัพย์สิ้นปี
2	น.ส.อรพิตษา เต็มศิริ	9631	626,576.37	522,000.00	-	104,576.37	อยู่ระหว่างสืบทรัพย์สิ้นปี
3	นายอำนาจ ปานดียิ่ง	7146	211,461.39	1,105.00	-	210,356.39	อยู่ระหว่างบังคับคดียึดทรัพย์
4	น.ส.พิชิตพร มุ่งมาตร	9774	1,369,009.88	3,845.96	-	1,365,163.92	อยู่ระหว่างบังคับคดียึดทรัพย์
5	น.ส.อรทัย หนูกลาง	9009	165,539.88	-	-	165,539.88	อยู่ระหว่างบังคับคดียึดทรัพย์
6	นางนภาศรี ใจศยะนันท์	2563	1,672,594.54	8,227.01	-	1,664,367.53	รอเคลียทรัพย์
7	นางสุทัตสา สุวังค์	4173	755,112.73	-	-	755,112.73	อยู่ระหว่างรับเงินที่ขายทอดตลาด
8	นายวิรัตน์ สุวิวงศ์	4343	774,726.03	-	-	774,726.03	อยู่ระหว่างรับเงินที่ขายทอดตลาด
9	นายนฤตม บุญหลง	713	770,074.21	770,074.21	-	-	ชำระหนี้เสร็จสิ้นแล้ว
10	นายสุรพงษ์ ทรัพย์เย็น	7108	133,530.88	133,530.88	-	-	ชำระหนี้เสร็จสิ้นแล้ว
11	น.ส.ขวัญประภา บุญวิก	9447	390,158.61	390,158.61	-	-	ชำระหนี้เสร็จสิ้นแล้ว
12	นายมนตรี เติตรเล็ก	7991	398,293.23	398,293.23	-	-	ชำระหนี้เสร็จสิ้นแล้ว
13	นางภรณ์ ปัญธิช	4359	12,229,472.75	12,229,472.75	-	-	ชำระหนี้เสร็จสิ้นแล้ว
14	น.ส.วิชนี เคารพ	9382			224,776.88	224,776.88	อยู่ระหว่างบังคับคดียึดทรัพย์
รวม			19,711,179.44	14,460,617.03	224,776.88	5,475,339.29	
เงินให้สหกรณ์กู้ยืม							
15	สหกรณ์เคหะเกษตรและสหกรณ์ฯ	-	89,944,751.80	-	-	89,944,751.80	รอคำสั่งศาลพิพากษาล้มละลาย และ ขอตัดบัญชีหนี้สูญตามระเบียบของ นายทะเบียนสหกรณ์
รวมทั้งสิ้น			109,655,931.24	14,460,617.03	224,776.88	95,420,091.09	

สภรณออมทรัพย์มหาวิทยาลัยเกษตรศาสตร์ จำกัด

รายชื่อ สมาชิกและสภรณอื่นที่ถูกดำเนินคดีและตั้งค่าเผื่อหนี้สงสัยจะสูญปี 2554

ลำดับ ที่	ชื่อ - สกุล	เลขสมาชิก	หนี้คงเหลือสุทธิ	ตั้งค่าเผื่อหนี้สงสัยจะสูญ		ผลการดำเนินงานคดี
				ร้อยละ	จำนวนเงิน	
1	นายประมวล แก้วประดับ	7819	210,719.56	100	210,719.56	อยู่ระหว่างสืบทรัพย์สินอื่น
2	น.ส.อรพินษา เต็มศิริ	9631	104,576.37	100	104,576.37	อยู่ระหว่างสืบทรัพย์สินอื่น
3	นายอำนาจ ปานดียิ่ง	7146	210,356.39	100	210,356.39	อยู่ระหว่างบังคับคดียึดทรัพย์
4	น.ส.พัชรพร มุ่งมาตร์	9774	1,365,163.92	100	1,365,163.92	อยู่ระหว่างบังคับคดียึดทรัพย์
5	น.ส.อรทัย หนูกลาง	9009	165,539.88	100	165,539.88	อยู่ระหว่างบังคับคดียึดทรัพย์
6	นางนงภาศรี ไหวศยะนนท์	2563	1,664,367.53	100	1,664,367.53	รอเคลียทรัพย์
7	นางสุทัศนสา สุวิงค์	4173	755,112.73	100	755,112.73	อยู่ระหว่างรับเงินที่ขายทอดตลาด
8	นายวิรัตน์ สุวิงค์	4343	774,726.03	100	774,726.03	อยู่ระหว่างรับเงินที่ขายทอดตลาด
9	น.ส.วิชนี เคารพ	9382	224,776.88	50	112,388.44	อยู่ระหว่างบังคับคดียึดทรัพย์
รวม			5,475,339.29		5,362,950.85	
เงินใช้สภรณอื่นกู้ยืม						
10	สภรณคณะเกษตรและสหกรณ์ จำกัด	-	89,944,751.80	100	89,944,751.80	รอคำสั่งศาลพิพากษาล้มละลายและขอตัดบัญชีหนี้สูญตามระเบียบของนายทะเบียนสหกรณ์
รวมทั้งสิ้น			95,420,091.09		95,307,702.65	

ค่าเผื่อหนี้สงสัยจะสูญ ณ วันที่ 31 ธันวาคม 2553 98,475,544.10 บาท

ตั้งค่าเผื่อหนี้สงสัยจะสูญลดลง ปี 2554 (3,167,841.45) บาท

ค่าเผื่อหนี้สงสัยจะสูญ ณ วันที่ 31 ธันวาคม 2554 95,307,702.65 บาท





วาระที่ 4

**พิจารณาอนุมัติงบประมาณ
งบกำไรขาดทุน และงบกระแสเงินสด
ประจำปี 2554**



หนังสือรับรองของสภรณ์

สภรณ์อ้อมทรัพย์มหาวิทยาลัยเกษตรศาสตร์ จำกัด

วันที่ 12 มกราคม 2555

เรียน นายเจริญ ศรีแสง

หนังสือรับรองฉบับนี้ให้ไว้เพื่อประโยชน์ของท่านในการตรวจสอบงบการเงิน ของสภรณ์อ้อมทรัพย์ มหาวิทยาลัยเกษตรศาสตร์ จำกัด สำหรับปีสิ้นสุดวันที่ 31 ธันวาคม 2554 เพื่อแสดงความเห็นว่างบการเงินดังกล่าวแสดงฐานะการเงิน ณ วันที่ 31 ธันวาคม 2554 ผลการดำเนินงานและกระแสเงินสด สำหรับปีสิ้นสุดวันเดียวกันของสภรณ์อ้อมทรัพย์มหาวิทยาลัยเกษตรศาสตร์ จำกัด โดยถูกต้องตามที่ควรในสาระสำคัญ ตามระเบียบที่นายทะเบียนสภรณ์กำหนดหรือไม่

ข้าพเจ้าเป็นผู้รับผิดชอบในความถูกต้องและครบถ้วนของข้อมูลในงบการเงินที่ท่านตรวจสอบซึ่งงบการเงินดังกล่าวได้จัดทำขึ้นตามระเบียบที่นายทะเบียนสภรณ์กำหนด

ข้าพเจ้าขอรับรองรายละเอียดเกี่ยวกับงบการเงินที่ท่านตรวจสอบตามที่ข้าพเจ้าทราบ และคิดว่าควรจะเป็นดังต่อไปนี้

1. งบการเงินไม่มีการแสดงข้อมูลที่ขัดต่อข้อเท็จจริงอันเป็นสาระสำคัญ ซึ่งรวมถึงการละเว้นการแสดงรายการและข้อมูลต่างๆ
2. ข้าพเจ้าได้จัดเอกสารหลักฐานและข้อมูลดังต่อไปนี้ให้ท่านตรวจสอบครบถ้วนแล้ว คือ
 - 2.1 บันทึกรายการบัญชี เอกสารหลักฐานประกอบรายการบัญชี และข้อมูลอื่นที่เกี่ยวข้องทั้งหมด
 - 2.2 รายงานการประชุมคณะกรรมการดำเนินการและรายงานการประชุมใหญ่
3. ไม่มีรายการผิดปกติที่เกี่ยวข้องกับการกระทำ ของคณะกรรมการดำเนินการหรือเจ้าหน้าที่ของสภรณ์ ผู้ซึ่งมีหน้าที่สำคัญเกี่ยวกับระบบบัญชี และระบบการควบคุมภายใน หรือรายการผิดปกติที่มีผลกระทบอย่างเป็นทางการเป็นสาระสำคัญต่องบการเงิน
4. สภรณ์ได้ปฏิบัติตามเงื่อนไขของสัญญาทั้งหมด ซึ่งหากไม่ปฏิบัติตามอาจมีผลกระทบอย่างมีสาระสำคัญต่องบการเงิน นอกจากนี้ สภรณ์ได้ปฏิบัติตามระเบียบและข้อกำหนดของหน่วยงานราชการ หรือหน่วยงานที่กำกับดูแล ซึ่งหากไม่ปฏิบัติตามอาจมีผลกระทบอย่างมีสาระสำคัญต่องบการเงิน
5. สภรณ์ไม่ได้รับหนังสือแจ้งจากหน่วยราชการอันมีผลต่องบการเงิน เพราะมิได้ปฏิบัติตามกฎหมายหรือข้อบังคับ ซึ่งรวมถึงการถูกเรียกขตเซช หรือถูกประเมินภาษีอากร หรือมีหนี้สินที่อาจเกิดขึ้นในภายหลัง ซึ่งควรจะได้นำมาพิจารณาเปิดเผยในหมายเหตุประกอบงบการเงิน หรือใช้เป็นหลักเกณฑ์ในการตั้งสำรองค่าเสียหายที่อาจเกิดขึ้น
6. รายการหรือข้อมูลดังต่อไปนี้มีการบันทึกหรือเปิดเผยไว้อย่างเพียงพอและเหมาะสมในงบการเงิน



- 6.1 รายการธุรกิจที่มีกับสาขาของสหกรณ์หรือบุคคลอื่น
- 6.2 ข้อตกลงกับสถาบันการเงินเกี่ยวกับภาระผูกพันเงินฝาก หรือข้อจำกัดการใช้เงินกู้
- 6.3 สินทรัพย์ที่ใช้เป็นหลักประกัน
7. สหกรณ์มีกรรมสิทธิ์ในสินทรัพย์ทั้งหมดอย่างถูกต้องตามกฎหมาย และไม่มีภาระผูกพันหรือข้อผูกมัดใดๆ ในสินทรัพย์ของสหกรณ์ เว้นแต่ที่ได้เปิดเผยไว้ในหมายเหตุประกอบงบการเงิน
8. สหกรณ์ได้บันทึกหรือเปิดเผยรายการหนี้สินทั้งหมดของสหกรณ์ ทั้งที่เกิดขึ้นแล้ว และอาจเกิดขึ้นในภายหน้าไว้อย่างเหมาะสม รวมทั้งได้มีการเปิดเผยไว้ในหมายเหตุประกอบงบการเงินเกี่ยวกับหลักประกันทั้งหมดที่สหกรณ์ให้แก่บุคคลที่สาม นอกจากนี้สหกรณ์ไม่มีคดีฟ้องร้องอื่นและไม่มีคดีที่คาดว่าจะเกิดขึ้น
9. นอกจากเรื่องที่ย่อขยายไว้ในหมายเหตุประกอบงบการเงินแล้ว ไม่มีเหตุการณ์ใดเกิดขึ้นหรือไม่ปรากฏข้อเท็จจริงใดที่มีผลกระทบต่องบการเงินอย่างมีสาระสำคัญ ซึ่งต้องนำมาปรับปรุงงบการเงินหรือเปิดเผยในหมายเหตุประกอบงบการเงินอีก

ขอแสดงความนับถือ

(นายนิพนธ์ ลิ้มแหลมทอง)

ประธานกรรมการ

(นางสาวสมศรี หลิมตระกูล)

ผู้จัดการ



รายงานผู้สอบบัญชี

เสนอ นายทะเบียนสหกรณ์

ข้าพเจ้าได้ตรวจสอบงบดุล ณ วันที่ 31 ธันวาคม 2554 และ 2553 งบกำไรขาดทุน และงบกระแสเงินสด สำหรับปีสิ้นสุดวันเดียวกันของแต่ละปี ของสหกรณ์อ้อมกรัพย์มหาวิทยาลัยเกษตรศาสตร์ จำกัด ซึ่งคณะกรรมการดำเนินการของสหกรณ์เป็นผู้รับผิดชอบต่อความถูกต้อง และความครบถ้วนของข้อมูลในงบการเงินเหล่านี้ ส่วนข้าพเจ้าเป็นผู้รับผิดชอบในการแสดงความเห็นต่องบการเงินดังกล่าวจากผลการตรวจสอบของข้าพเจ้า

ข้าพเจ้าได้ปฏิบัติตามตรวจสอบตามมาตรฐานการสอบบัญชีที่รับรองทั่วไป และตามระเบียบที่นายทะเบียนสหกรณ์กำหนด ซึ่งกำหนดให้ข้าพเจ้าต้องวางแผนและปฏิบัติตามเพื่อให้ได้ความเชื่อมั่นอย่างมีเหตุผล ว่างบการเงินแสดงข้อมูลที่ขัดต่อข้อเท็จจริงอันเป็นสาระสำคัญหรือไม่ การตรวจสอบรวมถึงการใช้วิธีการทดสอบ หลักฐานประกอบรายการทั้งที่เป็นจำนวนเงินและการเปิดเผยข้อมูลในงบการเงิน การประเมินความเหมาะสมของหลักการบัญชีที่สหกรณ์ใช้ และประมาณการเกี่ยวกับรายการทางการเงินที่เป็นสาระสำคัญ ซึ่งคณะกรรมการดำเนินการเป็นผู้จัดทำขึ้น ตลอดจนการประเมินถึงความเหมาะสมของการแสดงรายการที่นำเสนอในงบการเงินโดยรวม ข้าพเจ้าเชื่อว่าการตรวจสอบดังกล่าวให้ข้อสรุปที่เป็นเกณฑ์อย่างเหมาะสมในการแสดงความเห็นของข้าพเจ้า

ข้าพเจ้าเห็นว่างบการเงินข้างต้นนี้แสดงฐานะการเงิน ณ วันที่ 31 ธันวาคม 2554 และ 2553 ผลการดำเนินงานและกระแสเงินสด สำหรับปีสิ้นสุดวันเดียวกันของแต่ละปีของสหกรณ์อ้อมกรัพย์มหาวิทยาลัยเกษตรศาสตร์ จำกัด โดยถูกต้องตามที่ควรในสาระสำคัญตามระเบียบที่นายทะเบียนสหกรณ์กำหนด

(นายเจริญ ศรีแสง)

ผู้สอบบัญชี

237/56 ซอยติวานนท์ 45

ถ.ติวานนท์ อ.เมือง

จ.นนทบุรี

วันที่ 12 มกราคม 2555



สหกรณ์ออมทรัพย์มหาวิทยาลัยเกษตรศาสตร์ จำกัด

งบดุล

ณ วันที่ 31 ธันวาคม 2554 และ 2553

		ปี 2554	ปี 2553
	หมายเหตุ	บาท	บาท
สินทรัพย์			
สินทรัพย์หมุนเวียน			
เงินสดและเงินฝากธนาคาร	2	85,649,246.81	66,297,169.28
เงินฝากสหกรณ์อื่น	3	260,052,133.03	4,050,755.35
เงินลงทุนระยะสั้น	4	2,325,436,517.37	1,887,602,289.65
เงินให้กู้ยืมระยะสั้น - สุทธิ	5	1,042,150,449.73	1,046,098,214.62
ลูกหนี้ระยะสั้น - สุทธิ	6	312,388.44	11,180,387.14
ดอกเบี้ยเงินให้กู้ค้างรับ - สุทธิ	7	29,883,416.76	15,717,100.72
สินทรัพย์หมุนเวียนอื่น	8	137,834,929.90	94,026,399.99
รวมสินทรัพย์หมุนเวียน		3,881,319,082.04	3,124,972,316.75
สินทรัพย์ไม่หมุนเวียน			
เงินลงทุนระยะยาว	4	10,042,006,571.20	10,448,918,563.00
เงินให้กู้ยืมระยะยาว - สุทธิ	5	5,581,406,754.38	4,956,418,692.20
ที่ดิน อาคาร และอุปกรณ์ - สุทธิ	9	17,664,295.19	13,398,466.64
สินทรัพย์ไม่มีตัวตน	10	83,320,305.30	93,307,829.43
สินทรัพย์ไม่หมุนเวียนอื่น	11	23,336,576.34	23,336,576.34
รวมสินทรัพย์ไม่หมุนเวียน		15,747,734,502.41	15,535,380,127.61
รวมสินทรัพย์		19,629,053,584.45	18,660,352,444.36



หมายเหตุ	ปี 2554 บาท	ปี 2553 บาท
หนี้สินและทุนของสหกรณ์		
หนี้สินหมุนเวียน		
เงินกู้ยืมระยะสั้น	12 1,629,347,500.00	440,000,000.00
ธุรกรรมซื้อคืนภาคเอกชน	13 700,000,000.00	-
เงินรับฝาก	14 11,179,432,037.34	12,720,002,015.05
หนี้สินหมุนเวียนอื่น	15 108,643,050.65	90,424,012.38
รวมหนี้สินหมุนเวียน	13,617,422,587.99	13,250,426,027.43
หนี้สินไม่หมุนเวียน		
หนี้สินไม่หมุนเวียนอื่น	16 11,560,070.29	9,953,811.84
รวมหนี้สินไม่หมุนเวียน	11,560,070.29	9,953,811.84
รวมหนี้สิน	13,628,982,658.28	13,260,379,839.27
ทุนของสหกรณ์		
ทุนเรือนหุ้น (มูลค่าหุ้นละ 10 บาท)		
หุ้นที่ชำระเต็มมูลค่าแล้ว	4,386,841,140.00	3,937,064,970.00
ทุนสำรอง	656,044,156.06	543,048,331.22
ทุนสะสมตามข้อบังคับ ระเบียบ และอื่นๆ	17 126,198,293.81	98,182,392.11
กำไรจากเงินลงทุนที่ยังไม่เกิดขึ้น	18 322,816,345.16	336,447,947.02
กำไรสุทธิประจำปี	508,170,991.14	485,228,964.74
รวมทุนของสหกรณ์	6,000,070,926.17	5,399,972,605.09
รวมหนี้สินและทุนของสหกรณ์	19,629,053,584.45	18,660,352,444.36

หมายเหตุประกอบงบการเงินเป็นส่วนหนึ่งของงบการเงินนี้

(ลงชื่อ)

(นายนิพนธ์ ลิ้มแหลมทอง)
ประธานกรรมการ

(ลงชื่อ)

(นายนพดล ระโยธี)
เลขานุการ

วันที่ 12 มกราคม 2555



สหกรณ์ออมทรัพย์มหาวิทยาลัยเกษตรศาสตร์ จำกัด

งบกำไรขาดทุน

สำหรับปีสิ้นสุดวันที่ 31 ธันวาคม 2554 และ 2553

	ปี 2554		ปี 2553		
	หมายเหตุ	บาท	%	บาท	%
รายได้ดอกเบี้ยและผลตอบแทนจากการลงทุน					
ดอกเบี้ยรับจากเงินให้กู้ยืมและเงินฝาก					
ดอกเบี้ยรับเงินให้กู้แก่สมาชิก		238,469,864.31	25.30	198,634,636.87	23.83
ดอกเบี้ยรับเงินให้กู้แก่สหกรณ์อื่น		86,875,387.13	9.22	96,731,722.36	11.60
ดอกเบี้ยรับเงินฝาก		2,173,591.24	0.23	887,687.13	0.11
รวมดอกเบี้ยรับจากเงินให้กู้ยืมและเงินฝาก		<u>327,518,842.68</u>	<u>34.75</u>	<u>296,254,046.36</u>	<u>35.54</u>
ผลตอบแทนจากการลงทุน					
ดอกเบี้ยรับจากการลงทุน		588,349,010.64	62.42	502,374,277.14	60.27
เงินปันผล		26,596,730.68	2.82	28,324,109.00	3.40
กำไรจากการจำหน่ายเงินลงทุน		104,753.40	0.01	6,616,507.26	0.79
รวมผลตอบแทนจากการลงทุน		<u>615,050,494.72</u>	<u>65.25</u>	<u>537,314,893.40</u>	<u>64.46</u>
รวมรายได้ดอกเบี้ยและผลตอบแทนจากการลงทุน		<u>942,569,337.40</u>	<u>100.00</u>	<u>833,568,939.76</u>	<u>100.00</u>
ค่าใช้จ่ายดอกเบี้ย					
เงินรับฝาก					
ดอกเบี้ยจ่ายเงินฝากออมทรัพย์		5,031,189.25	0.54	4,464,374.89	0.54
ดอกเบี้ยจ่ายเงินฝากออมทรัพย์พิเศษ		237,823,855.32	25.23	222,795,172.98	26.73
ดอกเบี้ยจ่ายเงินฝากประจำ		58,346,766.09	6.19	76,311,228.78	9.15
รวมดอกเบี้ยจ่ายเงินรับฝาก		<u>301,201,810.66</u>	<u>31.96</u>	<u>303,570,776.65</u>	<u>36.42</u>
เงินกู้ยืมระยะสั้น					
ดอกเบี้ยจ่ายเงินกู้ยืมระยะสั้น		57,964,635.15	6.15	1,661,878.96	0.20
ดอกเบี้ยจ่ายตัวสัญญาใช้เงิน		31,397,981.93	3.33	1,119,498.85	0.13
รวมดอกเบี้ยจ่ายเงินกู้ยืมระยะสั้น		<u>89,362,617.08</u>	<u>9.48</u>	<u>2,781,377.81</u>	<u>0.33</u>
รวมค่าใช้จ่ายดอกเบี้ยและเงินกู้ยืม		<u>390,564,427.74</u>	<u>41.44</u>	<u>306,352,154.46</u>	<u>36.75</u>



	ปี 2554		ปี 2553		
	หมายเหตุ	บาท	%	บาท	%
หัก หนี้สงสัยจะสูญ-ลูกหนี้ (รับคืน)		(3,167,841.45)	(0.34)	1,249,148.54	0.15
รายได้ดอกเบียและผลตอบแทนจากการลงทุนสุทธิ		555,172,751.11	58.90	525,967,636.76	63.10
บวก รายได้ที่มีใช้ดอกเบีย					
รายได้จากการใช้ประโยชน์ในอาคาร สอ.มก.		5,850,000.00	0.62	7,000,000.00	0.84
รายได้ค่าธรรมเนียมสมาชิกแรกเข้า		62,000.00	0.01	95,100.00	0.01
รายได้อื่น		113,756.53	0.01	152,386.85	0.02
รวมรายได้ที่มีใช้ดอกเบีย		<u>6,025,756.53</u>	<u>0.64</u>	<u>7,247,486.85</u>	<u>0.87</u>
หัก ค่าใช้จ่ายในการดำเนินงาน					
ค่าใช้จ่ายเกี่ยวกับเจ้าหน้าที่					
เงินเดือนและค่าจ้าง		10,299,468.40	1.09	9,339,604.20	1.12
เงินบำเหน็จเจ้าหน้าที่		1,104,933.45	0.12	1,703,836.31	0.20
ค่าเบี้ยเลี้ยงและค่าพาหนะ		161,502.00	0.02	73,630.00	0.01
สวัสดิการเจ้าหน้าที่		3,142,146.57	0.33	3,193,250.63	0.38
เงินรางวัลพิเศษ		2,200,000.00	0.23	1,993,750.00	0.24
ค่าใช้จ่ายในการประชุม/อบรมสัมมนา		206,900.00	0.02	213,139.00	0.03
รวมค่าใช้จ่ายเกี่ยวกับเจ้าหน้าที่		<u>17,114,950.42</u>	<u>1.81</u>	<u>16,517,210.14</u>	<u>1.98</u>
ค่าใช้จ่ายเกี่ยวกับ อาคาร สถานที่และอุปกรณ์					
ค่าเสื่อมราคา		2,004,711.22	0.21	2,041,486.34	0.24
ค่าตัดจ่ายสิทธิการใช้ประโยชน์การใช้อาคารและซอฟต์แวร์		9,987,524.13	1.06	8,570,381.25	1.03
ค่าซ่อมแซมและบำรุงรักษา		983,885.26	0.10	955,211.83	0.11
ค่าสาธารณูปโภค		1,202,864.61	0.13	1,271,615.40	0.15
ค่าน้ำมันเชื้อเพลิง		77,317.00	0.01	49,768.00	0.01
ค่าเบี้ยประกันภัย/ภาษียานพาหนะ/ภาษีโรงเรือน		36,194.14	-	45,579.22	0.01
รวมค่าใช้จ่ายเกี่ยวกับ อาคาร สถานที่และอุปกรณ์		<u>14,292,496.36</u>	<u>1.51</u>	<u>12,934,042.04</u>	<u>1.55</u>



หมายเหตุ	ปี 2554		ปี 2553		
	บาท	%	บาท	%	
ค่าใช้จ่ายเกี่ยวกับสมาชิก					
ค่าใช้จ่ายในการจัดสัมมนาเกี่ยวกับสมาชิก	3,248,507.00	0.34	3,803,464.50	0.46	
ค่าใช้จ่ายในการประชาสัมพันธ์ข่าวสาร และบริการสมาชิก	3,418,713.32	0.36	2,647,959.41	0.32	
ค่าเบี้ยประกันอุบัติเหตุสมาชิก	685,080.00	0.07	777,161.48	0.09	
ค่าหุ้ให้สมาชิกประจำปี	1,930,250.00	0.20	1,740,500.00	0.21	
ค่าสมนาคุณของให้สมาชิก	2,160,000.00	0.23	-	-	
ค่าใช้จ่ายจัดการประชุมใหญ่	872,036.50	0.09	673,967.98	0.08	
ค่าธรรมเนียมบัตรสมาชิก	1,400,000.00	0.15	1,326,200.00	0.16	
รวมค่าใช้จ่ายเกี่ยวกับสมาชิก	13,714,586.82	1.44	10,969,253.37	1.32	
ค่าใช้จ่ายดำเนินงานอื่น					
ค่าเบี้ยประชุม	19	1,054,800.00	0.11	859,900.00	0.10
ค่าเบี้ยเลี้ยงและค่าพาหนะ		317,049.00	0.03	250,875.00	0.03
ค่าสอบบัญชี ค่าตรวจสอบกิจการ และค่าตรวจสอบภายใน		514,000.00	0.05	514,000.00	0.06
ค่าสนับสนุนกิจกรรมของมหาวิทยาลัยเกษตรศาสตร์		1,405,527.72	0.15	1,402,979.46	0.17
ค่าเครื่องเขียนแบบพิมพ์		309,781.42	0.03	372,165.69	0.04
ค่าวัสดุสำนักงาน		741,829.47	0.08	645,428.99	0.08
ค่ารับรอง		116,262.01	0.01	121,745.00	0.01
ค่าใช้จ่ายดำเนินคดี		263,493.57	0.03	160,114.12	0.02
ค่าธรรมเนียมธนาคาร		268,630.42	0.03	134,231.00	0.02
ค่าสมนาคุณ		862,950.00	0.09	807,600.00	0.10
ค่าใช้จ่ายในการเยี่ยมลูกค้าและสนับสนุนกิจกรรมสหกรณ์ต่างๆ		716,813.25	0.08	916,985.00	0.11
ค่าใช้จ่ายอื่น		1,334,346.04	0.14	1,379,629.06	0.17
รวมค่าใช้จ่ายในการดำเนินงานอื่น		7,905,482.90	0.83	7,565,653.32	0.91
รวมค่าใช้จ่ายในการดำเนินงานทั้งสิ้น		53,027,516.50	5.59	47,986,158.87	5.76
กำไรสุทธิ		508,170,991.14	53.95	485,228,964.74	58.21



สภรณออมกรรพยมหาวทยาลัยเกษตรศาสตร จ้งกัถ

งบกร=สเสจนสด

สำหรับป้สนสุดวณท่ 31 ธนวาคม 2554 และ 2553

		ปี 2554	ปี 2553
		บาท	บาท
กรรเสจนสดจากกรรดำเนจงาน			
กำไรสุทธ		508,170,991.14	485,228,964.74
รยกรรปร้บปรุจเพื่อกกรรทบยอถกำไรสุทธเป้จนสดสุทธจากกจกรรรมดำเนจงาน			
ค่าเส่อมารคาสนทรพย	เพ้จมน (ลดง)	2,004,711.22	2,041,486.34
ค่าถ้จ่ายสนทรพยม่มถ้วถน	เพ้จมน (ลดง)	9,987,524.13	8,570,381.25
หน้สงสยจะสุญ	เพ้จมน (ลดง)	(3,167,841.45)	1,249,148.54
ดอเบ้จนลงทุนค้งรับ	(เพ้จมน) ลดง	(42,889,024.12)	(29,216,207.70)
ดอเบ้จนฝากสภรณอ่นค้งรับ	(เพ้จมน) ลดง	(910,356.17)	(10,328.77)
ดอเบ้จนให้สภรณอ่นกัสมค้งรับ	(เพ้จมน) ลดง	(40,501.44)	293,760.02
ดอเบ้จนคอรกรรพิเศษ มก. ค้งรับ	(เพ้จมน) ลดง	(14,125,814.60)	478,130.15
ดอเบ้จนฝากอสมทรพยค้งจ่าย	เพ้จมน (ลดง)	(4,227.21)	28,759.16
ดอเบ้จนฝากอสมทรพยพิเศษค้งจ่าย	เพ้จมน (ลดง)	(1,513,923.14)	1,495,603.96
ดอเบ้จนฝากปรจจำค้งจ่าย	เพ้จมน (ลดง)	(13,957,192.83)	20,487,670.75
ดอเบ้จนถ้วสัญญาใช้จนค้งจ่าย	เพ้จมน (ลดง)	20,621,827.11	(3,154,322.14)
ดอเบ้จนกัธนาคารค้งจ่าย	เพ้จมน (ลดง)	1,109,000.01	69,616.43
กำไรจากกรรดำเนจงานก่อนกรรเปล่ยนเปลง			
นสนทรพยและหน้สนดำเนจงาน		465,285,172.65	487,562,662.73
สนทรพยดำเนจงาน (เพ้จมน) ลดง			
ลูกหน้จนให้กัสมฆจ	(เพ้จมน) ลดง	(324,283,107.43)	(154,727,757.22)
ลูกหน้จนให้สภรณอ่นกัสม	(เพ้จมน) ลดง	10,637,950.00	756,780,600.00
คอรกรรจถหอาคารและครุกัสมทฯ มก.	(เพ้จมน) ลดง	(307,395,139.86)	(414,995,761.54)
ลูกหน้จนย้มทตรง	(เพ้จมน) ลดง	(200,000.00)	27,006.00
จนรอเรยกเก้บ	(เพ้จมน) ลดง	4,975.00	(4,975.00)
จนป่นผลเฉลยค้ศนคลาดเคล่อน	(เพ้จมน) ลดง	22,680.46	(22,680.46)



		ปี 2554	ปี 2553
		บาท	บาท
ลูกหนี้ระหว่างดำเนินคดี	(เพิ่มขึ้น) ลดลง	13,750,707.02	(13,577,190.67)
ลูกหนี้ตามคำพิพากษา	(เพิ่มขึ้น) ลดลง	485,133.13	2,408,355.38
เครื่องเขียนแบบพิมพ์	(เพิ่มขึ้น) ลดลง	(31,857.08)	(56,261.81)
เงินทอรองดำเนินคดี	(เพิ่มขึ้น) ลดลง	(4,948.00)	5,477.61
หนี้สินดำเนินงาน เพิ่มขึ้น (ลดลง)			
ค่าสอบบัญชีค้างจ่าย	เพิ่มขึ้น (ลดลง)	(60,000.00)	65,000.00
เงินกองทุน เอไอเอ ค้างจ่าย	เพิ่มขึ้น (ลดลง)	80,800.00	(86,000.00)
เงินประกันสังคมค้างจ่าย	เพิ่มขึ้น (ลดลง)	4,332.00	17,984.00
สำรองบำเหน็จเจ้าหน้าที่	เพิ่มขึ้น (ลดลง)	1,104,933.45	(952,574.30)
ค่าจ้างทั่วไปค้างจ่าย	เพิ่มขึ้น (ลดลง)	(254,616.58)	(1,640,593.20)
เงินประกันกลุ่มสมาชิกค้างจ่าย	เพิ่มขึ้น (ลดลง)	188,145.53	39,132.13
เงินค้ำประกัน	เพิ่มขึ้น (ลดลง)	501,325.00	(5,237,265.00)
ค่าเบี้ยประกันภัยผู้ค้ำประกันค้างจ่าย	เพิ่มขึ้น (ลดลง)	126,388.88	(144,967.66)
ค่าใช้จ่ายเบ็ดเตล็ดค้างจ่าย	เพิ่มขึ้น (ลดลง)	(100,000.00)	(26,125.00)
เงินสมนาคุณค้างจ่าย	เพิ่มขึ้น (ลดลง)	1,400,000.00	-
ค่าครุภัณฑ์ค้างจ่าย	เพิ่มขึ้น (ลดลง)	2,240,000.00	-
เงินปันผลเฉลี่ยคืนค้างจ่าย	เพิ่มขึ้น (ลดลง)	28,124.22	-
สินทรัพย์ระหว่างปรับปรุงค้างจ่าย	เพิ่มขึ้น (ลดลง)	2,900,000.00	-
ค่าใช้จ่ายสรรหากรรมการฯค้างจ่าย	เพิ่มขึ้น (ลดลง)	591,145.75	-
ภาษีเงินได้หัก ณ ที่จ่าย	เพิ่มขึ้น (ลดลง)	1,171,934.37	(1,548,231.87)
เงินรอจ่ายคืน	เพิ่มขึ้น (ลดลง)	931,685.16	(315,411.03)
บัญชีพักเจ้าหน้าที่เอทีเอ็ม	เพิ่มขึ้น (ลดลง)	2,694,330.00	1,367,380.00
เงินโครงการสงเคราะห์ค้างจ่าย	เพิ่มขึ้น (ลดลง)	21,285.00	(83,565.00)
เงินสดสุทธิได้มา (ใช้ไป) จากกิจกรรมดำเนินงาน		<u>(128,158,621.33)</u>	<u>654,854,238.09</u>
กระแสเงินสดจากกิจกรรมลงทุน			
เงินลงทุนระยะสั้น	(เพิ่มขึ้น) ลดลง	(443,267,211.78)	(886,060,982.24)
เงินลงทุนระยะยาว	(เพิ่มขึ้น) ลดลง	398,713,374.00	(1,017,384,203.76)



		ปี 2554	ปี 2553
		บาท	บาท
เงินสดจ่ายสิทธิประโยชน์ในการใช้อาคารฯ	(เพิ่มขึ้น) ลดลง	-	(8,586,750.50)
เงินสดจ่ายสินทรัพย์ระหว่างปรับปรุง	(เพิ่มขึ้น) ลดลง	(2,900,000.00)	-
เงินสดจ่ายซื้อครุภัณฑ์	(เพิ่มขึ้น) ลดลง	(3,370,539.77)	(647,177.14)
เงินสดสุทธิใช้ไปจากกิจกรรมลงทุน		(50,824,377.55)	(1,912,679,113.64)
กระแสเงินสดจากกิจกรรมจัดหาเงิน			
เงินรับฝากออมทรัพย์	เพิ่มขึ้น (ลดลง)	31,053,916.94	18,095,795.61
เงินรับฝากออมทรัพย์พิเศษ	เพิ่มขึ้น (ลดลง)	(1,181,221,298.03)	1,131,799,545.63
เงินรับฝากประจำ	เพิ่มขึ้น (ลดลง)	(390,402,596.62)	(433,120,885.97)
เงินกู้ธนาคารระยะสั้น	เพิ่มขึ้น (ลดลง)	390,000,000.00	360,000,000.00
ธุรกรรมซื้อคืนภาคเอกชน	เพิ่มขึ้น (ลดลง)	700,000,000.00	-
ตัวสัญญาใช้เงิน	เพิ่มขึ้น (ลดลง)	799,347,500.00	(50,240,000.00)
ทุนเรือนหุ้น	เพิ่มขึ้น (ลดลง)	449,776,170.00	518,307,910.00
เงินสดรับเงินปันผล	เพิ่มขึ้น (ลดลง)	3,800.00	-
เงินสดจ่ายปันผล	เพิ่มขึ้น (ลดลง)	(234,061,047.04)	(201,025,355.52)
เงินสดจ่ายเฉลี่ยคืน	เพิ่มขึ้น (ลดลง)	(58,396,978.16)	(51,657,630.39)
เงินสดจ่ายโบนัสกรรมการและเจ้าหน้าที่	เพิ่มขึ้น (ลดลง)	(6,984,570.00)	(6,990,679.93)
เงินสดจ่ายทุนสาธารณประโยชน์	เพิ่มขึ้น (ลดลง)	(13,033,040.00)	(6,154,679.00)
เงินสดจ่ายทุนสวัสดิการสมาชิก	เพิ่มขึ้น (ลดลง)	(31,735,403.00)	(28,599,222.20)
เงินสดจ่ายค่าบำรุงสันนิบาตสหกรณ์	เพิ่มขึ้น (ลดลง)	(10,000.00)	(10,000.00)
เงินสดจ่ายทุนสะสมสร้างสำนักงาน	เพิ่มขึ้น (ลดลง)	-	(7,490,127.81)
เงินสดได้มาจากกิจกรรมจัดหาเงิน		454,336,454.09	1,242,914,670.42
เงินสดสุทธิ เพิ่มขึ้น (ลดลง)		275,353,455.21	(14,910,205.13)
เงินสด ณ วันต้นปี		70,347,924.63	85,258,129.76
เงินสด ณ วันสิ้นปี		345,701,379.84	70,347,924.63



สภรณ์ออมทรัพย์มหาวิทยาลัยเกษตรศาสตร์ จำกัด

หมายเหตุประกอบงบการเงิน

สำหรับปีสิ้นสุดวันที่ 31 ธันวาคม 2554 และ 2553

1. สรุปนโยบายการบัญชีที่สำคัญ

- สภรณ์บันทึกบัญชีโดยใช้เกณฑ์คงค้าง
- สภรณ์รับรู้รายได้ดอกเบี้ยตามเกณฑ์สัดส่วนของเวลา ส่วนจำนวนรายได้จะเท่ากับอัตราดอกเบี้ย คูณด้วยจำนวนเงินต้นที่ค้างชำระตามระยะเวลาที่กู้ยืม
- สภรณ์ระงับการรับรู้รายได้ที่เกิดจากดอกเบี้ยเงินให้กู้ของลูกหนี้ที่ไม่ก่อให้เกิดรายได้ตามเกณฑ์คงค้างจำนวนเงิน 4,600,896.07 บาท ซึ่งหากสภรณ์รับรู้ดอกเบี้ยเงินให้กู้ของลูกหนี้ดังกล่าวแล้ว จะทำให้สภรณ์มีกำไรสุทธิประจำปีเป็นจำนวน 512,771,887.21 บาท
- สภรณ์รับรู้รายได้ (ขาดทุน) จากการจำหน่ายเงินลงทุนชนิดเดียวกันเพียงบางส่วน โดยกำหนดให้คำนวณราคาตามบัญชีต่อหน่วยโดยวิธีถ่วงเฉลี่ยถ่วงน้ำหนัก
- เงินลงทุนระยะสั้น/ เงินลงทุนระยะยาวที่เป็นเงินลงทุนในหลักทรัพย์ที่ไม่อยู่ในความต้องการของตลาด แสดงด้วยราคาทุน สำหรับเงินลงทุนระยะสั้น/ เงินลงทุนระยะยาวที่เป็นเงินลงทุนในหลักทรัพย์ที่อยู่ในความต้องการ ของตลาดแสดงด้วยมูลค่ายุติธรรม ทั้งนี้ สภรณ์รับรู้การเปลี่ยนแปลงมูลค่าของเงินลงทุนเป็นกำไร (ขาดทุน) จากเงินลงทุนที่ยังไม่เกิดขึ้น โดยแสดงเป็นรายการแยกต่างหากในส่วนของสภรณ์ และจะรับรู้เป็นรายได้ หรือค่าใช้จ่ายในงบกำไรขาดทุนเมื่อสภรณ์ได้จำหน่ายเงินลงทุนนั้น
- สภรณ์ตั้งค่าเผื่อหนี้สงสัยจะสูญตามหลักเกณฑ์ที่กำหนดไว้ในระเบียบนายทะเบียนสภรณ์ว่าด้วย การจัดชั้นคุณภาพลูกหนี้เงินกู้และการเผื่อหนี้สงสัยจะสูญ พ.ศ. 2544 และจากการพิจารณาร้อยละของยอดลูกหนี้ ณ วันสิ้นปี ตามอายุของหนี้ที่ค้างชำระของลูกหนี้แต่ละราย ซึ่งเป็นจำนวนที่เพียงพอสำหรับการขาดทุนซึ่งอาจเกิดขึ้น
- สภรณ์ตีราคาวัสดุคงเหลือ/ ของใช้สิ้นเปลืองตามราคาทุน
- ค่าเสื่อมราคาอาคารและอุปกรณ์ คำนวณโดยวิธีเส้นตรงในอัตราที่นายทะเบียนสภรณ์กำหนด ทั้งนี้ ยกเว้นที่ดิน
- สิทธิประโยชน์ในอาคารตัดจ่ายตามอายุการใช้ประโยชน์
- สิทธิในการใช้ซอฟต์แวร์ต่างๆ ตัดจ่ายตามการเปลี่ยนแปลงการใช้ซอฟต์แวร์ใหม่
- ค่าซ่อมบำรุง ค่าซ่อมแซม รวมทั้งการซื้อมาเปลี่ยนแทนสำหรับสินทรัพย์รายการย่อยๆ ถือเป็นค่าใช้จ่ายหักจากรายได้ การต่อเติมหรือเพิ่มเติมอาคารและอุปกรณ์รายใหญ่ๆ ถือเป็นราคาทุนของสินทรัพย์
- เงินสดในงบกระแสเงินสด หมายถึง เงินสดในมือ เงินฝากธนาคารทุกประเภทและเงินฝากสภรณ์ทุกประเภท ทั้งนี้รวมถึงเงินฝากธนาคารและเงินฝากสภรณ์ที่นำไปเป็นหลักทรัพย์ค้ำประกันหนี้สินด้วย
- สัญญาของธุรกรรมซื้อคืนภาคเอกชนจะเป็นธุรกรรมซื้อขายขาด แต่การบันทึกบัญชีจะถือว่าเป็นการกู้ยืมโดยมีหลักประกัน ซึ่งเป็นไปตามเนื้อหา (substance) ของธุรกรรม ซึ่งได้บันทึกบัญชีตามแนวปฏิบัติในการบันทึกบัญชีสำหรับธุรกรรมซื้อคืนของสมาคมนักบัญชีและผู้สอบบัญชีรับอนุญาตแห่งประเทศไทย



2. เงินสดและเงินฝากธนาคาร ประกอบด้วย

	ปี 2554	ปี 2553
	บาท	บาท
เงินสด	415,299.01	283,508.66
เงินฝากธนาคาร		
กระแสรายวัน	141,557.72	203,274.37
ออมทรัพย์	<u>85,092,390.08</u>	<u>65,810,386.25</u>
รวม	<u>85,649,246.81</u>	<u>66,297,169.28</u>

เงินฝากธนาคารกรุงศรีอยุธยา จำกัด (มหาชน) สาขาย่อย มก. ประเภทออมทรัพย์ เลขที่ 374-1-19267-2 จำนวนเงิน 10,569.18 บาท สหกรณ์ฯ ได้นำไปค้ำประกันการส่งไปรษณีย์รายเดือนต่อการสื่อสารแห่งประเทศไทย ในวงเงิน 10,000.00 บาท

3. เงินฝากสหกรณ์อื่น ประกอบด้วย

	ปี 2554	ปี 2553
	บาท	บาท
ชุมนุมสหกรณ์ธนกิจไทย จำกัด	250,000,000.00	-
สหกรณ์บริการถาวรพัฒนา จำกัด	10,000,000.00	4,000,000.00
สหกรณ์ออมทรัพย์กรมป่าไม้ จำกัด	10,749.84	10,330.38
สหกรณ์ออมทรัพย์กรมพัฒนาที่ดิน จำกัด	10,452.72	10,127.67
สหกรณ์ออมทรัพย์กรมวิชาการเกษตร จำกัด	10,358.32	10,112.16
สหกรณ์ออมทรัพย์กรมส่งเสริมการเกษตร จำกัด	10,235.59	10,076.03
สหกรณ์ออมทรัพย์กรมประมง จำกัด	10,336.56	10,109.11
รวม	<u>260,052,133.03</u>	<u>4,050,755.35</u>

4. เงินลงทุน ประกอบด้วย

	ปี 2554		ปี 2553	
	มูลค่ายุติธรรม	ราคาทุน	มูลค่ายุติธรรม	ราคาทุน
4.1 เงินลงทุนระยะสั้น				
4.1.1 เงินลงทุนที่อยู่ในความต้องการของตลาด				
พันธบัตรรัฐบาลเพื่อการปรับโครงสร้างหนี้ฯ พ.ศ. 2545 ครั้งที่ 3 อายุ 10 ปี	-	-	1,950,980.80	2,083,238.63
พันธบัตรออมทรัพย์ กองทุนเพื่อการฟื้นฟูฯ ปีงบประมาณ 2551	-	-	306,242,703.00	300,000,000.00
พันธบัตรออมทรัพย์ ปีงบประมาณ พ.ศ. 2547 อายุ 7 ปี	-	-	51,939,624.00	50,997,117.27
พันธบัตร รพท. ประเภทออมทรัพย์ ครั้งที่ 1 อายุ 4 ปี	-	-	90,196,605.00	89,000,000.00



	ปี 2554		ปี 2553	
	มูลค่ายุติธรรม	ราคาทุน	มูลค่ายุติธรรม	ราคาทุน
พันธบัตร ธปท. รุ่นที่ 3/3 ปี/2551 อายุ 3 ปี	-	-	2,941,298.90	3,099,556.85
หุ้นกู้ บมจ.ธนาคารกรุงศรีอยุธยา จำกัด ครั้งที่ 3/2551	-	-	817,777.59	800,000.00
หุ้นกู้ บมจ.การบินไทย ครั้งที่ 1/2551 ชุดที่ 2 อายุ 7 ปี	-	-	101,771,800.00	100,000,000.00
หุ้นกู้ บมจ.ปูนซีเมนต์ไทย ครั้งที่ 1/2550 อายุ 4 ปี	-	-	121,098,000.00	121,345,269.32
หุ้นกู้ บมจ.แลนด์ แอนด์ เฮาส์ ครั้งที่ 1/2550 อายุ 4 ปี	-	-	11,148,962.00	11,000,000.00
หุ้นกู้ บมจ.เอ็ม บี เค ครั้งที่ 1/2551 อายุ 3 ปี	-	-	193,343,430.00	190,000,000.00
The Notes of Deutsche Bank Aktiengesellschaft No.1/2551	-	-	15,233,070.15	15,000,132.11
หุ้นกู้ บมจ.กรุงเทพอุตสาหกรรม ครั้งที่ 1/2551 อายุ 2 ปี	-	-	9,031,482.00	9,035,896.90
หุ้นกู้ บมจ.ควอลิตี้ เฮาส์ ครั้งที่ 1/2551 อายุ 3 ปี	-	-	120,487,200.00	119,526,918.81
หุ้นกู้ บมจ.บัตรกรุงไทย ครั้งที่ 1/2551	-	-	4,017,268.00	4,000,000.00
หุ้นกู้ บมจ.ไทคอน อินดัสเทรียล คอนเน็คชั่น ครั้งที่ 2/2551	-	-	3,049,881.00	3,000,000.00
หุ้นกู้ บริษัท ซิตีกรุ๊ป อิงค์ ครั้งที่ 1/2551 ชุดที่ 1 อายุ 3 ปี	-	-	5,089,960.00	5,000,065.95
หุ้นกู้ บริษัท ซิตีกรุ๊ป อิงค์ ครั้งที่ 1/2549	-	-	8,172,040.00	8,146,492.51
หุ้นกู้ บริษัท ชิกโก้ นิติบุคคลเฉพาะกิจ 2 จำกัด	-	-	738,046.58	734,976.68
หุ้นกู้ บริษัท ผลิตไฟฟ้าขอนแก่น จำกัด ครั้งที่ 1 อายุ 15 ปี	-	-	1,112,913.26	2,647,326.70
พันธบัตรออมทรัพย์ช่วยชาติ ปี พ.ศ.2545 อายุ 10 ปี	184,434,605.10	181,821,449.39	-	-
พันธบัตรการเคหะแห่งชาติ พ.ศ.2545 ครั้งที่ 2 อายุ 10 ปี	50,251,050.00	50,000,000.00	-	-
หุ้นกู้ บมจ.ปูนซีเมนต์ไทย จำกัด ครั้งที่ 1/2551 อายุ 4 ปี	62,128,774.00	62,000,000.00	-	-
หุ้นกู้ บมจ.พีทีที โกลบอล เคมิคอล ครั้งที่ 1/2550 ชุดที่ 1 อายุ 5 ปี	50,403,500.00	50,000,000.00	-	-
หุ้นกู้ บมจ.ไทยออลย์ จำกัด ครั้งที่ 1/2551 อายุ 4 ปี	100,547,100.00	99,562,754.12	-	-
หุ้นกู้ บมจ.แลนด์ แอนด์ เฮาส์ จำกัด ครั้งที่ 1/2551 อายุ 4 ปี	101,554,000.00	100,000,000.00	-	-
หุ้นกู้ บมจ.โรงแรมเซ็นทรัลพลาซ่า ครั้งที่ 1/2552 ชุดที่ 2 อายุ 3 ปี	140,795,900.00	140,000,000.00	-	-
หุ้นกู้ บมจ. ควอลิตี้ เฮาส์ จำกัด ครั้งที่ 2/2552 ชุดที่ 1 อายุ 3 ปี	30,118,560.00	30,000,000.00	-	-
หุ้นกู้ บมจ.ไทคอน อินดัสเทรียล คอนเน็คชั่น ครั้งที่ 1/2552 อายุ 3 ปี	50,278,300.00	50,000,000.00	-	-
หุ้นกู้ บมจ.อีซี บาย ครั้งที่ 1/2552 อายุ 3 ปี	165,705,480.90	165,300,000.00	-	-
รวม	936,217,270.00	928,684,203.51	1,048,383,042.28	1,035,416,991.73
บวก ค่าเผื่อการปรับมูลค่าเงินลงทุน		7,533,066.49		12,966,050.55
รวม		936,217,270.00		1,048,383,042.28

4.1.2 เงินลงทุนที่ไม่อยู่ในความต้องการของตลาด

กองทุนส่วนบุคคล

บริษัทหลักทรัพย์จัดการกองทุน เอ็มเอฟซี จำกัด (มหาชน)	739,219,247.37	739,219,247.37
บริษัทหลักทรัพย์จัดการกองทุน กลีกรไทย จำกัด (มหาชน)	200,000,000.00	-
ตัวสัญญาใช้เงินบมจ.กรุงศรีอยุธยา อายุ 9 เดือน	200,000,000.00	-



	ปี 2554	ปี 2553
	บาท	บาท
	ราคาทุน	ราคาทุน
บัตรเงินฝากบริษัทเงินทุน เอ็ดวานซ์ จำกัด (มหาชน)	50,000,000.00	-
ตัวสัญญาใช้เงินชุมนุมสหกรณ์ออมทรัพย์แห่งประเทศไทย จำกัด	150,000,000.00	-
ตัวสัญญาใช้เงินชุมนุมสหกรณ์ออมทรัพย์แห่งประเทศไทย จำกัด	50,000,000.00	-
ตัวสัญญาใช้เงินสหกรณ์ออมทรัพย์พนักงานการไฟฟ้าส่วนภูมิภาค จำกัด	-	100,000,000.00
รวม	1,389,219,247.37	839,219,247.37
รวมเงินลงทุนระยะสั้น	2,325,436,517.37	1,887,602,289.65

	ปี 2554		ปี 2553	
	มูลค่ายุติธรรม	ราคาทุน	มูลค่ายุติธรรม	ราคาทุน
4.2 เงินลงทุนระยะยาว				
4.2.1 เงินลงทุนที่อยู่ในความต้องการของตลาด-ระยะยาว				
พันธบัตรรัฐบาล ในปีงบประมาณ พ.ศ. 2550 ครั้งที่ 1	1,837,073.00	1,852,451.77	1,869,399.00	1,852,451.77
พันธบัตรรัฐบาล ในปีงบประมาณ พ.ศ. 2551 ครั้งที่ 4 อายุ 15.2 ปี	1,429,863.60	1,513,140.96	1,384,218.05	1,513,140.96
พันธบัตรรัฐบาล ในปีงบประมาณ พ.ศ. 2551 ครั้งที่ 3	7,818,501.60	7,291,829.47	7,483,322.51	7,291,829.47
พันธบัตรรัฐบาล ในปีงบประมาณ พ.ศ. 2551 ครั้งที่ 2 อายุ 10.3 ปี	2,213,734.00	2,340,122.24	2,194,779.94	2,340,122.24
พันธบัตรรัฐบาลกรณีพิเศษ ในปีงบประมาณ พ.ศ. 2549 ครั้งที่ 6	2,571,376.00	2,223,392.92	2,467,663.96	2,223,392.92
พันธบัตรรัฐบาลเพื่อการปรับโครงสร้างหนี้ฯ พ.ศ. 2554 ครั้งที่ 2 อายุ 7 ปี	49,027,575.00	48,556,897.14	47,827,396.00	48,558,424.50
พันธบัตรรัฐบาลประเภทอัตราดอกเบี้ยแปรผันตาม การเปลี่ยนแปลงของเงินเพื่อ ในปีงบประมาณ พ.ศ. 2554 อายุ 10 ปี	511,937,000.00	500,000,000.00	-	-
พันธบัตรออมทรัพย์ ปีงบประมาณ พ.ศ. 2547 อายุ 10 ปี	198,109,655.00	185,000,000.00	202,423,486.85	185,000,000.00
พันธบัตรออมทรัพย์ช่วยชาติ ปี พ.ศ.2545 อายุ 10 ปี	-	-	190,861,258.50	183,027,026.45
พันธบัตรออมทรัพย์ไทยเข้มแข็ง ปี พ.ศ.2554 อายุ 6 ปี	8,469,584.00	8,000,000.00	8,351,248.16	8,000,000.00
พันธบัตร รพท. ประเภทออมทรัพย์ ปี พ.ศ. 2550 ครั้งที่ 1 อายุ 7 ปี	220,246,320.00	210,000,000.00	223,440,000.00	210,000,000.00
พันธบัตรออมทรัพย์รพท. ปี พ.ศ. 2553 ครั้งที่ 1 อายุ 7 ปี	879,058,908.00	820,569,594.17	867,584,701.62	820,592,329.01
พันธบัตร ธ.อาคารสงเคราะห์ พ.ศ.2549 ครั้งที่ 20 อายุ 7 ปี	52,196,050.00	50,178,308.14	53,297,750.50	50,505,229.24
พันธบัตร ธ.อาคารสงเคราะห์ พ.ศ.2551 ครั้งที่ 10 อายุ 7 ปี	106,130,800.00	107,490,459.00	107,100,301.00	107,490,459.00
พันธบัตรการเคหะแห่งชาติ พ.ศ.2545 ครั้งที่ 2 อายุ 10 ปี	-	-	51,793,300.00	50,000,000.00
พันธบัตรการเคหะแห่งชาติ พ.ศ.2551 ครั้งที่ 13 อายุ 6 ปี	106,123,100.00	100,000,000.00	108,242,699.00	100,000,000.00
พันธบัตรการไฟฟ้าส่วนภูมิภาค พ.ศ.2546 ครั้งที่ 10 อายุ 10 ปี	50,673,150.00	50,000,000.00	50,938,600.50	50,000,000.00
หุ้นกู้ บมจ.ธนาคารกรุงไทย ครั้งที่ 1/2551 อายุ 10 ปี	101,709,600.00	100,000,000.00	102,715,303.00	100,000,000.00
หุ้นกู้ บมจ.ธนาคารกรุงไทย ครั้งที่ 1/2552 อายุ 10 ปี	30,891,750.40	30,997,942.69	-	-
หุ้นกู้ บมจ.ธนาคารกรุงไทย ครั้งที่ 2/2553 อายุ 10 ปี	7,173,607.00	7,235,969.89	7,141,504.93	7,255,402.00



	ปี 2554		ปี 2553	
	บาท	บาท	บาท	บาท
หุ้นกู้ บมจ.ธนาคารกรุงไทย ครั้งที่ 1/2554 อายุ 10 ปี	501,923,000.00	500,000,000.00	493,120,250.00	500,000,000.00
หุ้นกู้ บมจ.ธนาคารไทยพาณิชย์ ครั้งที่ 1/2551 อายุ 10 ปี	30,607,650.00	30,000,000.00	30,865,440.60	30,000,000.00
หุ้นกู้ บมจ.ธนาคารธนชาต ครั้งที่ 1/2551 อายุ 7 ปี	520,526,500.00	500,000,000.00	521,245,000.00	500,000,000.00
หุ้นกู้ บมจ.ธนาคารธนชาต ครั้งที่ 1/2554 อายุ 10 ปี	258,779,250.00	250,000,000.00	258,631,247.50	250,000,000.00
หุ้นกู้ บมจ.ธนาคารเกียรตินาคิน ครั้งที่ 5/2554 อายุ 7 ปี	86,531,190.00	85,000,000.00	-	-
หุ้นกู้ บมจ.โกลว์ พลังงาน ครั้งที่ 1/2551 ชุดที่ 2 อายุ 10 ปี	33,653,940.00	30,000,000.00	33,991,020.00	30,000,000.00
หุ้นกู้ บมจ.โกลว์ พลังงาน ครั้งที่ 2/2554 ชุดที่ 3 อายุ 9 ปี	103,075,700.00	100,000,000.00	102,197,499.00	100,000,000.00
หุ้นกู้ บมจ.การบินไทย ครั้งที่ 1/2548 ชุดที่ 3 อายุ 10 ปี	15,669,285.00	14,946,183.58	15,816,450.15	14,933,059.81
หุ้นกู้ บมจ.การบินไทย ครั้งที่ 1/2551 ชุดที่ 2 อายุ 5 ปี	515,961,000.00	500,000,000.00	526,003,500.00	500,000,000.00
หุ้นกู้ บมจ.เจริญโภคภัณฑ์อาหาร ครั้งที่ 1/2551 อายุ 5 ปี	51,682,900.00	50,000,000.00	52,878,599.50	50,000,000.00
หุ้นกู้ บมจ.ไมเนอร์ อินเตอร์เนชั่นแนล ครั้งที่ 2/2554 อายุ 7 ปี	-	-	59,949,288.60	60,000,000.00
หุ้นกู้ บมจ.ไทยออลย์ ครั้งที่ 1/2551 อายุ 4 ปี	-	-	102,396,601.00	99,046,537.21
หุ้นกู้ บมจ.ปตท. ครั้งที่ 1/2546 ชุดที่ 2 อายุ 10 ปี	208,417,600.00	200,000,000.00	213,254,200.00	200,000,000.00
หุ้นกู้ บมจ.ปตท. ครั้งที่ 1/2549 อายุ 10 ปี	98,925,120.00	99,421,518.48	100,022,217.30	101,421,915.82
หุ้นกู้ บมจ.ปตท. ครั้งที่ 2/2549 อายุ 10 ปี	108,605,700.00	104,243,879.17	109,617,300.00	105,002,745.73
หุ้นกู้ บมจ.ปตท. ครั้งที่ 1/2550 อายุ 8 ปี	260,482,250.00	262,553,350.85	262,499,750.00	266,084,072.50
หุ้นกู้ บมจ.ปตท. ครั้งที่ 1/2553 อายุ 15 ปี	118,868,500.00	100,000,000.00	113,684,103.00	100,000,000.00
หุ้นกู้ บมจ.ปตท. ครั้งที่ 2/2553 อายุ 15 ปี	328,216,500.00	300,000,000.00	322,160,712.00	300,000,000.00
หุ้นกู้ บมจ.ปตท. ครั้งที่ 2/2554 อายุ 4 ปี	9,908,956.00	10,000,000.00	9,876,797.20	10,000,000.00
หุ้นกู้ บมจ.พีทีที โกลบอล เคมิคอล ครั้งที่ 1/2550 ชุดที่ 1 อายุ 5 ปี	-	-	51,037,850.00	50,000,000.00
หุ้นกู้ บมจ.พีทีที โกลบอล เคมิคอล ครั้งที่ 1/2551 ชุดที่ 1 อายุ 7 ปี	105,332,800.00	100,000,000.00	105,747,600.00	100,000,000.00
หุ้นกู้ บมจ.พีทีที โกลบอล เคมิคอล ครั้งที่ 2/2551 ชุดที่ 1 อายุ 5 ปี	104,456,700.00	100,000,000.00	106,013,400.00	100,000,000.00
หุ้นกู้ บมจ.พีทีที โกลบอล เคมิคอล ครั้งที่ 2/2551 ชุดที่ 2 อายุ 7 ปี	107,466,600.00	100,000,000.00	107,164,200.00	100,000,000.00
หุ้นกู้ บมจ.พีทีที โกลบอล เคมิคอล ครั้งที่ 1/2552 ชุดที่ 2 อายุ 10 ปี	205,981,200.00	200,000,000.00	200,575,206.00	200,000,000.00
หุ้นกู้ บมจ.พีทีที โกลบอล เคมิคอล ครั้งที่ 1/2553 อายุ 5 ปี	521,399,740.00	503,855,013.28	534,658,825.03	504,177,451.96
หุ้นกู้ บมจ.ปตท.สำรวจและผลิตปิโตรเลียม ครั้งที่ 2/2553 อายุ 10 ปี	313,709,700.00	300,000,000.00	312,626,709.00	300,000,000.00



	ปี 2554		ปี 2553	
	บาท	บาท	บาท	บาท
	มูลค่ายุติธรรม	ราคาทุน	มูลค่ายุติธรรม	ราคาทุน
หุ้นกู้ บมจ.ปูนซีเมนต์ไทย ครั้งที่ 1/2551 อายุ 4 ปี	-	-	63,145,636.00	62,000,000.00
หุ้นกู้ บมจ.ปูนซีเมนต์ไทย ครั้งที่ 1/2553 อายุ 4 ปี	5,032,420.00	5,000,000.00	5,071,125.00	5,000,000.00
หุ้นกู้ บมจ.ปูนซีเมนต์ไทย ครั้งที่ 1/2554 อายุ 4 ปี	120,865,560.00	120,000,000.00	-	-
หุ้นกู้ บมจ.ปูนซีเมนต์ไทย ครั้งที่ 2/2554 อายุ 4 ปี	20,130,860.00	20,000,000.00	20,290,540.20	20,000,000.00
หุ้นกู้ บมจ.ไออาร์พีซี ครั้งที่ 1/2550 อายุ 7 ปี	10,259,710.00	10,320,281.44	10,286,940.10	10,422,898.50
หุ้นกู้ บมจ.ควอลิตี้ เฮาส์ ครั้งที่ 2/2553 ชุดที่ 1 อายุ 3 ปี	-	-	30,608,519.70	30,000,000.00
หุ้นกู้ บมจ.แลนด์ แอนด์ เฮาส์ ครั้งที่ 1/2551 อายุ 4 ปี	-	-	105,247,200.00	100,000,000.00
หุ้นกู้ บมจ.พุกงา เรียวเอสเตท ครั้งที่ 1/2554 อายุ 5 ปี	19,709,898.00	20,021,366.34	19,936,074.00	20,027,439.74
หุ้นกู้ บมจ.เหมราชพัฒนาที่ดิน ครั้งที่ 2/2554 อายุ 3 ปี	30,170,250.00	30,000,000.00	30,351,780.30	30,000,000.00
หุ้นกู้ บมจ.เหมราชพัฒนาที่ดิน ครั้งที่ 2/2554 อายุ 4 ปี	98,704,678.00	98,125,664.14	47,858,642.53	47,547,484.40
หุ้นกู้ บมจ.เหมราชพัฒนาที่ดิน ครั้งที่ 3/2554 อายุ 5 ปี	126,882,684.00	123,334,682.72	125,860,447.22	123,353,991.60
หุ้นกู้ บมจ.เหมราชพัฒนาที่ดิน ครั้งที่ 4/2554 อายุ 7 ปี	109,232,445.00	108,656,753.76	106,701,941.85	108,448,660.05
หุ้นกู้ บมจ.ไมเนอร์ อินเตอร์เนชั่นแนล ครั้งที่ 1/2554 อายุ 7 ปี	60,873,960.00	60,000,000.00	-	-
หุ้นกู้ บมจ.อีซี บาย ครั้งที่ 1/2553 อายุ 3 ปี	-	-	167,560,642.80	165,300,000.00
หุ้นกู้ บมจ.โรงแรมเซ็นทรัลพลาซ่า ครั้งที่ 1/2553 อายุ 3 ปี	-	-	142,879,098.60	140,000,000.00
หุ้นกู้ บมจ.เซ็นทรัลพัฒนา ครั้งที่ 1/2553 อายุ 5 ปี	20,416,880.00	20,000,000.00	20,539,620.40	20,000,000.00
หุ้นกู้ บมจ.ไทคอนอินดัสเทรียลคอนเน็คชั่น ครั้งที่ 1/2553 อายุ 3 ปี	-	-	51,194,099.50	50,000,000.00
หุ้นกู้ บมจ.ระบบขนส่งมวลชนกรุงเทพ ครั้งที่ 1/2553 อายุ 4 ปี	79,750,008.00	78,084,579.09	80,431,649.22	78,084,579.09
หุ้นกู้ บมจ.ระบบขนส่งมวลชนกรุงเทพ ครั้งที่ 1/2553 อายุ 5 ปี	102,286,209.60	98,546,580.63	102,748,198.58	98,572,691.90
หุ้นกู้ บมจ.ระบบขนส่งมวลชนกรุงเทพ ครั้งที่ 1/2553 อายุ 6 ปี	137,043,140.00	130,000,000.00	136,507,280.00	130,000,000.00
หุ้นกู้ บมจ.ระบบขนส่งมวลชนกรุงเทพ ครั้งที่ 1/2553 อายุ 7 ปี	43,240,320.00	40,000,000.00	42,294,000.80	40,000,000.00
หุ้นกู้ บมจ.ทางยกระดับดอนเมือง ครั้งที่ 1/2554 อายุ 4 ปี	100,984,400.00	1,000.00	100,000,598.00	100,000,000.00
หุ้นกู้ บมจ.ทางยกระดับดอนเมือง ครั้งที่ 1/2554 อายุ 7 ปี	101,861,500.00	100,000,000.00	100,001,399.00	100,000,000.00
หุ้นกู้ บมจ.ทางยกระดับดอนเมือง ครั้งที่ 1/2554 อายุ 10 ปี	103,562,500.00	100,000,000.00	99,999,632.00	100,000,000.00
หุ้นกู้ บมจ.ทุนธนาชาติ ครั้งที่ 1/2553 อายุ 5 ปี	205,283,600.00	200,000,000.00	203,169,802.00	200,000,000.00
หุ้นกู้ บมจ.กรุงเทพดุสิตเวชการ ครั้งที่ 1/2553 อายุ 7 ปี	42,163,520.00	40,000,000.00	41,438,120.80	40,000,000.00
กองทุนวายุภักษ์ อายุ 10 ปี	103,615,500.00	100,500,000.00	108,439,500.00	100,500,000.00
หุ้นสามัญ ธนาคาร กรุงศรีอยุธยา จำกัด (มหาชน)	6,809,000.00	7,590,879.02	7,969,625.00	7,590,879.02
หุ้นสามัญ บริษัท ปตท. จำกัด (มหาชน)	21,846,600.00	19,901,637.73	21,984,000.00	19,901,637.73
หุ้นสามัญ บริษัท ไทยออยล์ จำกัด (มหาชน)	2,281,500.00	2,170,813.91	3,051,750.00	2,170,813.91
รวม	8,620,806,571.20	8,305,523,292.53	8,778,718,563.00	8,455,236,666.53
บวก ค่าเผื่อการปรับมูลค่าเงินลงทุน		315,283,278.67		323,481,896.47
รวม		8,620,806,571.20		8,778,718,563.00



	ปี 2554 บาท ราคาทุน	ปี 2553 บาท ราคาทุน
4.2.2 เงินลงทุนที่ไม่อยู่ในความต้องการของตลาด		
หุ้นกู้ บมจ.การบินไทย จำกัด	1,000,000,000.00	1,000,000,000.00
หุ้นชุมนุมสหกรณ์ออมทรัพย์แห่งประเทศไทย จำกัด	400,000,000.00	400,000,000.00
ชุมนุมสหกรณ์ธนกิจไทย จำกัด	1,000,000.00	-
หุ้นบริษัทสหประกันชีวิต จำกัด	200,000.00	200,000.00
ตัวสัญญาใช้เงินชุมนุมสหกรณ์ออมทรัพย์แห่งประเทศไทย จำกัด	20,000,000.00	220,000,000.00
บัตรเงินฝากบมจ.เงินทุน แอ็ดวานซ์	-	50,000,000.00
รวม	1,421,200,000.00	1,670,200,000.00
รวมเงินลงทุนระยะยาว	10,042,006,571.20	10,448,918,563.00
รวมเงินลงทุนทั้งสิ้น	12,367,443,088.57	12,336,520,852.65

มูลค่ายุติธรรม ตามคำแนะนำกรมตรวจบัญชีสหกรณ์ เรื่อง วิธีปฏิบัติทางบัญชีเกี่ยวกับเงินลงทุน พ.ศ. 2544 หมายถึง จำนวนเงินที่ผู้ซื้อและผู้ขายตกลงแลกเปลี่ยนทรัพย์สินกันซึ่งอาจหมายถึงราคาเสนอซื้อหรือราคาปิดของหลักทรัพย์ในตลาดหลักทรัพย์แห่งประเทศไทยหรือตลาดหลักทรัพย์อื่นที่เผยแพร่ต่อสาธารณชนในแต่ละวัน

สอ.มก. นำพันธบัตรออมทรัพย์ช่วยชาติ พ.ศ. 2545 อายุ 10 ปี จำนวน 5 ล้านบาท และ พันธบัตรออมทรัพย์ บึงบอระเพ็ด พ.ศ. 2547 อายุ 10 ปี จำนวน 20 ล้านบาท ใช้ค่าประกันการถอนเงินฝากผ่านตู้ ATM ของธนาคารไทยพาณิชย์ จำกัด (มหาชน) วงเงิน 25 ล้านบาท และพันธบัตรรัฐบาลเพื่อการปรับโครงสร้างหนี้บึงบอระเพ็ด พ.ศ. 2553 ครั้งที่ 2 อายุ 7 ปี จำนวน 0.16 ล้านบาท ใช้ค่าประกันการใช้ไฟฟ้าของ การไฟฟ้านครหลวงวงเงิน 0.16 ล้านบาท

กองทุนส่วนบุคคล สอ.มก.

สภรณ์ได้ทำสัญญามอบหมายให้บริษัทหลักทรัพย์จัดการกองทุนต่างๆ เป็นผู้จัดการบริหารกองทุนส่วนบุคคล ของ สอ.มก. โดยกำหนดนโยบายการลงทุนภายใต้พระราชบัญญัติสหกรณ์ พ.ศ. 2542 มาตรา 62 และประกาศคณะกรรมการพัฒนาการสหกรณ์แห่งชาติ เรื่อง ข้อกำหนดการฝากหรือลงทุนอย่างอื่นของสหกรณ์ พ.ศ. 2553 ณ วันที่ 31 ธันวาคม 2554 มีบริษัทหลักทรัพย์จัดการกองทุนทั้งสิ้นรวม 2 กองทุน ดังนี้

1) บริษัทหลักทรัพย์จัดการกองทุน เอ็มเอฟซี จำกัด (มหาชน)

สภรณ์ได้ทำสัญญามอบหมายให้ บริษัทหลักทรัพย์จัดการกองทุนเอ็มเอฟซี จำกัด (มหาชน) : MFC เป็นผู้จัดการบริหารกองทุนส่วนบุคคล ตั้งแต่วันที่ 3 กรกฎาคม 2544 โดยมีธนาคารทหารไทย จำกัด (มหาชน) เป็นผู้รับฝากทรัพย์สิน คิดค่าธรรมเนียมการจัดการ และค่าธรรมเนียมผู้รับฝากทรัพย์สิน ตามอัตราผลตอบแทนของกองทุนก่อนหักค่าธรรมเนียมการจัดการ หากอัตราผลตอบแทนต่ำกว่าร้อยละ 4.00 คิดค่าธรรมเนียมร้อยละ 0.07 ของมูลค่าสินทรัพย์สุทธิต่อปี หากอัตราผลตอบแทนอยู่ระหว่างร้อยละ 4.00-5.99 คิดค่าธรรมเนียมร้อยละ 0.14 ของมูลค่าสินทรัพย์สุทธิต่อปี หากอัตราผลตอบแทนอยู่ระหว่างร้อยละ 6.00-9.99 คิดค่าธรรมเนียมร้อยละ 0.21 ของมูลค่าสินทรัพย์สุทธิต่อปี และหากอัตราผลตอบแทนมากกว่าหรือเท่ากับร้อยละ 10 คิดค่าธรรมเนียมร้อยละ 0.28 ของมูลค่าสินทรัพย์สุทธิต่อปี

มูลค่าสินทรัพย์สุทธิ ณ วันที่ 31 ธันวาคม 2554 เป็นจำนวน 754,878,776.42 บาท ค่าธรรมเนียมการจัดการ และค่าธรรมเนียมผู้รับฝากทรัพย์สินเป็นจำนวน 1,351,596.31 บาท



	ปี 2554 บาท มูลค่ายุติธรรม	ปี 2553 บาท มูลค่ายุติธรรม
รายละเอียดการลงทุนโดย บริษัทหลักทรัพย์จัดการกองทุน เอ็มเอฟซี จำกัด (มหาชน)		
(1) เงินฝากธนาคารพาณิชย์	107,974,744.76	36,758,240.09
(2) ตราสารหนี้	482,456,428.53	462,655,769.91
(3) ตราสารทุน	159,687,010.00	261,370,705.00
รวม	750,118,183.29	760,784,715.00
บวก เงินปันผลค้างรับ	4,762,948.03	24,145.00
หัก ภาษีหัก ณ ที่จ่าย ค้างจ่าย	(2,354.90)	(189,781.45)
มูลค่าสินทรัพย์สุทธิ (NAV)	754,878,776.42	760,619,078.55
เงินลงทุน	739,219,247.37	739,219,247.37
รับรู้รายได้	23,000,000.00	-
รับรู้รายได้เป็นผลตอบแทนร้อยละ (ต่อปี)	3.11	-

2) บริษัทหลักทรัพย์จัดการกองทุน กลสิกรไทย จำกัด (มหาชน)

สภรณได้ทำสัญญามอบหมายให้ บริษัทหลักทรัพย์จัดการกองทุนกลสิกรไทย จำกัด (มหาชน) : KASSET เป็นผู้จัดการบริหารกองทุนส่วนบุคคล ตั้งแต่วันที่ 5 กรกฎาคม 2554 วงเงิน 200 ล้านบาท ค่าธรรมเนียมการจัดการกองทุน ตามอัตราผลตอบแทนของกองทุนก่อนหักค่าธรรมเนียมการจัดการ หากอัตราผลตอบแทนน้อยกว่าหรือเท่ากับ Benchmark คิดค่าธรรมเนียมร้อยละ 0.18 ของมูลค่าสินทรัพย์สุทธิ หากอัตราผลตอบแทนมากกว่า Benchmark คิดค่าธรรมเนียมร้อยละ 0.27 ของมูลค่าสินทรัพย์สุทธิ ทั้งนี้มีธนาคารกลสิกรไทย จำกัด (มหาชน) เป็นผู้รับฝากทรัพย์สิน ค่าธรรมเนียมผู้รับฝากทรัพย์สินในอัตราร้อยละ 0.025 ต่อปีของมูลค่าสินทรัพย์สุทธิของกองทุน (Benchmark คำนวณจากผลตอบแทนดัชนีหลักทรัพย์ 30% + อัตราผลตอบแทนเงินฝากประจำ 35% (ธ.กลสิกรไทย ธ.กรุงเทพ และ ธ.ไทยพาณิชย์) + ดัชนีราคาพันธบัตรรัฐบาลของสมาคมตลาดตราสารหนี้ไทย 35%)

มูลค่าสินทรัพย์สุทธิ ณ วันที่ 31 ธันวาคม 2554 เป็นจำนวน 208,918,774.01 บาท ค่าธรรมเนียมการจัดการและค่าธรรมเนียมผู้รับฝากทรัพย์สินเป็นจำนวน 193,983.16 บาท

	ปี 2554 บาท มูลค่ายุติธรรม	ปี 2553 บาท มูลค่ายุติธรรม
รายละเอียดการลงทุนโดย บริษัทหลักทรัพย์จัดการกองทุน กลสิกรไทย จำกัด (มหาชน)		
(1) เงินฝากธนาคารพาณิชย์	4,469,865.67	-
(2) ตราสารหนี้	128,364,577.17	-
(3) ตราสารทุน	76,097,910.00	-
รวม	208,932,352.84	-
หัก ภาษีซื้อค้างจ่าย	(13,578.83)	-
มูลค่าสินทรัพย์สุทธิ (NAV)	208,918,774.01	-
เงินลงทุน	200,000,000.00	-
รับรู้รายได้	5,000,000.00	-
รับรู้รายได้เป็นผลตอบแทนร้อยละ (ต่อปี)	5.10	-



5. เงินให้กู้ยืม - สุทธิ ประกอบด้วย

	ปี 2554		ปี 2553	
	บาท		บาท	
	ระยะสั้น	ระยะยาว	ระยะสั้น	ระยะยาว
5.1 ลูกหนี้เงินให้สมาชิกกู้				
5.1.1 ลูกหนี้เงินกู้ฉุกเฉิน	4,988,100.00	-	5,694,180.00	-
5.1.2 ลูกหนี้เงินกู้สามัญ	158,612,281.47	835,144,319.80	141,550,685.61	708,449,156.88
5.1.3 ลูกหนี้เงินกู้พิเศษ	198,630,068.26	2,306,927,937.19	205,472,749.01	2,118,852,827.79
รวมลูกหนี้เงินให้สมาชิกกู้	362,230,449.73	3,142,072,256.99	352,717,614.62	2,827,301,984.67
5.2 ลูกหนี้เงินให้สหกรณ์อื่นกู้	679,920,000.00	1,101,810,000.00	693,380,600.00	1,098,987,350.00
5.3 โครงการจัดหาอาคารและครุภัณฑ์ มก.	-	1,337,524,497.39	-	1,030,129,357.53
รวมเงินให้กู้ยืม	1,042,150,449.73	5,581,406,754.38	1,046,098,214.62	4,956,418,692.20

6. ลูกหนี้ - สุทธิ ประกอบด้วย

	ปี 2554		ปี 2553	
	บาท		บาท	
	ระยะสั้น	ระยะยาว	ระยะสั้น	ระยะยาว
ลูกหนี้เงินยืมตรง	200,000.00	-	-	-
ลูกหนี้ระหว่างดำเนินคดี-สมาชิก	224,776.88	-	13,975,483.90	-
ลูกหนี้ตามคำพิพากษา-สมาชิก	5,250,562.41	-	5,735,695.54	-
ลูกหนี้ตามคำพิพากษา-สหกรณ์อื่น	89,944,751.80	-	89,944,751.80	-
รวมลูกหนี้อื่น	95,620,091.09	-	109,655,931.24	-
หัก ค่าเผื่อหนี้สงสัยจะสูญลูกหนี้-สมาชิก	(5,362,950.85)	-	(8,530,792.30)	-
ค่าเผื่อหนี้สงสัยจะสูญลูกหนี้-สหกรณ์อื่น	(89,944,751.80)	-	(89,944,751.80)	-
รวมลูกหนี้อื่น-สุทธิ	312,388.44	-	11,180,387.14	-

7. ดอกเบี้ยเงินให้กู้ค้ำรับ - สุทธิ ประกอบด้วย

	ปี 2554	ปี 2553
	บาท	บาท
ดอกเบี้ยเงินให้สหกรณ์อื่นกู้ค้ำรับ	522,916.92	482,415.48
ดอกเบี้ยเงินโครงการพิเศษ มก.ค้ำรับ	29,360,499.84	15,234,685.24
รวม	29,883,416.76	15,717,100.72



8. สินทรัพย์หมุนเวียนอื่น ประกอบด้วย

	ปี 2554	ปี 2553
	บาท	บาท
ดอกเบี้ยเงินลงทุนค้างรับ	135,888,748.56	92,999,724.44
ดอกเบี้ยเงินฝากสหกรณ์อื่นค้างรับ	920,684.94	10,328.77
เงินทดรองดำเนินงานคดี	809,697.28	804,749.28
เครื่องเขียนแบบพิมพ์	215,799.12	183,942.04
เงินปันผล/เฉลี่ยคืนตลาดเคลื่อน	-	22,680.46
เงินรอเรียกเก็บ	-	4,975.00
รวม	137,834,929.90	94,026,399.99

9. ที่ดิน อาคารและอุปกรณ์ - สุภรี ประกอบด้วย

	ปี 2554	ปี 2553
	บาท	บาท
ที่ดิน	5,581,950.00	5,581,950.00
อาคารศูนย์ฝึกอบรมระยอง	4,560,578.05	5,003,994.05
ยานพาหนะ	451,500.61	712,892.61
ครุภัณฑ์ สอ.มก.	4,167,894.53	2,097,257.98
ครุภัณฑ์ KU HOME	2,372.00	2,372.00
สินทรัพย์ระหว่างปรับปรุง	2,900,000.00	-
รวม	17,664,295.19	13,398,466.64

10. สินทรัพย์ไม่มีตัวตน - สุภรี ประกอบด้วย

	ปี 2554	ปี 2553
	บาท	บาท
สิทธิการใช้ประโยชน์ในอาคาร สอ.มก. และลานจอดรถ	83,319,822.12	93,283,304.25
สิทธิการใช้ซอฟต์แวร์	483.18	24,525.18
รวม	83,320,305.30	93,307,829.43

11. สินทรัพย์ไม่หมุนเวียนอื่น ประกอบด้วย

	ปี 2554	ปี 2553
	บาท	บาท
เงินประกันและมัดจำ	20,500.00	20,500.00
สินทรัพย์แทนการชำระหนี้รอจำหน่าย	23,316,076.34	23,316,076.34
รวม	23,336,576.34	23,336,576.34



12. เงินกู้ยืมระยะสั้น ประกอบด้วย

	ปี 2554	ปี 2553
	บาท	บาท
เงินกู้ยืมระยะสั้น	830,000,000.00	440,000,000.00
ตัวสัญญาใช้เงิน	799,347,500.00	-
รวม	1,629,347,500.00	440,000,000.00

เงินกู้ยืมจาก

- ธนาคารกรุงไทย จำกัด (มหาชน) จำนวนรวม 590,000,000.00 บาท อัตราดอกเบี้ยร้อยละ 3.45 ต่อปี โดยมีพันธบัตรรัฐบาลและพันธบัตรรัฐวิสาหกิจเป็นหลักประกัน
- ธนาคารทหารไทย จำกัด (มหาชน) จำนวนรวม 240,000,000.00 บาท อัตราดอกเบี้ยร้อยละ 3.45 ต่อปี โดยมีหุ้นกู้เอกชนเป็นหลักประกัน

13. อุดหนุนซื้อคืนภาคเอกชน ประกอบด้วย

	ปี 2554	ปี 2553
	บาท	บาท
อุดหนุนซื้อคืนภาคเอกชน	700,000,000.00	-
รวม	700,000,000.00	-

สหกรณ์ฯ มีการทำสัญญาขายหลักทรัพย์โดยมีสัญญาซื้อคืนตามอุดหนุนซื้อคืนภาคเอกชน กับธนาคารฮ่องกงและเซี่ยงไฮ้แบงกิงคอร์ปอเรชั่น จำกัด วงเงินจำนวน 700,000,000.00 บาท หลักทรัพย์ที่ใช้ขายตามสัญญา คือ พันธบัตรออมทรัพย์ออมทรัพย์ ธปท. ปี พ.ศ. 2552 ครั้งที่ 1 อายุ 7 ปี จำนวน 649,900,000.00 บาท

ข้อผูกพัน

- วงเงินกู้ยืมโดยออกตัวสัญญาใช้เงินกับธนาคารต่างๆ โดยใช้หลักประกันในรูปพันธบัตรและหุ้นกู้มีดังนี้
 - ธนาคารกรุงศรีอยุธยา จำกัด (มหาชน) สาขา มก. วงเงิน 80 ล้านบาท
 - หุ้นกู้ บมจ. โกลว์ พลังงาน ครั้งที่ 2/2553 ชุดที่ 3 อายุ 9 ปี จำนวน 100 ล้านบาท
 - ธนาคารไทยพาณิชย์ จำกัด (มหาชน) สาขารัชโยธิน วงเงิน 650 ล้านบาท
 - หุ้นกู้ บมจ. ปตท. ครั้งที่ 1/2546 ชุดที่ 2 อายุ 10 ปี จำนวน 200 ล้านบาท
 - หุ้นกู้ บมจ. พีทีที โกลบอล เคมิคอล ครั้งที่ 1/2553 อายุ 5 ปี จำนวน 420 ล้านบาท
 - หุ้นกู้ บมจ. ปตท. เคมิคอล ครั้งที่ 1/2553 อายุ 10 ปี จำนวน 200 ล้านบาท
 - ธนาคารกรุงไทย จำกัด (มหาชน) สำนักบริการธุรกิจสุวรรณค์ วงเงิน 1,400 ล้านบาท
 - พันธบัตรการเคหะแห่งชาติ พ.ศ. 2545 ครั้งที่ 2 อายุ 10 ปี จำนวน 50 ล้านบาท
 - พันธบัตรออมทรัพย์ช่วยชาติ พ.ศ. 2545 อายุ 10 ปี จำนวน 133.00 ล้านบาท



- พันธบัตรออมทรัพย์ ปีงบประมาณ พ.ศ. 2547 อายุ 10 ปี จำนวน 165 ล้านบาท
 - พันธบัตรธนาคารอาคารสงเคราะห์ พ.ศ. 2549 ครั้งที่ 20 อายุ 7 ปี จำนวน 50 ล้านบาท
 - พันธบัตรการไฟฟ้าส่วนภูมิภาค พ.ศ. 2546 ครั้งที่ 10 จำนวน 50 ล้านบาท
 - พันธบัตรการเคหะแห่งชาติ พ.ศ. 2551 ครั้งที่ 13 อายุ 6 ปี จำนวน 100 ล้านบาท
 - หุ้นกู้ บมจ.ปตท. ครั้งที่ 1/2552 จำนวน 100 ล้านบาท
 - หุ้นกู้ บมจ.ปตท. ครั้งที่ 2/2552 ชุดที่ 3 จำนวน 300 ล้านบาท
 - หุ้นกู้ บมจ.ปตท.สำรวจและผลิตปิโตรเลียม ครั้งที่ 2/2552 ครั้งที่ 2 จำนวน 300 ล้านบาท
- 1.4 ธนาคารกสิกรไทย จำกัด (มหาชน) สาขามหาวิทยาลัยเกษตรศาสตร์ บางเขน วงเงิน 660 ล้านบาท
- พันธบัตร ธพท. ประเภทออมทรัพย์ ปี พ.ศ. 2550 ครั้งที่ 1 อายุ 7 ปี จำนวน 210 ล้านบาท
 - พันธบัตรออมทรัพย์ช่วยชาติ ปี พ.ศ. 2545 อายุ 10 ปี จำนวน 1 ล้านบาท
 - พันธบัตรธนาคารอาคารสงเคราะห์ พ.ศ. 2551 ครั้งที่ 10 จำนวน 100 ล้านบาท
 - หุ้นกู้ บมจ.ปูนซีเมนต์ไทย ครั้งที่ 1/2554 อายุ 4 ปี จำนวน 120 ล้านบาท
 - หุ้นกู้ บมจ.ทุนธนชาติ ครั้งที่ 1/2552 อายุ 5 ปี จำนวน 200 ล้านบาท
 - หุ้นกู้ บมจ.ระบบขนส่งมวลชนกรุงเทพ ครั้งที่ 1/2552 ชุดที่ 4 อายุ 6 ปี จำนวน 130 ล้านบาท
- 1.5 ธนาคารทหารไทย จำกัด (มหาชน) สำนักงานใหญ่ วงเงิน 300 ล้านบาท
- หุ้นกู้ บมจ.ระบบขนส่งมวลชนกรุงเทพ ครั้งที่ 1/2552 ชุดที่ 5 อายุ 7 ปี จำนวน 40 ล้านบาท
 - หุ้นกู้ บมจ.กรุงเทพอุตสาหกรรม ครั้งที่ 1/ 2552 ชุดที่ 2 อายุ 7 ปี จำนวน 40 ล้านบาท
 - หุ้นกู้ บมจ.ทางยกระดับดอนเมือง ครั้งที่ 1/2553 ชุดที่ 2 อายุ 4 ปี จำนวน 100 ล้านบาท
 - หุ้นกู้ บมจ.ทางยกระดับดอนเมือง ครั้งที่ 1/2553 ชุดที่ 4 อายุ 6 ปี จำนวน 100 ล้านบาท
 - หุ้นกู้ บมจ.ทางยกระดับดอนเมือง ครั้งที่ 1/2553 ชุดที่ 5 อายุ 10 ปี จำนวน 100 ล้านบาท
2. วงเงินเบิกเกินบัญชีธนาคารต่างๆ โดยใช้หลักประกันในรูปพันธบัตรฯ มีดังนี้
- 2.1 ธนาคารกรุงศรีอยุธยา จำกัด (มหาชน) สาขา มก. วงเงิน 20 ล้านบาท
- พันธบัตรรัฐบาลเพื่อการปรับโครงสร้างหนี้ในปีงบประมาณ พ.ศ. 2553 ครั้งที่ 2 จำนวน 22 ล้านบาท
- 2.2 ธนาคารทหารไทย จำกัด (มหาชน) สาขามหาวิทยาลัยเกษตรศาสตร์ วงเงิน 20 ล้านบาท
- พันธบัตรรัฐบาลเพื่อการปรับโครงสร้างหนี้ในปีงบประมาณ พ.ศ. 2553 ครั้งที่ 2 จำนวน 20 ล้านบาท
 - พันธบัตรรัฐบาลกรณีพิเศษในปีงบประมาณ พ.ศ. 2549 ครั้งที่ 6 จำนวน 2 ล้านบาท
- 2.3 ธนาคารกรุงไทย จำกัด (มหาชน) สาขามหาวิทยาลัยเกษตรศาสตร์ วงเงิน 5 ล้านบาท
- พันธบัตรออมทรัพย์ช่วยชาติ ปี พ.ศ. 2545 อายุ 10 ปี จำนวน 5 ล้านบาท
- 2.4 ธนาคารกสิกรไทย จำกัด (มหาชน) สาขามหาวิทยาลัยเกษตรศาสตร์ วงเงิน 5 ล้านบาท
- พันธบัตรออมทรัพย์ช่วยชาติ พ.ศ. 2545 อายุ 10 ปี จำนวน 5.60 ล้านบาท
- 2.5 ธนาคารไทยพาณิชย์ จำกัด (มหาชน) สาขามหาวิทยาลัยเกษตรศาสตร์ วงเงิน 5 ล้านบาท
- พันธบัตรรัฐบาลเพื่อการปรับโครงสร้างหนี้ในปีงบประมาณ พ.ศ. 2553 ครั้งที่ 2 จำนวน 5 ล้านบาท
- 2.6 ธนาคารกรุงเทพ จำกัด (มหาชน) สาขาวารจักร วงเงิน 5 ล้านบาท
- พันธบัตรออมทรัพย์ปีงบประมาณ พ.ศ. 2545 อายุ 10 ปี จำนวน 5 ล้านบาท



14. เงินรับฝาก ประกอบด้วย

	ปี 2554	ปี 2553
	บาท	บาท
เงินรับฝากออมทรัพย์	333,911,901.40	302,857,984.46
เงินรับฝากออมทรัพย์พิเศษ	8,521,788,219.93	9,703,009,517.96
เงินรับฝากประจำ	2,323,731,916.01	2,714,134,512.63
รวม	11,179,432,037.34	12,720,002,015.05

15. หนี้สินหมุนเวียนอื่น ประกอบด้วย

	ปี 2554	ปี 2553
	บาท	บาท
ดอกเบี้ยเงินรับฝากค้างจ่าย	19,854,961.33	35,330,304.51
ดอกเบี้ยตั๋วสัญญาใช้เงินค้างจ่าย	20,621,827.11	-
ดอกเบี้ยเงินกู้ค้างจ่าย	1,178,616.44	69,616.43
ค่าใช้จ่ายค้างจ่าย	8,348,933.11	2,572,293.31
เงินรอจ่ายคืน	51,373,373.10	50,441,687.94
รายได้รับล่วงหน้า	1,675,000.00	1,675,000.00
ภาษีหัก ณ ที่จ่าย	1,247,874.56	75,940.19
บัญชีพักเจ้าหน้าที่ ATM	4,062,010.00	-
เงินโครงการสงเคราะห์	280,455.00	259,170.00
รวม	108,643,050.65	90,424,012.38

16. หนี้สินไม่หมุนเวียนอื่น ประกอบด้วย

	ปี 2554	ปี 2553
	บาท	บาท
สำรองบำเหน็จเจ้าหน้าที่	9,344,235.29	8,239,301.84
เงินประกัน	2,215,835.00	1,714,510.00
รวม	11,560,070.29	9,953,811.84



17. ทุนสะสมตามข้อบังคับ ระเบียบ และอื่นๆ	ประกอบด้วย	
	ปี 2554	ปี 2553
	บาท	บาท
ทุนสาธารณประโยชน์	14,024,595.51	17,353,056.22
ทุนรักษาระดับอัตราเงินปันผล	43,408,448.71	33,703,869.42
ทุนสะสมสร้างสำนักงาน	19,163,124.71	19,163,124.71
ทุนสวัสดิการสมาชิก	49,602,124.88	27,962,341.76
รวม	126,198,293.81	98,182,392.11

18. กำไรจากเงินลงทุนที่ยังไม่เกิดขึ้น	ประกอบด้วย	
	ปี 2554	ปี 2553
	บาท	บาท
ยอดยกมาต้นงวด	336,447,947.02	168,585,534.22
การเปลี่ยนแปลงในระหว่างงวด	(13,631,601.86)	167,862,412.80
ยอดคงเหลือปลายงวด	322,816,345.16	336,447,947.02

19. ค่าเบี้ยประชุม	ประกอบด้วย	
	ปี 2554	ปี 2553
	บาท	บาท
ค่าเบี้ยประชุม-กรรมการ	938,900.00	806,900.00
ค่าเบี้ยประชุม-ที่ปรึกษา	25,800.00	11,000.00
ค่าเบี้ยประชุม-ผู้ตรวจสอบกิจการและผู้ตรวจสอบภายใน	16,800.00	15,600.00
ค่าเบี้ยประชุม-อื่นๆ	73,300.00	26,400.00
รวม	1,054,800.00	859,900.00



วาระที่ 5

พิจารณาเรื่องสืบเนื่องจาก การประชุมใหญ่สามัญ ครั้งที่ 1/2554 วันที่ 28 กันยายน 2554

5.1 พิจารณาแก้ไขระเบียบ

“ว่าด้วยการสรรหาผู้ตรวจสอบกิจการ พ.ศ. 2554”

5.2 พิจารณารูปแบบวิธีการลงคะแนน

สรรหาคณะกรรมการดำเนินการ

5.3 พิจารณาแก้ไขระเบียบ “ว่าด้วยการสรรหา

คณะกรรมการดำเนินการ (ฉบับที่ 3) พ.ศ. 2554



วาระที่ 5 พิจารณาเรื่องสืบเนื่องจากการประชุมใหญ่วิสามัญ ครั้งที่ 1/2554 วันที่ 28 กันยายน 2554

5.1 พิจารณาแก้ไขระเบียบ “ว่าด้วยการสรรหาผู้ตรวจสอบกิจการ พ.ศ. 2555”

ตามข้อบังคับสภรณออมทรพยมหาวิทยาลัยเกษตรศาสตร์ จรกัด ข้อ 58 วรรค 2 “...สภรณสามารถออกระเบียบว่าด้วยการสรรหาผู้ตรวจสอบกิจการ โดยความเห็นชอบของที่ประชุมใหญ่...” นั้น

คณะกรรมการดำเนินการขอเสนอที่ประชุมใหญ่เพื่อพิจารณาระเบียบว่าด้วยการสรรหาผู้ตรวจสอบกิจการ พ.ศ. 2555 ดังนี้

ข้อความเดิม	ข้อความที่ขอแก้ไขเพิ่มเติมใหม่	เหตุผล
<p>ข้อ 1. ระเบียบนี้เรียกว่า “ระเบียบสภรณออมทรพยมหาวิทยาลัยเกษตรศาสตร์ จรกัด ว่าด้วยการสรรหาผู้ตรวจสอบกิจการ พ.ศ. 2547”</p> <p>ข้อ 2. ให้ใช้ระเบียบนี้ในการสรรหาผู้ตรวจสอบกิจการ ตั้งแต่ปีการบัญชีสภรณออมทรพยมหาวิทยาลัยเกษตรศาสตร์ จรกัด พ.ศ. 2548 เป็นต้นไป</p> <p>ฯลฯ</p> <p>5.2.2 คุณสมบัติทั่วไปของผู้สมัคร</p> <p>ฯลฯ</p> <p>(3) ไม่เป็นผู้มีคุณสมบัติอย่างใดอย่างหนึ่ง ดังนี้</p> <p>(ก) เป็นผู้สอบบัญชีหรือผู้ช่วยผู้สอบบัญชี หรือบุคคลที่อยู่ในสังกัดนิติบุคคลที่รับงานสอบบัญชีของสภรณ</p> <p>(ข) เคยเป็นกรรมการของสภรณ และได้พ้นหน้าที่จากการเป็นคณะกรรมการดังกล่าวยังไม่ครบ 2 ปี</p> <p>ฯลฯ</p> <p>5.3 การพิจารณาและคัดเลือก</p> <p>5.3.1 เมื่อคณะกรรมการสรรหาพิจารณาคัดเลือกผู้สมัครที่มีคุณสมบัติด้านต่างๆ ในข้อ 5.2 ให้ได้ผู้สมัครที่มีคุณสมบัติดีมากและเหมาะสม ในด้านวิชาชีพต่างๆ ด้านละไม่เกินจำนวน 3 คน รวมกันไม่เกินจำนวน 9 คน</p>	<p>ข้อ 1. ระเบียบนี้เรียกว่า “ระเบียบสภรณออมทรพยมหาวิทยาลัยเกษตรศาสตร์ จรกัด ว่าด้วยการสรรหาผู้ตรวจสอบกิจการ พ.ศ. 2555”</p> <p>ข้อ 2. ให้ใช้ระเบียบนี้ในการสรรหาผู้ตรวจสอบกิจการ ตั้งแต่ปีการบัญชีสภรณออมทรพยมหาวิทยาลัยเกษตรศาสตร์ จรกัด พ.ศ. 2556 เป็นต้นไป</p> <p>ฯลฯ</p> <p>5.2.2 คุณสมบัติทั่วไปของผู้สมัคร</p> <p>ฯลฯ</p> <p>(3) ไม่เป็นผู้สอบบัญชีหรือผู้ช่วยผู้สอบบัญชี หรือบุคคลที่อยู่ในสังกัดนิติบุคคลที่รับงานสอบบัญชีของสภรณ</p> <p>5.3 การสรรหา</p> <p>ให้ประธานคณะกรรมการสรรหาประกาศรายชื่อผู้สมัครเป็นผู้ตรวจสอบกิจการตามกลุ่มสาขาวิชาชีพซึ่งมีคุณสมบัติตามข้อ 5.2 เพื่อจัดให้มีการลงคะแนนเสียงต่อไป</p> <p>ฯลฯ</p>	<p>เพื่อให้สมาชิกเป็นผู้พิจารณาโดยตรง</p>



ข้อความเดิม	ข้อความที่ขอแก้ไขเพิ่มเติมใหม่	เหตุผล
<p>5.3.2 ให้ประธานคณะกรรมการสรรหาประกาศรายชื่อผู้ผ่านการคัดเลือกเป็นผู้ได้รับการสรรหาแต่ละด้านสาขาวิชาชีพดังกล่าวใน 5.3.1 ข้างต้นไว้ ณ ที่ทำการสหกรณ์</p> <p>5.3.3 ให้ประธานคณะกรรมการสรรหานำส่งประกาศรายชื่อผู้ได้รับการสรรหาดังกล่าวใน 5.3.2 ต่อประธานคณะกรรมการดำเนินการ เพื่อจัดให้มีการลงคะแนนเสียงเป็นผู้ได้รับเลือกตั้งเป็นผู้ตรวจสอบกิจการต่อไป</p> <p>ฯลฯ</p>		

จึงเสนอที่ประชุมเพื่อพิจารณา

มติที่ประชุม

5.2 พิจารณารูปแบบวิธีการลงคะแนนสรรหาคณะกรรมการดำเนินการ

ตามที่ที่ประชุมใหญ่สามัญ ครั้งที่ 1 ปี พ.ศ. 2554 วันพฤหัสบดีที่ 28 กันยายน 2554 ได้มีมติให้ถอนเรื่องการพิจารณารูปแบบวิธีการลงคะแนนสรรหาคณะกรรมการดำเนินการ และนำไปเสนอที่ประชุมใหญ่สามัญประจำปี 2554 เพื่อพิจารณา นั้น

รูปแบบวิธีการสรรหาคณะกรรมการสหกรณ์ออมทรัพย์มหาวิทยาลัยเกษตรศาสตร์ จำกัด จากการนับคะแนนแบบสอบถาม เมื่อวันที่ 16 กันยายน 2554 มีดังนี้

- 1) **รูปแบบเดิมในปัจจุบัน** คือ สมาชิก 1 คน เลือกได้เฉพาะสายตัวเองถือครอง (สายวิชาการ หรือสายสนับสนุน)
- 2) **รูปแบบใหม่** คือ สมาชิก 1 คน สามารถเลือกได้ 2 สาย ทั้งสายวิชาการ และสายสนับสนุน ผลการนับคะแนนแบบสอบถามฯ สมาชิกเลือกรูปแบบใหม่มากกว่ารูปแบบเดิม

จึงเสนอที่ประชุมเพื่อพิจารณาให้ความเห็นชอบการเปลี่ยนแปลงรูปแบบวิธีการลงคะแนนสรรหาคณะกรรมการดำเนินการจากรูปแบบเดิม คือ เลือกได้เฉพาะสายของสมาชิก เป็น **รูปแบบใหม่ คือ เลือกได้ทั้ง 2 สาย ทั้งสายวิชาการและสายสนับสนุน**

มติที่ประชุม



5.3 พิจารณาแก้ไขระเบียบ “ว่าด้วยการสรรหาคณะกรรมการ (ฉบับที่ 3) พ.ศ. 2555

ตามข้อบังคับของสภรณ์อ้อมกริพย์มหาวิทยาลัยเกษตรศาสตร์ จำกัด ข้อ 61 ระเบียบของสภรณ์ว่าด้วยการสรรหาคณะกรรมการดำเนินการ จะต้องได้รับความเห็นชอบจากที่ประชุมใหญ่ นั้น

คณะกรรมการดำเนินการ ขอเสนอแก้ไขระเบียบว่าด้วยการสรรหาคณะกรรมการ (ฉบับที่ 3) พ.ศ. 2555 เพื่อให้สอดคล้องกับรูปแบบวิธีการลงคะแนนสรรหากรรมการ คือ สมาชิก 1 คน สามารถเลือกได้ 2 สาย ทั้งสายวิชาการและสายสนับสนุน ดังนี้

ข้อความเดิม	ข้อความที่ขอแก้ไขเพิ่มเติมใหม่	เหตุผล
<p>ข้อ 1 ระเบียบนี้เรียกว่า “ระเบียบสภรณ์อ้อมกริพย์ มหาวิทยาลัยเกษตรศาสตร์ จำกัด ว่าด้วยการสรรหาคณะกรรมการดำเนินการ พ.ศ. 2543”</p> <p>ฯลฯ</p>	<p>ข้อ 1 ระเบียบนี้เรียกว่า “ระเบียบสภรณ์อ้อมกริพย์ มหาวิทยาลัยเกษตรศาสตร์ จำกัด ว่าด้วยการสรรหาคณะกรรมการดำเนินการ (ฉบับที่ 3) พ.ศ. 2555”</p> <p>ฯลฯ</p>	
<p>ข้อ 6 คณะกรรมการสรรหามีอำนาจหน้าที่ ดังนี้</p> <p>ฯลฯ</p> <p>(7) ควบคุมดูแลตรวจสอบหลักฐานของสมาชิกสายวิชาการหรือสมาชิกสายสนับสนุนที่ขอรับบัตรลงคะแนนจากเจ้าหน้าที่ โดยให้เจ้าหน้าที่ขอคูบัตรประจำตัวเจ้าหน้าที่ของรัฐ บัตรประจำตัวพนักงาน บัตรประจำตัวลูกจ้างประจำ บัตรประจำตัวประชาชน บัตรอนุญาตขับขี่ บัตรที่สภรณ์ออกให้ หรือหนังสือรับรองจากผู้บังคับบัญชาระดับหัวหน้าภาควิชา หรือเทียบเท่าขึ้นไป ที่เชื่อได้ว่าผู้ขอรับบัตรลงคะแนนเป็นความจริง การจ่ายบัตรลงคะแนนให้จ่ายแก่สมาชิกผู้มาขอรับบัตร 1 คน ต่อ 1 ฉบับ โดยให้สมาชิกลงลายมือชื่อรับบัตรลงคะแนนและจะต้องนำบัตรใส่หีบบัตรลงคะแนนในทันทีที่ได้รับบัตรลงคะแนน</p> <p>ฯลฯ</p>	<p>ข้อ 2 ให้ยกเลิกความในข้อ 6(7) และให้ใช้ความต่อไปนี้แทน</p> <p>(7) ควบคุมดูแลตรวจสอบหลักฐานของสมาชิกสายวิชาการหรือสมาชิกสายสนับสนุนที่ขอรับบัตรลงคะแนนจากเจ้าหน้าที่ โดยให้เจ้าหน้าที่ขอคูบัตรประจำตัวเจ้าหน้าที่ของรัฐ บัตรประจำตัวพนักงาน บัตรประจำตัวลูกจ้างประจำ บัตรประจำตัวประชาชน บัตรอนุญาตขับขี่ บัตรที่สภรณ์ออกให้ หรือหนังสือรับรองจากผู้บังคับบัญชาระดับหัวหน้าภาควิชา หรือเทียบเท่าขึ้นไป ที่เชื่อได้ว่าผู้ขอรับบัตรลงคะแนนเป็นความจริง การจ่ายบัตรลงคะแนนให้จ่ายแก่สมาชิกผู้มาขอรับบัตร 1 คน ต่อ 2 ฉบับ โดยให้สมาชิกลงลายมือชื่อรับบัตรลงคะแนนและจะต้องนำบัตรใส่หีบบัตรลงคะแนนในทันทีที่ได้รับบัตรลงคะแนน</p>	<p>เปลี่ยนให้สอดคล้องกับรูปแบบวิธีการลงคะแนนสรรหากรรมการ คือ สมาชิก 1 คน เลือกได้ 2 สาย ทั้งสายวิชาการและสายสนับสนุน</p>
<p>ข้อ 7 การสรรหากรรมการ มี 2 ขั้นตอนดังนี้</p> <p>(1) ให้สมาชิกลงคะแนนเสียงเลือกผู้สมัครรับเลือกตั้ง โดยวิธีลับตามประเภทสมาชิกสายวิชาการหรือสมาชิกสายสนับสนุนที่ตนสังกัด ดังกล่าวในข้อ 3</p> <p>ฯลฯ</p>	<p>ข้อ 3 ให้ยกเลิกความในข้อ 7(1) และให้ใช้ความต่อไปนี้แทน</p> <p>(1) ให้สมาชิกลงคะแนนเสียงเลือกผู้สมัครรับเลือกตั้ง โดยวิธีลับและมีสิทธิ์ลงคะแนนเลือกผู้สมัครทั้ง 2 สาย ทั้งสายวิชาการและสายสนับสนุน ตามประกาศของสภรณ์ฯ</p> <p>ฯลฯ</p>	

จึงเสนอที่ประชุมพิจารณา

มติที่ประชุม



วาระที่ 6

**พิจารณาการจัดสรรทำโรสุทธี
ประจำปี 2554**



สภรณ์อ้อมกรัพย์มหาวิทยาลัยเกษตรศาสตร์ จำกัด

การจัดสรรกำไรสุทธิประจำปี 2554
(กำไรที่จัดสรร 508,170,991.14 บาท)

รายการ	ปี 2554		ปี 2553	
	บาท	%	บาท	%
1 ทุนสำรอง ไม่น้อยกว่าร้อยละ 10 ของกำไรสุทธิ	71,395,579.60	14.05	112,992,024.84	23.29
2 ค่าบำรุงสันนิบาตสหกรณ์แห่งประเทศไทย ร้อยละ 5 ของกำไรสุทธิไม่เกิน 10,000 บาท	10,000.00	0.00	10,000.00	0.00
3 เงินปันผลร้อยละ 6.35 ตามหุ้นที่ชำระแล้ว	266,940,301.07	52.53	234,061,047.04	48.24
4 เงินเฉลี่ยคืนร้อยละ 35 ของดอกเบี้ยเงินกู้ที่ชำระแล้ว	66,635,534.58	13.11	58,396,978.16	12.03
5 เงินโบนัสกรรมการและเจ้าหน้าที่ ไม่เกินร้อยละ 10 ของกำไรสุทธิ	6,860,308.38	1.35	6,984,570.00	1.44
6 ทุนรักษาระดับอัตราเงินปันผล ไม่เกินร้อยละ 2 ของทุนเรือนหุ้น	10,296,184.78	2.03	9,704,579.29	2.00
7 ทุนสาธารณประโยชน์ ไม่เกินร้อยละ 10 ของกำไรสุทธิ	30,657,856.57	6.03	9,704,579.29	2.00
8 ทุนสวัสดิการสมาชิก ไม่เกินร้อยละ 20 ของกำไรสุทธิ	55,375,226.16	10.90	53,375,186.12	11.00
	508,170,991.14	100.00	485,228,964.74	100.00
ผลการจัดสรรกำไรสุทธิประจำปี 2554 ตามที่เสนอจะมีผลดังนี้				
1. กลับมาเป็นของสมาชิก	333,575,835.65	65.64	292,458,025.20	60.27
2. เป็นประโยชน์แก่สมาชิก	167,724,847.11	33.01	185,776,369.54	38.29
3. เป็นของกรรมการและเจ้าหน้าที่	6,860,308.38	1.35	6,984,570.00	1.44
4. เป็นของสันนิบาตสหกรณ์	10,000.00	0.00	10,000.00	0.00
	508,170,991.14	100.00	485,228,964.74	100.00

หมายเหตุ	1) อัตราดอกเบี้ยเงินกู้เฉลี่ยทั้งปี	5.78 ต่อปี
	หัก เงินเฉลี่ยคืนให้ร้อยละ 35 ของดอกเบี้ยเงินให้กู้	<u>2.02</u> ต่อปี
	คงเหลือ ดอกเบี้ยเงินกู้ร้อยละ	<u>3.76</u> ต่อปี
	2) อัตราดอกเบี้ยเงินฝากออมทรัพย์เฉลี่ยทั้งปี	1.63 ต่อปี
	3) อัตราดอกเบี้ยเงินฝากออมทรัพย์พิเศษเฉลี่ยทั้งปี	3.00 ต่อปี



วาระที่ 7

**พิจารณาอนุมัติงบประมาณรายจ่าย
ในการดำเนินงานของสหกรณ์ออมทรัพย์
ประจำปี 2555**



ประมาณ รายได้ รายจ่าย ประจำปี 2555

หน่วย : ล้านบาท

1. ประมาณการรายได้

1.1 ดอกเบี้ยเงินให้กู้แก่สมาชิก	290
1.2 ดอกเบี้ยเงินให้กู้แก่สหกรณ์อื่น	90
1.3 รายได้จากการลงทุนและอื่นๆ	720
รวม	<u>1,100</u>

2. ประมาณการรายจ่าย

2.1 ดอกเบี้ยจ่าย	502
2.2 ค่าใช้จ่ายในการบริหาร	63
รวม	<u>565</u>
ประมาณการกำไรสุทธิ	<u>535</u>



สหกรณ์ออมทรัพย์มหาวิทยาลัยเกษตรศาสตร์ จำกัด

งบประมาณรายจ่าย ประจำปี 2555

คณะกรรมการดำเนินการขอนำเสนองบประมาณรายจ่ายต่อที่ประชุมใหญ่สามัญประจำปี 2554 เพื่อพิจารณาอนุมัติตามความในข้อบังคับของสหกรณ์ ข้อ 48 (23) ดังนี้

	บาท
1. งบค่าใช้จ่าย	
1.1 งบงานประจำและต่อเนื่อง	
1.1.1 หมวดค่าใช้จ่ายเกี่ยวกับเจ้าหน้าที่	23,428,000.00
1.1.2 หมวดค่าใช้จ่ายเกี่ยวกับอาคาร สถานที่และอุปกรณ์	5,817,000.00
1.1.3 หมวดค่าใช้จ่ายเกี่ยวกับสมาชิก	17,493,000.00
1.1.4 หมวดค่าใช้จ่ายดำเนินงานอื่น	12,878,000.00
รวมค่าใช้จ่ายตามงบงานประจำและต่อเนื่อง	59,616,000.00
1.2 งบกลางโดยความเห็นชอบของคณะกรรมการดำเนินการ (ร้อยละ 5.00 ของงบงานประจำ)	2,980,000.00
รวมงบค่าใช้จ่ายทั้งสิ้น	62,596,000.00
2. งบจัดซื้อครุภัณฑ์ ที่ดิน และสิ่งปลูกสร้าง	5,860,000.00
3. งบตามแผนพัฒนา	4,200,000.00
รวมงบประมาณทั้งสิ้น	72,656,000.00



รายการ	ปี 2554		ปี 2555 ยอดคง	เหตุผลและความจำเป็น
	งบประมาณ	จ่ายจริง		
1. หมวดค่าใช้จ่ายเกี่ยวกับเจ้าหน้าที่	19,414,000.00	17,114,950.42	23,428,000.00	
1.1 เงินเดือน ค่าจ้าง	13,888,960.00	13,020,968.40	15,580,800.00	<ul style="list-style-type: none"> - สำหรับอัตราเดิม 31 อัตรา และอัตราใหม่ 2 อัตรา (ฝ่ายสนับสนุน 1 ตำแหน่ง ฝ่ายการเงินและการลงทุน 1 ตำแหน่ง) - ค่าจ้างพนักงานส่งเอกสาร - สำหรับบริการเคลื่อนชั้นและปรับเงินเดือน - สำหรับปรับปรุงเพิ่มเติมภาวะค่าครองชีพ - เงินรางวัลพิเศษสำหรับเจ้าหน้าที่ - เงินประจำตำแหน่งเจ้าหน้าที่
1.2 ค่าครองชีพ	145,200.00	80,500.00	571,200.00	<ul style="list-style-type: none"> - ค่าครองชีพจำนวน 14 อัตรา - ปรับตามนโยบายรัฐบาล 10 อัตรา
1.3 เงินสมทบกองทุนสำรองเลี้ยงชีพและกองทุนบำเหน็จ	1,538,000.00	1,952,627.40	2,100,000.00	<ul style="list-style-type: none"> - เพื่อสมทบเข้ากองทุนสำรองเลี้ยงชีพ และกองทุนบำเหน็จเจ้าหน้าที่
1.4 เงินสมทบกองทุนประกันสังคม	279,000.00	249,857.00	297,000.00	<ul style="list-style-type: none"> - เพื่อสมทบเข้ากองทุนประกันสังคม
1.5 สวัสดิการต่างๆ	1,493,240.00	1,424,445.62	1,803,000.00	<ul style="list-style-type: none"> - สำหรับจ่ายเป็นค่ารักษาพยาบาล ค่าเล่าเรียนบุตร ค่าอาหารกลางวัน ค่าเครื่องแบบ เงินช่วยเหลือบุตร ค่าล่วงเวลา ค่าตรวจสุขภาพ ประจำปี โครงการประกันสุขภาพเจ้าหน้าที่ และค่าเสื้อสูทพิธีการเจ้าหน้าที่ใหม่
1.6 โครงการสนับสนุนการศึกษาต่อเจ้าหน้าที่	60,000.00	18,150.00	30,000.00	<ul style="list-style-type: none"> - สำหรับโครงการสนับสนุนการศึกษาต่อของเจ้าหน้าที่ (ปริญญาโท/ฯลฯ)
1.7 โครงการรวมใจจาก	1,000,000.00	-	2,000,000.00	<ul style="list-style-type: none"> - สำหรับเจ้าหน้าที่เข้าร่วมในโครงการรวมใจจาก



รายการ	ปี 2554		ปี 2555 ของตั้ง	เหตุผลและความจำเป็น
	งบประมาณ	จ่ายจริง		
1.8 ค่าใช้จ่ายเจ้าหน้าที่เข้าร่วมประชุม/สัมมนา/ศึกษาดูงาน	1,009,600.00	368,402.00	1,046,000.00	- สำหรับค่าใช้จ่ายในการไปร่วมประชุม สัมมนา ศึกษาดูงาน ค่าเบี้ยประชุม และค่าใช้จ่ายในการเดินทางระหว่างวิทยาเขตเพื่อให้บริการสมาชิก
2. หมวดค่าใช้จ่ายเกี่ยวกับอาคาร สถานที่ และอุปกรณ์	3,049,000.00	2,300,261.01	5,817,000.00	
2.1 ค่าจ้างดูแลอาคาร สถานที่ และอุปกรณ์	1,299,230.00	836,369.00	1,102,646.00	- สำหรับค่าจ้างทำความสะอาด ค่าจ้างเจ้าหน้าที่รักษาความปลอดภัย ค่าจ้างคนงานดูแลบ้านพักระยอง คนงานดูแลที่ดิน จ.ลำพูน และ จ.อยุธยา และค่าดูแลโครงการสวัสดิการคลอง 15
2.2 ค่าซ่อมแซม บำรุงรักษาทรัพย์สิน	180,000.00	147,516.26	200,000.00	- สำหรับค่าซ่อมแซม บำรุงรักษา คุรุภัณฑ์ เครื่องคอมพิวเตอร์ ยานพาหนะ และเพื่อพัฒนาบำรุงรักษาหอประวัติและอาคาร
2.3 ค่าสาธารณูปโภค	1,569,770.00	1,316,375.75	1,509,554.00	- สำหรับจ่ายค่าสาธารณูปโภคต่าง ๆ เช่น ค่าน้ำ ค่าไฟ ค่าโทรศัพท์ สำนักงาน ค่าโทรศัพท์มือถือ ค่าบริการสัญญาณ True Vision Hi-Speed Internet ค่าเช่าสัญญาณ Lease Line ค่าน้ำมันเชื้อเพลิง ค่าทางด่วน ค่าประกันภัยและ พรบ. ยานพาหนะ
2.4 ค่าเช่าสำนักงาน	-	-	3,004,800.00	- สำหรับจ่ายค่าเช่าสำนักงานสหกรณ์ฯ วิทยาเขตบางเขนแห่งใหม่ (กรณีมีการย้ายสำนักงานไปอาคารจอร์จวีกส์) เดือนละ 230,400 บาท - สำหรับจ่ายค่าเช่าสำนักงานสหกรณ์ฯ วิทยาเขตกำแพงแสน ณ บริเวณอาคารศูนย์มหาวิทยาลัย เดือนละ 20,000 บาท



รายการ	ปี 2554		ปี 2555 ของตั้ง	เหตุผลและความจำเป็น
	งบประมาณ	จ่ายจริง		
3. หมวดค่าใช้จ่ายเกี่ยวกับสมาชิก	16,548,000.00	13,640,428.82	17,493,000.00	
3.1 ค่าใช้จ่ายจัดการประชุมใหญ่สามัญและประชุมใหญ่สามัญ	800,000.00	872,036.50	900,000.00	- สำหรับเป็นค่าใช้จ่ายในการจัดการประชุมใหญ่ 1 ครั้ง และวิสามัญ 2 ครั้ง เช่น ค่าของรางวัล จัปฉลาก ค่าพาหนะสมาชิก ค่าเบี้ยประชุม ค่ารับรองสมาชิก และค่าใช้จ่ายอื่น ๆ ในการจัดการประชุม
3.2 ค่าใช้จ่ายในการจัดพิธีมอบทุนการศึกษา	300,000.00	248,740.50	300,000.00	- สำหรับเป็นค่าใช้จ่ายในพิธีมอบทุนการศึกษาบุตรสมาชิกที่เรียนดี ค่าพิมพ์เกียรติบัตร และหนังสือพิธีมอบทุนการศึกษา
3.3 ค่าใช้จ่ายในการจัดสัมมนาเกี่ยวกับสมาชิก	5,640,000.00	3,174,349.00	5,840,000.00	- โครงการจัดอบรมผู้ประสานงานสหกรณ์ - โครงการพัฒนาสุขภาพกาย-สุขภาพจิต 3 ครั้ง - โครงการอบรมหลักสูตรการตรวจสอบกิจการสหกรณ์ออมทรัพย์ - ค่าใช้จ่ายงานเลี้ยงสมาชิกเกษียณอายุราชการ - โครงการสัมมนาสมาชิกเกษียณอายุราชการ - โครงการสัมมนาสมาชิก 3 ครั้ง - โครงการให้ความรู้แก่สมาชิก 4 ครั้ง - โครงการปฐมนิเทศสมาชิกใหม่ 6 ครั้ง - โครงการอบรมวิชาชีพ - โครงการพัฒนาจิตใจ (โครงการไหว้พระ 9 วัด โครงการถือศีลปฏิบัติธรรม โครงการสืบสานวัฒนธรรม) - โครงการพบปะสมาชิกตามวิทยาเขตและหน่วยงานต่างจังหวัด



รายการ	ปี 2554		ปี 2555 ยอดคง	เหตุผลและความจำเป็น
	งบประมาณ	จ่ายจริง		
3.4 ค่าประชาสัมพันธ์ข่าวสาร	1,426,000.00	1,193,463.82	1,473,000.00	- สำหรับค่าจัดพิมพ์ข่าวสารสหกรณ์ประจำเดือน ข่าวสารหากรรมการและผู้ตรวจสอบกิจการ จัดพิมพ์รายงานการประชุมใหญ่สามัญประจำปีและรายงานผู้ตรวจสอบกิจการประจำปี รายงานการประชุมคณะกรรมการชุดต่าง ๆ จัดพิมพ์การ์ตูนวันเกิดและปฏิทินประจำปี
3.5 ค่าธรรมเนียมรายปีบัตรสมาชิก	1,500,000.00	1,400,000.00	1,520,000.00	- สำหรับจ่ายสมทบค่าธรรมเนียมรายปีบัตรสมาชิกอิเล็กทรอนิกส์
3.6 ค่าหุ้นให้สมาชิกประจำปี	1,975,000.00	1,930,250.00	2,075,000.00	- สำหรับจ่ายสมทบเป็นค่าหุ้นให้สมาชิกประจำปีรายละเอียด 250 บาท
3.7 ค่าประกันอุบัติเหตุสำหรับสมาชิก	765,000.00	685,080.00	765,000.00	- สำหรับเป็นค่าประกันอุบัติเหตุสำหรับสมาชิกสหกรณ์ วงเงิน 200,000 บาทน ค่าเบี้ยประกัน 90 บาท/คน
3.8 ค่าใช้จ่ายอื่น ๆ เกี่ยวกับสมาชิก	1,942,000.00	1,976,509.00	2,120,000.00	- ค่าใช้จ่ายในการทำจ้างเองและตรวจสอบหลักทรัพย์ในเขตกรุงเทพฯและต่างจังหวัด เงินสนับสนุนสมาชิกในการประเมินหลักทรัพย์ ค่าใช้จ่ายในการสรรหากรรมการและผู้ตรวจสอบกิจการ ค่าสมนาคุณบริการสมาชิก
3.9 ค่าของที่ระลึกสำหรับสมาชิก	2,200,000.00	2,160,000.00	2,500,000.00	- ค่าของที่ระลึกสำหรับสมาชิก ประจำปี 2555
4. หมวดค่าใช้จ่ายในการดำเนินงานอื่น	9,884,000.00	7,909,668.90	12,878,000.00	
4.1 ค่าเบี้ยประชุม ค่าเบี้ยเลี้ยง และค่าพาหนะ	1,762,200.00	1,319,949.00	1,846,950.00	- สำหรับคณะกรรมการดำเนินการ คณะกรรมการชุดต่างๆ คณะอนุกรรมการ คณะทำงาน สำหรับกรรมการเกษียณอายุราชการที่มาปฏิบัติงาน สำหรับกรรมการที่เดินทางไประหว่างวิทยาเขต และเดินทางจากสถานีวิจัย



รายการ	ปี 2554		ปี 2555 ยอดคง	เหตุผลและความจำเป็น
	งบประมาณ	จ่ายจริง		
4.2 ค่าใช้จ่ายในการไปประชุม/สัมมนา/ศึกษาดูงาน	650,000.00	106,238.00	650,000.00	- สำหรับเป็นค่าใช้จ่ายในการไปประชุม สัมมนาและ ทัศนศึกษา ดูงานของกรรมการ
4.3 ค่าใช้จ่ายในส่วนของการที่ปรึกษา ผู้สอบบัญชี ผู้ตรวจสอบกิจการ และผู้ตรวจสอบภายใน	775,300.00	664,542.45	844,800.00	- สำหรับเป็นค่าใช้จ่ายเกี่ยวกับที่ปรึกษาและผู้สอบบัญชี ผู้ตรวจสอบกิจการ และผู้ตรวจสอบภายใน เช่น ค่าตรวจสอบ กิจการ ค่าตรวจสอบภายใน ค่าสอบบัญชี ค่าตรวจสุขภาพ โครงการประกันสุขภาพ ค่าเครื่องแบบ ค่าใช้จ่ายในการสัมมนา ค่าเบี้ยประชุม และค่าพาหนะ
4.4 ค่าสนับสนุนกิจการของ มก.	1,600,000.00	1,405,527.72	3,800,000.00	- สำหรับสนับสนุนกิจกรรมของมหาวิทยาลัยเกษตรศาสตร์ สนับสนุนกิจการสาธารณประโยชน์ของ มก. และชมรม ผู้อาวุโส - สำหรับสนับสนุนการสร้างหอประวัติวิทยาเขตกำแพงแสน จำนวน 2 ล้านบาท - สำหรับสนับสนุนวิทยาเขตศรีราชา และวิทยาเขตเฉลิมพระเกียรติ จังหวัดสกลนคร จำนวนวิทยาเขตละ 1 ล้านบาท
4.5 ค่าสมนาคุณ	1,004,000.00	857,100.00	1,064,000.00	- สำหรับกองคลัง สำนักบริการคอมพิวเตอร์ บุคคลผู้ให้ความ ช่วยเหลือสหกรณ์ ผู้ประสานงานตามหน่วยงานต่างๆ และ ผู้เขียนบทความลงวารสารสหกรณ์
4.6 ค่าสัมมนาอื่นๆ	966,000.00	379,552.25	966,000.00	- สำหรับการจัดสัมมนาร่วมกับสหกรณ์อื่น จัดประชุมระหว่าง กรรมการเจ้าหน้าที่และผู้ตรวจสอบกิจการ
4.7 ค่าเครื่องเขียนแบบพิมพ์	250,000.00	309,781.42	350,000.00	- สำหรับแบบพิมพ์ต่างๆ ที่เกี่ยวข้องกับงานสหกรณ์ ใบเสร็จ คำขอกู้ หนังสือค้ำประกัน สลิปเงินฝาก สมุดเงินฝาก บัตรตัวอย่างลายมือชื่อ



รายการ	ปี 2554		ปี 2555 ยอดคง	เหตุผลและความจำเป็น
	งบประมาณ	จ่ายจริง		
4.8 ค่าวัสดุอื่นๆ	777,600.00	741,827.47	777,600.00	- สำหรับค่าวัสดุของใช้ รวมทั้งอุปกรณ์ที่จำเป็นกับสำนักงาน เช่น เครื่องเขียน กระดาษ หมึกเครื่องพิมพ์ กระดาษเช็ด และวัสดุที่ใช้ในการรับรองต่างๆ
4.9 ค่าใช้จ่ายทั่วไป	2,098,900.00	2,125,150.59	2,578,650.00	- สำหรับเป็นค่าใช้จ่ายทั่วไป เช่น ค่าใช้จ่ายดำเนินการจัดซื้อค่าบริการธุรกรรมเงินสดค่าประกันรักษาเงินสดค่าอากาศชุดค่าธรรมเนียมการโอนเงินธนาคาร ค่าจัดงานทำบุญครบรอบ สอ.มก. ค่าใช้จ่ายในการเยี่ยมชมลูกค้าและสนับสนุนกิจกรรมสหกรณ์ต่างๆ ค่ารับรองผู้มาเยี่ยมชมสหกรณ์ ค่าใช้จ่ายจัดเก็บเอกสาร ค่าเครื่องแบบ ค่าตรวจสุขภาพและโครงการประกันสุขภาพกรรมการ ค่าอากาศชุด ค่าไปรษณียากรและแสตมป์
5. หมวดครุภัณฑ์ ที่ดินและสิ่งก่อสร้าง	6,970,000.00	6,298,725.27	5,860,000.00	
5.1 ครุภัณฑ์	1,970,000.00	1,298,725.27	860,000.00	- สำหรับจัดซื้อ Internet Gateway, Tablet สำหรับงาน e-cash, โตะ-เก้าอี้ทำงานสำหรับเจ้าหน้าที่ใหม่
5.2 ที่ดินและสิ่งปลูกสร้าง	5,000,000.00	5,000,000.00	5,000,000.00	- เพื่อปรับปรุงสำนักงานวิทยาเขตบางเขนอาคาร สอ.มก. 36 ปี
งบค่าใช้จ่าย	48,895,000.00	40,965,309.15	59,616,000.00	งบค่าใช้จ่ายเทียบได้เป็นร้อยละ 91.05
งบลงทุน (จัดซื้อทรัพย์สิน)	6,970,000.00	6,298,725.27	5,860,000.00	ของงบประมาณทั้งสิ้น
รวมทั้งสิ้น	55,865,000.00	47,264,034.42	65,476,000.00	

หมายเหตุ ขออนุมัติแล้วเฉลี่ยจ่ายในหมวดต่างๆ เฉพาะงบบุคลากรใช้จ่ายเท่านั้น



แผนพัฒนบปบรจ่าป 2555

ที่	กลยุทธ์	โครงการ	ระยะเวลา	ผู้รับผิดชอบ	งบประมาณ
1	พัฒนาและปรับปรุงระบบเทคโนโลยีสารสนเทศเพื่อบริการสมาชิก	จัดหาซอฟต์แวร์เพื่อรองรับการให้บริการด้านสินเชื่อ เงินฝาก และการออม และพัฒนาระบบสำรองข้อมูลออนไลน์ระยะเวลาการพัฒนา รวม 4 ปี เพื่อสร้างศักยภาพเชิงแข่งขันในการบริการสมาชิก เสริมสร้างภาพลักษณ์ที่มั่นคงให้กับสหกรณ์ และอำนวยความสะดวกที่สะดวกรวดเร็วและเป็นประโยชน์ต่อมวลสมาชิก	ปี 2555 - 2557	คณะกรรมการพัฒนาเทคโนโลยี	4,000,000.00
2	ให้สมาชิกมีหุ้นและเงินฝากเพิ่มขึ้น	<p>1. โครงการออมวันขึ้นเพื่อชีวิตที่ดีเมื่อเกษียณ</p> <p>1.1 รณรงค์ให้สมาชิกที่มีหุ้นน้อยกว่า 300,000 บาท ออมหุ้นได้ 300,000 บาท โดยได้รับของขวัญที่ระลึก</p> <p>1.2 นำเงินปันผล - เงินเฉลี่ยคืน มาซื้อหุ้นเพิ่ม โดยซื้อขั้นต่ำ 100 หุ้น เป็นเงิน 1,000 บาท สหกรณ์จะสมทบให้ 2 หุ้น เป็นเงิน 20 บาท (คิดเป็นร้อยละ 2 ของจำนวนหุ้นที่ซื้อ) และนำมาซื้อได้เพียงครั้งเดียว</p> <p>เงื่อนไข - สมาชิกหุ้นไม่เกิน 300,000 บาท - นำเงินปันผล-เฉลี่ยคืนปี 2554 มาซื้อหุ้นเพิ่ม เท่านั้น</p>	ปี 2554 - 2556	ฝ่ายสินเชื่อ	100,000.00
	2.2 พัฒนาผลิตภัณฑ์เงินออมใหม่ๆ	<p>1. โครงการส่งเสริมการออมในรูปแบบเงินฝาก</p> <p>ส่งเสริมการออมโดยการฝากเงิน โดยมีรางวัลเป็นของที่ระลึกในผลิตภัณฑ์เงินฝากแบบต่างๆ เช่น โครงการวันออมแห่งชาติ</p>	ปี 2555	ฝ่ายการเงิน	100,000.00
				รวม	4,200,000.00



วาระที่ 8

พิจารณารายงานของ

ผู้ตรวจสอบกิจการ

ประจำปี 2554

(เอกสารแจกในที่ประชุม)



วาระที่ 9

**การเลือกตั้งประธานกรรมการ
คณะกรรมการดำเนินการ
และผู้ตรวจสอบกิจการ ประจำปี 2555**

(เอกสารแจกในที่ประชุมเพิ่มเติม)



การเลือกตั้งประธานกรรมการดำเนินการ ประจำปี 2555

ตามระเบียบสหกรณ์ออมทรัพย์มหาวิทยาลัยเกษตรศาสตร์ จำกัด ว่าด้วยการสรรหาคณะกรรมการดำเนินการ พ.ศ. 2543 ข้อ 4 วรรคที่ 2 “อนึ่ง ประธานกรรมการดำเนินการ 1 คน ให้ที่ประชุมใหญ่เลือกจากสมาชิกที่เป็นผู้บริหาร มหาวิทยาลัยเกษตรศาสตร์ ซึ่งดำรงตำแหน่งตั้งแต่รองอธิการบดี ขึ้นไป” เนื่องจากประธานกรรมการจะหมดวาระตามข้อบังคับฯ ข้อ 44

จึงเสนอที่ประชุมเพื่อพิจารณาเลือกตั้งประธานกรรมการดำเนินการ ประจำปี 2555 จำนวน 1 คน

มติที่ประชุม.....

.....



การเลือกตั้งคณะกรรมการดำเนินการ ประจำปี 2555

ตามข้อบังคับสหกรณ์ออมทรัพย์มหาวิทยาลัยเกษตรศาสตร์ จำกัด ข้อ 43 การเลือกตั้งและการดำรงตำแหน่ง ให้สหกรณ์มีคณะกรรมการดำเนินการประกอบด้วยประธานกรรมการหนึ่งคน และกรรมการอื่นอีกไม่เกินสิบสี่คน ซึ่งที่ประชุมใหญ่เลือกตั้งจากสมาชิก

เนื่องจากในปี 2555 มีกรรมการที่ยังอยู่ในวาระตามข้อบังคับข้อ 44 จำนวน 6 คนดังนี้

สายวิชาการ รายชื่อดังนี้

- | | |
|-------------------|-----------------|
| 1. ผศ.ดร.ทวีวัฒน์ | ทัศนวัฒน์ |
| 2. ผศ.ดร.รังสรรค์ | ปิติปัญญา |
| 3. ดร.จีรศักดิ์ | พงษ์พิชญ์พิจิตร |

สายสนับสนุน รายชื่อดังนี้

- | | |
|-----------------|----------------|
| 1. นายพงศ์พันธ์ | เหลือังวิไล |
| 2. นายบุญช่วย | เอี่ยมประพัฒน์ |
| 3. นายสุพจน์ | ยุติติงค์ |

คณะกรรมการสรรหาได้ดำเนินการสรรหาตามระเบียบว่าด้วยการสรรหาคณะกรรมการดำเนินการ พ.ศ. 2543 แทนตำแหน่งที่ว่างลง 8 คน ได้แก่สายวิชาการ 4 คน และสายสนับสนุน 4 คน คนที่ได้ลำดับที่ 4 ของสายสนับสนุนจะมีวาระแค่ 1 ปี (แทนตำแหน่งที่ว่าง)

รายละเอียดตามเอกสารที่แจกในที่ประชุม

จึงเสนอที่ประชุมเพื่อพิจารณาเลือกตั้งสมาชิกทั้ง 8 คน เป็นคณะกรรมการดำเนินการสหกรณ์ออมทรัพย์มหาวิทยาลัยเกษตรศาสตร์ จำกัด ประจำปี 2555

มติที่ประชุม.....

.....



การเลือกตั้งผู้ตรวสอบกิจการ ประจําปี 2555

ตามข้อบงคํบสภรณออมกรณยมหาวิทยาลัยเกษตรศาสตร จํากัด ข้อ 58 ข้อ 59 และระเบียบว่าด้วยกรสรรหาผู้ตรวสอบกิจการ พ.ศ. 2547 ให้มีผู้ตรวสอบกิจการ จํานวน 3 คน อยู่ในตำแหน่งครวละหนึ่งปีการบญชของสภรณ แต่ไม่เกินสี่ปีติดต่อกัน โดยต้องพกอย่างน้อยหนึ่งปีทางบญช จึงจะมีสิทธิสมัครเข้ารับการเลือกตั้งใหม่ได้ ประกอบด้วยผู้สมัครที่มีความรู้และประสบการณตามกลุ่มสาขาวิชาชีฟ ดังนี้

1. มีความรู้ทางด้านการเงิน การบญช
2. มีความรู้ทางด้านกฎหมายธุรกิจ และ/หรือประสบการณทางกฎหมายสภรณ หรือใช้วิชาชีฟนั้นเกี่ยวกับสภรณมาก่อน
3. มีความรู้ทางการบริหารทั่วไป หรือประสบการณโดยเฉพาะกิจการงานสภรณ

คณะกรรมการสรรหาฯ ได้ดำเนินการเลือกตั้งผู้ตรวสอบกิจการ โดยวิธีการให้สมาชิกลงคะแนนเลือกได้ไม่เกิน 3 คน โดยเลือกสาขาวิชาชีฟละ 1 คน จากรายชื่อที่ประกาศให้เลือกทั้งหมด แล้วนํารายชื่อผู้ได้รับการสรรหาที่ได้คะแนนมากที่สุดในแต่ละสาขาวิชาชีฟ สาขาละ 1 คน เสนอต่อที่ประชุมใหญ่สามัญประจําปี ให้เลือกตั้งเป็นผู้ตรวสอบกิจการ

รายละเอียดตามเอกสารที่แจกในที่ประชุม

จึงขอเสนอที่ประชุมเพื่อพิจารณาเลือกตั้งสมาชิก เป็นผู้ตรวสอบกิจการ ประจําปี 2555

มติที่ประชุม.....



วาระที่ 10

**พิจารณาคัดเลือกผู้สอบบัญชี
เพื่อเสนอให้นายทะเบียนแต่งตั้งและ
กำหนดค่าธรรมเนียมการตรวจสอบ
ประจำปี 2555**



พิจารณาคัดเลือกผู้สอบบัญชีเพื่อเสนอให้นายทะเบียนแต่งตั้ง และกำหนดค่าธรรมเนียมการตรวจสอบ ประจำปี 2555

ตามที่กรมตรวจสอบบัญชีสหกรณ์ได้จัดทำกรปรับปรุงระบบการตรวจสอบบัญชีสหกรณ์ โดยมีวัตถุประสงค์กระจายงานด้านการสอบบัญชีสำหรับสหกรณ์ขนาดใหญ่ที่มีฐานะการเงินมั่นคง มีทุนดำเนินการเกินกว่า 200 ล้านบาท และมีระบบการบริหารงานที่ดี ให้ผู้สอบบัญชีภาคเอกชนเข้ามาตรวจบัญชี โดยอยู่ภายใต้การกำกับดูแลของกรมตรวจสอบบัญชีสหกรณ์ และต้องผ่านการอบรมหลักสูตรการสอบบัญชีสหกรณ์ นั้น

ในปี 2554 ที่ประชุมใหญ่สามัญประจำปี ได้มีมติคัดเลือก บจก.เจริญแอนด์คอลลิค กรุ๊ป โดยนายเจริญ ศรีแสง ผู้ชำนาญงานตรวจสอบบัญชีสหกรณ์ฯ รหัสผู้ชำนาญงานตรวจสอบบัญชีสหกรณ์ฯ เลขที่ 20322 เป็นผู้สอบบัญชีสหกรณ์อ้อมกริพย์มหาวิทยาลัยเกษตรศาสตร์ จำกัด ประจำปี 2554 และกำหนดค่าธรรมเนียมการตรวจสอบเป็นเงิน 130,000.-บาท (หนึ่งแสนสามหมื่นบาทถ้วน)

สำหรับปี 2555 มีผู้สอบบัญชีภาคเอกชนที่ขึ้นทะเบียนกับกรมตรวจสอบบัญชีสหกรณ์ ได้เสนอบริการตรวจสอบบัญชี ประจำปี 2555 มายังสหกรณ์ จำนวน 3 ราย ดังนี้

1. บริษัท เจริญแอนด์คอลลิค กรุ๊ป จำกัด โดยนายเจริญ ศรีแสง
2. บริษัท เอ็น.เอส.เค คอนซัลแตนท์ จำกัด โดยนายเอกชัย เตียววงศ์ไทย
3. สำนักสอบบัญชีลักขณา เขคม และคณะ โดยนางลักขณา เขคม

คณะกรรมการดำเนินการ ในคราววาระการประชุม ครั้งที่ 24/2554 วันที่ 13 มกราคม 2555 ได้ตรวจสอบเงื่อนไข ตามข้อกำหนดของกรมตรวจสอบบัญชีสหกรณ์ รวมทั้งได้พิจารณาถึงระยะเวลาการเข้าปฏิบัติงานการสอบบัญชี จำนวนผู้ช่วยผู้สอบบัญชี ตลอดจนกำหนดการตรวจสอบบัญชีจนสามารถรับรองการเงินได้ตรงตามกำหนดเวลา และสามารถประชุมใหญ่สามัญประจำปีได้ไม่เกินวันที่ 31 มกราคม 2556 หรือระยะเวลาใกล้เคียงกันแล้ว มีมติเลือก บริษัท เจริญแอนด์คอลลิค กรุ๊ป จำกัด โดยนายเจริญ ศรีแสง รหัสผู้ชำนาญงานตรวจสอบบัญชีสหกรณ์ฯ เลขที่ 20322 เป็นผู้สอบบัญชีสหกรณ์อ้อมกริพย์มหาวิทยาลัยเกษตรศาสตร์ จำกัด ประจำปี 2555 เนื่องจากผลงานที่ผ่านมามีคุณภาพ น่าเชื่อถือ และสามารถทำได้เสร็จตามกำหนดเวลา ค่าธรรมเนียมการสอบบัญชีจำนวน 125,000.- บาท (หนึ่งแสนสองหมื่นห้าพันบาทถ้วน)

จึงเสนอที่ประชุมเพื่อพิจารณา

มติที่ประชุม.....



วาระที่ 11

พิจารณากำหนดวงเงิน
ซึ่งสหกรณ์อาจกู้ยืมหรือค้าประกัน
ประจำปี 2555



พิจรณากำหนดวงเงินซึ่งสภรณออมกรัพนหรือค้ำประกัน ประจำปี 2555

การกู้ยืมเงินหรือค้ำประกัน ตามข้อบังคับข้อ 30 วงเงินกู้ยืมหรือค้ำประกัน ที่ประชุมใหญ่อกำหนดวงเงินกู้ยืมหรือค้ำประกันสำหรับปีหนึ่ง ๆ ไว้ตามที่จำเป็นและสมควรแก่การดำเนินงาน วงเงินซึ่งกำหนดดังกล่าวนี้ต้องได้รับความเห็นชอบจากนายทะเบียนสภรณอ ถ้าที่ประชุมใหญ่ยังมีได้กำหนดหรือนายทะเบียนสภรณอ ยังมีได้ให้ความเห็นชอบวงเงินกู้ยืมหรือค้ำประกันสำหรับปีใด ก็ให้ใช้วงเงินกู้ยืมหรือค้ำประกันสำหรับปีก่อนไปพลาง

ในปี 2554 ได้รับอนุมัติจากที่ประชุมใหญ่อกำหนดวงเงินกู้ยืมจำนวน 4,400 ล้านบาท ซึ่งเป็นวงเงินที่ได้รับความเห็นชอบจากนายทะเบียนสภรณอ (หนังสือที่ กษ. 1107/059 ลงวันที่ 25 กุมภาพันธ์ 2554) เพื่อรองรับการดำเนินธุรกรรมตามแผนงานที่วางไว้ และรักษาสภาพคล่องอย่างพอเพียง

สำหรับปี 2555 คณะกรรมการดำเนินการในคราวประชุม ครั้งที่ 24/2554 เมื่อวันที่ 13 มกราคม 2555 ได้พิจารณาและมีมติให้นำเสนอขอที่ประชุมใหญ่อกำหนดวงเงินกู้ยืม ซึ่งสภรณออมกรัพนมหาวิทยาลัยเกษตรศาสตร์ จำกัด อกำกู้ยืมหรือค้ำประกัน ในวงเงิน 5,000 ล้านบาท มากกว่าปี 2554 เพื่อให้สามารถบริหารธุรกิจได้ตามแผนงาน และเสริมสภาพคล่องตามความจำเป็น

จึงเสนอที่ประชุมเพื่อพิจารณา

มติที่ประชุม.....



สาระที่ 12

**พิจารณาอนุมัติหลักการการนำไป
ฝากหรือลงทุนในหลักทรัพย์
ตามประกาศคณะกรรมการพัฒนาการ
สหกรณ์แห่งชาติ**



พิจารณาอนุมัติหลักการ การนำเงินไปฝากหรือลงทุน ในหลักทรัพย์ตามประกาศของคณะกรรมการพัฒนาการสหกรณ์แห่งชาติ

ตามที่คณะกรรมการพัฒนาการสหกรณ์แห่งชาติ ได้อาศัยอำนาจตามความในมาตรา 10 (7) และมาตรา 62 (7) แห่งพระราชบัญญัติสหกรณ์ พ.ศ. 2542 ออกประกาศ ณ วันที่ 16 พฤศจิกายน 2552 เรื่อง ข้อกำหนดการฝากหรือลงทุนอย่างอื่นของสหกรณ์ พ.ศ. 2552 มีข้อความสำคัญ ดังนี้

ฯลฯ

ข้อ 3 เงินของสหกรณ์อาจฝากหรือลงทุนได้ ดังต่อไปนี้

- 1) บัตรเงินฝากที่ธนาคารเป็นผู้ออก
- 2) ตัวแลกเงินที่ธนาคารเป็นผู้รับรอง สลากหลัง หรือรับอ่าววัล หรือตัวสัญญาใช้เงินที่ธนาคารเป็นผู้สลากหลัง หรือรับอ่าววัล โดยไม่มีข้อจำกัดความรับผิด
- 3) ตราสารแสดงสิทธิในหนี้ที่ธนาคารซึ่งไม่ใช่รัฐวิสาหกิจเป็นผู้ออก
- 4) บัตรเงินฝาก หรือใบรับฝากเงินที่ออกโดยบริษัทเงินทุน หรือบริษัทเครดิตฟองซิเอร์ ซึ่งสถาบันคุ้มครองเงินฝากประกันชำระคืนต้นเงินและดอกเบี้ย
- 5) ตราสารแสดงสิทธิในหนี้ที่นิติบุคคลเฉพาะกิจเป็นผู้ออกภายใต้โครงการแปลงสินทรัพย์เป็นหลักทรัพย์ ที่ได้รับอนุญาตตามพระราชกำหนดนิติบุคคลเฉพาะกิจ เพื่อการแปลงสินทรัพย์เป็นหลักทรัพย์ พ.ศ.2540 และตราสารแสดงสิทธิในหนี้ที่นั้นได้รับการจัดอันดับความน่าเชื่อถือตั้งแต่ระดับ A- ขึ้นไป จากบริษัทจัดอันดับความน่าเชื่อถือที่ได้รับความเห็นชอบจากคณะกรรมการกำกับหลักทรัพย์และตลาดหลักทรัพย์
- 6) หุ้นกู้ที่มีหลักประกัน หรือหุ้นกู้ไม่ด้อยสิทธิ ที่ได้รับการจัดอันดับความน่าเชื่อถือตั้งแต่ระดับ A- ขึ้นไป จากบริษัทจัดอันดับความน่าเชื่อถือที่ได้รับความเห็นชอบจากคณะกรรมการกำกับหลักทรัพย์และตลาดหลักทรัพย์
- 7) ฝากหรือลงทุนอื่นใด นอกจากที่กำหนดไว้ตาม (1) ถึง (6) โดยได้รับความเห็นชอบจากคณะกรรมการพัฒนาการสหกรณ์แห่งชาติก่อน

ข้อ 4 การนำเงินไปฝากหรือลงทุนตามข้อ 3 (7) รวมกันต้องไม่เกินทุนสำรองของสหกรณ์ และต้องผ่านการอนุมัติจากที่ประชุมใหญ่ของสหกรณ์ก่อนจึงจะดำเนินการได้

ฯลฯ

อนึ่ง ณ วันที่ 31 ธันวาคม 2554 สหกรณ์อ้อมทรัพย์มหาวิทยาลัยเกษตรศาสตร์ จำกัด มีทุนสำรองจำนวน 656.04 ล้านบาท

ดังนั้น เพื่อให้การบริหารการลงทุนของสหกรณ์อ้อมทรัพย์มหาวิทยาลัยเกษตรศาสตร์ จำกัด เป็นไปอย่างถูกต้องตามกฎหมาย และได้รับผลตอบแทนการลงทุนที่ดี คณะกรรมการดำเนินการในคราวประชุมครั้งที่ 24/2554 วันที่ 13 มกราคม 2555 จึงขอเสนอที่ประชุมใหญ่ออมัติให้คณะกรรมการดำเนินการของสหกรณ์อ้อมทรัพย์มหาวิทยาลัยเกษตรศาสตร์ จำกัด นำเงินไปฝากหรือลงทุนในหลักทรัพย์ตามข้อ 3 (7) ได้โดยได้รับความเห็นชอบจากคณะกรรมการพัฒนาการสหกรณ์แห่งชาติก่อน

จึงเสนอที่ประชุมเพื่อพิจารณา

มติที่ประชุม.....



วาระที่ 13

**พิจารณาการนำเงินไปลงทุนใน
กองทุนรวมอสังหาริมทรัพย์ ประเภทที่
กองทุนรวมมีกรรมสิทธิ์เป็นเจ้าของ
โดยสมบูรณ์ในอสังหาริมทรัพย์นั้น**



พิจารณาการนำเงินไปลงทุนในกองทุนรวมอสังหาริมทรัพย์ ประเภทที่กองทุนรวมมีกรรมสิทธิ์เป็นเจ้าของโดยสมบูรณ์ ในอสังหาริมทรัพย์นั้น

กองทุนรวมอสังหาริมทรัพย์ประเภทที่กองทุนรวมมีกรรมสิทธิ์เป็นเจ้าของโดยสมบูรณ์ในอสังหาริมทรัพย์นั้น เป็นกองทุนรวมที่ลงทุนโดยการซื้ออสังหาริมทรัพย์เพื่อเป็นเจ้าของ และนำรายได้จากการให้เช่าพื้นที่มาจ่าย เป็นเงินปันผลให้แก่ผู้ถือหน่วยลงทุน ดังนั้น กองทุนรวมประเภทนี้จึงมีกรรมสิทธิ์เต็มที่อยู่ในอสังหาริมทรัพย์ ที่ไปลงทุน และเมื่อเลิกกองทุนแล้วก็สามารถขายอสังหาริมทรัพย์ออกไปแล้วนำเงินมาเฉลี่ยคืนให้แก่ผู้ถือ หน่วยลงทุนได้ด้วย และหากมูลค่าการขายอสังหาริมทรัพย์นั้นสูงกว่าตอนที่กองทุนเข้าไปซื้อ มูลค่าหน่วย ลงทุนที่ผู้ลงทุนจะได้รับคืนจะเพิ่มสูงขึ้นด้วย

วงเงินที่สามารถลงทุนได้ตามประกาศคณะกรรมการพัฒนาการสหกรณ์แห่งชาติ เรื่องข้อกำหนดการ ฝากหรือลงทุนอย่างอื่นของสหกรณ์ พ.ศ.2552 “ข้อ 4 การนำเงินไปฝากหรือลงทุนอื่นใด รวมกันต้องไม่เกิน ทุนสำรองของสหกรณ์ และต้องผ่านการอนุมัติจากที่ประชุมใหญ่ของสหกรณ์ก่อนจึงดำเนินการได้”

อนึ่ง ณ วันที่ 31 ธันวาคม 2554 สหกรณ์ออมทรัพย์มหาวิทยาลัยเกษตรศาสตร์ จำกัด มีทุนสำรอง จำนวน 656.04 ล้านบาท

ดังนั้น เพื่อให้การบริหารการลงทุนของสหกรณ์ออมทรัพย์มหาวิทยาลัยเกษตรศาสตร์ จำกัด เป็นไป อย่างถูกต้องตามกฎหมายและได้รับผลตอบแทนการลงทุนที่ดี คณะกรรมการดำเนินการในคราวประชุม ครั้งที่ 24/2554 วันที่ 13 มกราคม 2555 จึงขอเสนอที่ประชุมใหญ่อุมัติให้คณะกรรมการดำเนินการของ สหกรณ์ออมทรัพย์มหาวิทยาลัยเกษตรศาสตร์ จำกัด นำเงินไปลงทุนในกองทุนรวมอสังหาริมทรัพย์ประเภท ที่กองทุนรวมมีกรรมสิทธิ์เป็นเจ้าของโดยสมบูรณ์ในอสังหาริมทรัพย์นั้น

จึงเสนอที่ประชุมเพื่อพิจารณา

มติที่ประชุม.....



วาระที่ 14

**พิจารณามอบอาคารพร้อมที่ดิน
โครงการสอนเกษตร จังหวัดระยอง
ให้กับมหาวิทยาลัยเกษตรศาสตร์**



โครงการสวนเกษตร

โครงการสวนเกษตร เป็นโครงการจัดสรรที่ดินสวนเกษตรสำหรับสมาชิก โดยที่ประชุมใหญ่สามัญ ประจำปี 2538 เมื่อวันที่ 25 มกราคม 2539 มีมติเห็นชอบให้ดำเนินการ และได้จัดหาที่ดินที่ ตำบลสองสลึง อำเภอแกลง จังหวัดระยอง มาจัดสรรให้สมาชิกได้จำนวนทั้งสิ้น 40 แปลง ที่ดินดังกล่าวมีระยะทางจาก มหาวิทยาลัยเกษตรศาสตร์ ถึงอำเภอแกลง ประมาณ 210 ก.ม. และจากอำเภอแกลงไปถึงที่โครงการโดยเข้าทางถนนสุนทรเวช ระยะทาง 8 ก.ม. เนื้อที่ภายในโครงการมีทั้งหมดดังนี้

- | | | |
|------------------------------------|---|----------------------|
| 1) เป็นส่วนของสหกรณ์ รวมถนนและบ่อ | = | 21 ไร่ - งาน 55 ตรว. |
| 2) เป็นส่วนของเจ้าของเดิม | = | 9 ไร่ 1 งาน 76 ตรว. |
| 3) เป็นส่วนของสมาชิก จำนวน 40 แปลง | = | 51 ไร่ 2 งาน 24 ตรว. |
| รวมเป็นเนื้อที่ทั้งหมด | = | 82 ไร่ 0 งาน 55 ตรว. |

พื้นที่ในส่วนของสหกรณ์ ประกอบด้วยถนนรอบโครงการ บ่อน้ำจำนวน 2 บ่อ และมีสิ่งปลูกสร้างเป็นอาคารบังกะโลคอนกรีตเสริมเหล็ก บ้านชั้นเดียวหลังคาสูงมีชั้นลอย 5 ห้องนอน ห้องนอนละ 2 เตียง ห้องน้ำใช้รวม 2 ห้อง ห้องน้ำในตัว 1 ห้อง จำนวน 3 หลัง พร้อมครุภัณฑ์ประกอบอาคาร และเป็นอาคารสำหรับทำครัวจำนวน 1 หลัง น้ำที่ใช้เป็นน้ำบาดาล ถนนภายในโครงการส่วนที่ขึ้นไปยังบ้านพักเป็นถนนคอนกรีตเสริมเหล็ก นอกนั้นเป็นถนนลูกรัง มูลค่าของอาคารพร้อมครุภัณฑ์ประกอบอาคารมีมูลค่าประมาณ 8.86 ล้านบาท มูลค่าของที่ดิน เป็นเงินประมาณ 7.18 ล้านบาท (คิดตารางวาละ 850 บาท ตามราคาที่ยจัดสรรให้กับสมาชิก) สิ่งปลูกสร้างพร้อมครุภัณฑ์มีมูลค่าตามบัญชีคงเหลือ ณ วันที่ 31 ธันวาคม 2554 จำนวน 4.56 ล้านบาท ปัจจุบันราคาที่ดินพร้อมอาคารและครุภัณฑ์ประมาณ 16.04 ล้านบาท

คณะกรรมการดำเนินการในคราวประชุม ครั้งที่ 6/2554 เมื่อวันที่ 11 เมษายน 2554 มีมติเห็นชอบมอบโครงการสวนเกษตรในส่วนของสหกรณ์ให้กับมหาวิทยาลัยเกษตรศาสตร์ โดยเสนอที่ประชุมใหญ่สามัญประจำปี 2554 พิจารณา

จึงเสนอที่ประชุมเพื่อพิจารณา

มติที่ประชุม.....



วาระที่ 15

พิจารณาให้สหกรณ์
สมัครเข้าเป็นสมาชิกของ
ชุมนุมสหกรณ์ออมทรัพย์ไทยไอซีที จำกัด



พิจารณาให้สหกรณ์สมัครเข้าเป็นสมาชิกของ ชุมนุมสหกรณ์ออมทรัพย์ไทยไอซีที จำกัด

ด้วยคณะกรรมการดำเนินการ ชุดที่ 53 ได้มีมติครั้งที่ 24/2554 เมื่อวันที่ 13 มกราคม 2555 ให้เสนอที่ประชุมใหญ่สามัญประจำปี 2554 พิจารณาให้สหกรณ์สมัครเข้าเป็นสมาชิกของชุมนุมสหกรณ์ออมทรัพย์ไทยไอซีที จำกัด ซึ่งมีรายละเอียด ดังนี้

1. คุณสมบัติของสมาชิก

สหกรณ์ออมทรัพย์ที่จะสมัครเป็นสมาชิกต้องมีคุณสมบัติ ดังนี้

- 1) เป็นสหกรณ์ประเภทสหกรณ์ออมทรัพย์ที่มีความประสงค์จะใช้หรือพัฒนาระบบเทคโนโลยีสารสนเทศ
- 2) เป็นสหกรณ์ที่เห็นชอบในวัตถุประสงค์ของชุมนุมสหกรณ์

2. วัตถุประสงค์

- 1) เป็นศูนย์กลางระบบเทคโนโลยีสารสนเทศและการสื่อสารของสหกรณ์
- 2) เป็นศูนย์กลางทางการเงินและธุรกิจการเงินของสหกรณ์สมาชิก โดยผ่านระบบคอมพิวเตอร์และเครือข่าย
- 3) เป็นศูนย์กลางพัฒนาทรัพยากรบุคคลของสหกรณ์สมาชิก ด้านเทคโนโลยีสารสนเทศและการสื่อสาร
- 4) เป็นศูนย์กลางในการพัฒนาระบบบริหารจัดการของสหกรณ์สมาชิกโดยอาศัยระบบเทคโนโลยีสารสนเทศและการสื่อสาร

3. อำนาจการกระทำ

- 1) จัดให้มีการบริหารจัดการระบบงานสหกรณ์ ทั้งระบบงานหลัก ระบบสนับสนุนงานหลัก และระบบสนับสนุนงานบริการ
- 2) จัดให้มีการพัฒนาและกำหนดมาตรฐานเพื่อประโยชน์สำหรับการใช้ระบบเทคโนโลยีสารสนเทศและการสื่อสารของสหกรณ์
- 3) จัดให้มีระบบสำรองข้อมูลเพื่อรักษาความปลอดภัยข้อมูลของสหกรณ์
- 4) จัดให้มีบริการหรือจำหน่ายอุปกรณ์คอมพิวเตอร์และเครือข่าย วัสดุครุภัณฑ์ โปรแกรมคอมพิวเตอร์ สิ่งจำเป็นหรือสิ่งเกื้อกูลแก่การดำเนินงานของสหกรณ์
- 5) จัดให้มีบริการตรวจสอบและวิเคราะห์การดำเนินงานด้านเทคโนโลยีสารสนเทศของสหกรณ์สมาชิกตามที่สหกรณ์สมาชิกร้องขอ
- 6) รับเงินฝากจากสหกรณ์สมาชิกหรือสหกรณ์อื่นและจัดหาทุนโดยวิธีอื่น
- 7) ให้เงินกู้หรือสินเชื่อแก่สหกรณ์สมาชิก
- 8) กู้ยืมเงินเพื่อใช้เป็นทุนดำเนินงานของชุมนุมสหกรณ์
- 9) ซื้อหุ้นของสหกรณ์หรือชุมนุมสหกรณ์อื่น
- 10) ซื้อหุ้นของธนาคาร ซึ่งมีวัตถุประสงค์เพื่อให้ความช่วยเหลือทางการเงินแก่สหกรณ์



- 11) ชื่อหุ้นของสถาบันที่ประกอบธุรกิจอันทำให้เกิดความสะดวก หรือส่งเสริมความเจริญแก่กิจการของสหกรณ์ โดยได้รับความเห็นชอบจากนายทะเบียนสหกรณ์
- 12) ชื่อหลักทรัพย์ของรัฐบาลหรือรัฐวิสาหกิจ
- 13) ออกตัวสัญญาใช้เงินหรือตราสารการเงิน
- 14) ชื่อตัวสัญญาใช้เงินหรือตราสารการเงิน
- 15) จัดหาเครื่องมือ และผลิตภัณฑ์ทางการเงินรูปแบบต่างๆ เพื่อบริการแก่สหกรณ์สมาชิก หรือสหกรณ์อื่น
- 16) ให้สินเชื่อ ให้ยืม ให้เช่า ให้เช่าซื้อ โอน รับจำนอง หรือรับจำนำซึ่งทรัพย์สินแก่สหกรณ์สมาชิก หรือสหกรณ์อื่น
- 17) กระทำการตามที่อนุญาตไว้ในกฎหมายว่าด้วยสหกรณ์

4. คุณสมบัติของสมาชิก

- 1) เป็นสหกรณ์ประเภทสหกรณ์ออมทรัพย์
- 2) เป็นสหกรณ์ที่เห็นชอบในวัตถุประสงค์ของชุมนุมสหกรณ์

5. การถือหุ้น

- 1) มูลค่าหุ้นละ 1,000 บาท
- 2) ถือหุ้นขั้นต่ำ 10 หุ้น (10,000 บาท)
- 3) ถือหุ้นเพิ่มได้โดยหลักเกณฑ์ตามประกาศของชุมนุมฯ

6. การออกเสียง

- 1) ผู้แทนสหกรณ์สมาชิกคนหนึ่งมีสิทธิออกเสียงในการลงคะแนนหนึ่งเสียง
- 2) ให้มีเสียงเพิ่มขึ้นตามสัดส่วนจำนวนหนึ่งร้อยหุ้นต่อหนึ่งเสียงที่สหกรณ์สมาชิกถืออยู่ในชุมนุมสหกรณ์

7. ผู้แทนสหกรณ์สมาชิก

- 1) สหกรณ์สมาชิกแต่งตั้งผู้แทนสหกรณ์ฯ ละ 1 คนเพื่อเข้าประชุมและใช้สิทธิต่างๆ
- 2) ผู้แทนสหกรณ์อยู่ในตำแหน่งคราวละ 2 ปี

8. กรรมการดำเนินการ

- 1) ประธานกรรมการหนึ่งคนและกรรมการอื่นอีกจำนวนแปดคน ซึ่งที่ประชุมใหญ่เลือกจากผู้แทนสหกรณ์สมาชิก (รวม 9 คน)
- 2) กรรมการอยู่ตำแหน่งคราวละ 2 ปี

จึงเสนอที่ประชุมใหญ่เพื่อพิจารณา

มติที่ประชุม.....

.....



วาระที่ 16

เรื่องอื่นๆ (ถ้ามี)



ผลการดำเนินงานในรอบ 53 ปีสภรณออมกรพณมหาวิทยาลัยเกษตรศาสตร จํากัด

ปี พ.ศ.	จำนวนสมาชิก (คน)	ทุนเรือนหุ้น	เงินรับฝาก	คําสัญญาใช้เงิน	เงินให้กู้ แก่สมาชิก	เงินให้สหกรณอื่น กูยืม	เงินลงทุน (มูลค่ายุติธรรม)	เงินทุนสำรอง	ทุนสะสม ตามข้อบังคับ	สินทรัพย์รวม	กำไรสุทธิ
2502	195	75,280	123,298.79	-	179,372.50	-	-	-	-	208,483.21	9,904.42
2503	297	185,520	116,154.18	-	274,468.50	-	-	4,717.75	234.52	301,674.18	20,354.93
2504	375	323,900	181,958.92	-	452,769.00	-	-	9,498.45	1,438.07	555,014.77	37,506.26
2505	403	483,100	178,326.10	-	555,907.00	-	-	18,867.41	2,838.48	737,768.15	53,543.49
2506	453	639,350	105,617.76	-	718,857.00	-	-	28,671.51	4,500.00	841,081.11	61,704.07
2507	484	823,430	154,193.74	-	951,452.00	-	-	38,709.43	6,500.00	1,114,632.73	91,799.56
2508	522	1,003,410	204,799.26	-	1,088,899.00	-	-	56,377.99	8,500.00	1,388,103.04	110,560.19
2509	595	1,259,022	441,535.17	-	1,736,720.00	-	-	67,664.13	16,500.00	1,939,810.76	148,793.78
2510	707	1,549,742	351,590.89	-	1,954,892.50	-	-	84,517.40	26,700.00	2,226,763.23	195,290.31
2511	791	1,797,512	307,635.06	-	2,195,302.00	-	-	98,742.16	55,605.16	2,494,103.22	222,560.54
2512	950	2,138,252	584,922.21	-	2,848,283.40	-	-	130,499.55	73,795.52	3,195,552.24	254,873.79
2513	1,059	2,676,369	1,366,231.79	-	3,908,710.00	-	-	155,986.92	79,113.46	4,665,989.39	337,971.51
2514	1,230	3,339,739	1,958,866.46	-	5,596,543.00	-	-	200,202.17	89,918.65	6,103,283.21	437,602.78
2515	1,421	4,213,589	2,959,707.78	-	8,936,395.00	-	-	253,489.30	100,182.23	9,525,916.69	634,089.47
2516	1,582	5,313,889	4,132,901.00	-	11,502,818.00	-	-	366,013.25	97,682.35	12,124,442.04	450,748.97
2517	1,775	6,642,253	5,638,844.46	-	15,343,580.00	-	-	444,574.58	88,930.29	15,816,718.34	1,019,182.20
2518	1,917	8,254,843	13,488,847.28	-	22,958,320.00	-	-	592,554.18	83,930.29	25,745,220.36	1,317,290.19
2519	2,037	10,099,913	20,665,675.04	-	29,317,550.00	-	-	759,729.97	86,134.12	34,883,211.72	1,712,196.95
2520	2,252	12,646,600	25,752,705.60	-	41,004,784.78	-	12,000.00	930,941.67	148,660.03	43,630,652.00	2,075,837.85
2521	2,440	15,510,260	32,478,189.81	-	50,523,846.68	-	15,000.00	1,138,533.45	164,240.87	53,482,317.85	2,644,774.76
2522	2,683	18,907,640	36,988,265.32	-	61,656,212.84	-	415,000.00	1,405,044.53	203,956.15	65,627,020.24	3,481,584.52
2523	2,890	22,865,890	48,457,654.35	-	73,306,018.95	-	2,019,000.00	1,830,208.31	312,556.15	80,795,472.35	2,905,074.80
2524	3,216	28,235,290	63,066,963.44	-	92,093,941.84	4,500,000.00	2,047,000.00	2,136,951.71	310,506.15	102,274,613.90	5,254,274.76
2525	3,522	34,194,920	85,866,112.13	-	119,748,333.03	-	11,539,000.00	2,666,081.28	610,956.15	134,424,586.36	6,719,678.28
2526	3,694	41,452,100	99,998,742.75	-	140,348,212.01	7,150,000.00	7,142,000.00	3,338,051.28	872,137.43	159,331,992.06	8,050,671.61
2527	3,774	49,264,940	102,157,125.53	-	159,614,667.69	150,000.00	41,000.00	4,143,121.28	1,283,827.18	173,528,158.10	10,600,264.84



ปี พ.ศ.	จำนวนสมาชิก (คน)	ทุนเรือนหุ้น	เงินรับฝาก	คำสัญญาใช้เงิน	เงินให้กู้ แก่สมาชิก	เงินให้สหกรณ์อื่น กู้ยืม	เงินลงทุน (มูลค่ายุติธรรม)	เงินทุนสำรอง	ทุนสะสม ตามข้อบังคับ	สินทรัพย์รวม	กำไรสุทธิ
2528	3,836	57,604,560	116,255,779.69	-	171,386,403.08	-	19,449,000.00	5,508,661.40	1,886,049.04	199,502,461.17	11,896,052.61
2529	3,899	67,364,300	146,231,363.23	-	183,835,662.53	13,175,000.00	26,249,000.00	6,713,237.31	2,606,413.36	243,626,494.10	13,277,343.07
2530	3,943	78,615,880	164,977,423.02	-	198,558,915.17	9,756,000.00	51,067,000.00	8,046,742.91	3,489,218.45	276,038,396.02	14,306,663.98
2531	4,068	97,265,930	162,503,219.38	-	262,783,489.28	-	20,078,000.00	9,480,270.64	4,255,766.82	298,277,650.04	17,336,608.19
2532	4,147	117,984,020	174,984,020.05	8,455,000.00	304,455,384.10	-	21,756,430.66	11,635,211.52	5,695,565.34	344,526,317.33	17,751,589.23
2533	4,232	140,436,800	196,060,001.46	18,699,000.00	367,490,971.13	10,900,000.00	13,061,230.54	13,413,920.76	6,511,947.87	407,530,317.76	23,527,262.71
2534	4,358	165,241,820	259,663,360.39	45,675,000.00	437,340,691.01	32,000,000.00	45,140,000.00	15,771,403.41	7,594,684.61	538,380,140.72	26,645,575.11
2535	4,517	215,585,980	431,080,965.93	14,188,000.00	644,140,027.46	47,245,000.00	25,215,000.00	18,441,290.04	7,797,119.55	741,568,340.90	37,998,459.30
2536	4,674	299,356,590	786,152,784.57	7,937,000.00	765,270,626.37	140,367,000.00	169,415,000.00	22,260,146.29	8,409,940.55	1,187,070,301.04	49,199,158.93
2537	4,811	384,482,000	1,046,462,544.43	92,000.00	849,283,905.55	434,875,000.00	189,415,000.00	27,204,661.76	9,343,798.65	1,541,009,386.40	59,897,661.79
2538	4,911	453,027,840	1,313,731,732.70	-	1,024,280,005.48	608,205,000.00	205,388,181.47	33,309,428.65	9,872,082.68	1,906,289,115.38	77,384,236.41
2539	5,093	530,784,050	2,063,583,721.49	-	1,171,055,454.79	1,016,125,000.00	509,747,879.76	41,199,800.63	11,560,533.11	2,766,014,161.34	100,065,994.44
2540	5,244	630,788,110	2,663,650,579.35	-	1,345,755,736.04	1,373,430,000.00	387,233,671.51	53,212,271.16	17,462,895.68	3,508,959,453.29	124,313,724.80
2541	5,309	701,539,930	4,000,276,653.18	-	1,414,458,637.39	2,126,990,000.00	547,233,671.51	69,958,747.69	22,820,105.93	4,961,269,975.31	145,628,048.93
2542	5,329	878,302,610	4,529,083,156.61	-	1,415,485,168.44	2,099,782,560.00	1,076,018,671.51	97,443,012.56	30,718,036.18	5,746,281,583.79	156,101,570.60
2543	5,369	1,144,546,510	5,117,114,813.32	-	1,507,437,090.51	1,780,315,500.00	1,831,907,835.89	124,295,327.43	42,240,297.78	6,688,230,942.63	127,491,493.79
2544	5,425	1,274,404,460	5,468,353,369.15	7,000,000.00	1,497,206,449.29	1,989,744,500.00	2,360,416,104.23	145,047,025.63	43,009,424.67	7,133,260,353.48	151,493,815.90
2545	5,488	1,413,855,160	5,481,847,739.51	-	1,566,407,762.96	1,883,939,775.00	2,838,024,360.00	172,297,345.08	40,982,324.42	7,340,284,421.26	185,035,576.65
2546	5,607	1,645,476,800	5,825,240,487.27	-	1,677,565,743.45	2,283,729,751.80	3,092,660,509.50	224,265,247.42	48,712,165.24	8,092,675,043.65	185,310,153.39
2547	5,711	1,898,757,040	6,393,512,157.58	-	1,789,567,630.94	2,875,258,751.80	3,333,299,841.88	276,152,090.37	54,827,429.19	8,895,545,307.48	201,881,234.92
2548	5,793	2,166,046,900.00	6,989,347,848.53	-	1,957,698,699.10	3,547,243,751.80	3,787,357,749.36	318,640,306.95	68,693,022.69	9,880,940,186.71	236,805,881.73
2549	5,912	2,398,686,370.00	6,215,854,699.93	638,759,000.00	2,248,990,879.26	3,848,204,751.80	3,319,623,908.55	366,003,921.73	85,690,870.18	10,438,065,297.79	253,902,154.02
2550	6,171	2,634,984,180.00	8,622,515,399.87	-	2,511,621,905.77	3,768,892,250.00	5,059,577,931.85	411,294,428.42	89,948,712.48	12,604,921,842.22	291,568,877.78
2551	6,539	2,997,006,210.00	9,244,115,498.68	84,850,900.00	2,773,350,112.05	2,799,079,150.00	7,003,285,110.17	459,988,520.48	95,669,168.89	13,517,051,061.47	296,040,029.80
2552	6,985	3,418,757,060.00	12,003,227,559.78	50,240,000.00	3,026,552,542.46	2,549,148,550.00	10,265,213,235.85	492,697,689.28	97,396,085.77	16,753,964,305.17	353,064,643.13
2553	7,756	3,937,064,970.00	12,720,002,015.05	-	3,191,199,986.43	1,792,367,950.00	12,336,520,852.65	543,048,331.22	98,182,392.11	18,660,352,444.36	485,228,964.74
2554	8,230	4,386,841,140.00	11,179,432,037.34	799,347,500.00	3,504,415,095.16	1,781,730,000.00	12,367,443,088.57	656,044,156.06	126,198,293.81	19,629,053,584.45	508,170,991.14



รายละเอียดเงินปันผล-เฉลี่ยคืน ตั้งแต่ปี 2535 - ปัจจุบัน

ปี	อัตราเงินปันผล (%)	เงินเฉลี่ยคืน (%)
2535	12.75	10.00
2536	12.00	9.25
2537	12.50	7.00
2538	12.75	10.00
2539	12.90	10.25
2540	13.00	12.00
2541	13.00	12.00
2542	11.00	15.00
2543	7.00	15.00
2544	7.00	20.00
2545	6.50	25.00
2546	5.50	25.00
2547	5.50	28.00
2548	5.75	30.00
2549	6.00	30.00
2550	6.50	30.00
2551	6.25	33.00
2552	6.25	33.00
2553	6.35	35.00

หมายเหตุ * ปี 2546 เริ่มให้หุ้นแก่สมาชิก 200.- บาท
* ปี 2552 ให้หุ้นแก่สมาชิก 250.- บาท

บทความพิเศษ

- การประกันความเสี่ยงราคาผลผลิตการเกษตร (ข้าว) :
นโยบายและแนวทางปฏิบัติ
- ศิลปะการครองตนในสภกรณ์ออมทรัพย์
- สภกรณ์ : ทางแก้หรือสาเหตุของปัญหาหนี้สิน?
- ระบบการเงินสภกรณ์ที่เกื้อหนุนการพึ่งพา
และร่วมมือกัน : งานท้าทายผู้นำสภกรณ์
- แผนและทิศทางการพัฒนาระบบสารสนเทศ
สภกรณ์ออมทรัพย์มหาวิทยาลัยเกษตรศาสตร์ จำกัด

หมายเหตุ : บทความทั้งหมดเป็นความเห็นส่วนตัวของผู้เขียน
ไม่ผูกพันสภกรณ์ออมทรัพย์มหาวิทยาลัยเกษตรศาสตร์ จำกัด



การประกันความเสี่ยง ราคาผลผลิตการเกษตร (ข้าว) : เปรียบเทียบและแนวทางปฏิบัติ

ศาสตราจารย์พิเศษ อาบ นค-จิต

นายกสมาคมเศรษฐศาสตร์สหกรณ์แห่งประเทศไทย

การจัดการความเสี่ยง

ตามหลักสากลของการจัดการความเสี่ยงภัย (Risk Management) ของผู้ประกอบการ (Firm) จะมีวิธีการช่วยลดหรือขจัดความเสี่ยงอยู่ด้วยกัน 4 วิธี คือ

- (1) การหลีกเลี่ยงความเสี่ยงภัย (Risk Avoidance)
- (2) การป้องกันความเสี่ยงภัย (Risk Prevention)
- (3) การรับความเสี่ยงภัยไว้เอง (Risk Assumption)
- (4) การโอนความเสี่ยงภัย (Risk Transfer)

สำหรับเกษตรกรไทย ผู้ประกอบการผลิตผลผลิตการเกษตร เป็นผู้ประกอบการขนาดเล็กเกือบทั้งสิ้น โดยเฉพาะอย่างยิ่งเกษตรกรผู้ทำนาผลิตข้าว การจัดการความเสี่ยงภัยในการทำนา เขาใช้วิธีการรับความเสี่ยงภัยไว้เอง ทั้งภัยธรรมชาติ และภัยเศรษฐกิจ คือ ความผันผวนของราคาขายผลผลิต และราคาซื้อปัจจัยการผลิต การโอนความเสี่ยงภัย หรือการป้องกันความเสี่ยงภัยธรรมชาติ และภัยเศรษฐกิจ ให้ผู้รับประกันภัยในรูปแบบบริษัทประกันภัยที่สหกรณ์ทุกประเภท และธนาคารเพื่อการเกษตรและสหกรณ์การเกษตร (ธ.ก.ส.) ร่วมกันจัดตั้งขึ้น ยังไม่เคยมีทั้งสำหรับพืชเศรษฐกิจหรือสัตว์เศรษฐกิจ แม้บริษัทประกันภัยรัฐวิสาหกิจ เช่น บริษัททิพยประกันภัย จำกัด ก็ยังไม่มีบริการสำหรับเกษตรกรผู้ปลูกข้าวรายบุคคลหรือรายสถาบันของเกษตรกรผู้ปลูกข้าวเท่าที่ผู้เขียนทราบ

ระหว่าง พ.ศ. 2549-2553 (5 ปี) รัฐบาลโดยกระทรวงเกษตรและสหกรณ์จ่ายเงินช่วยเหลือเกษตรกรผู้ประสบภัยธรรมชาติเฉลี่ยปีละ 4,174.67 ล้านบาท ในจำนวนนี้เป็นอุทกภัยร้อยละ 74.50 เป็นภัยแล้ง ร้อยละ 21.92 เป็นภัยอื่นๆ ร้อยละ 3.58 อนึ่ง ระหว่างเดือนมกราคม - เมษายน (4 เดือน) ปี 2554 รัฐบาลโดยกระทรวงเกษตรและสหกรณ์ได้จ่ายเงินช่วยเหลือเกษตรกรผู้ประสบภัยธรรมชาติเป็นเงิน 17,021.67 ล้านบาท



ควรแก้ไขนโยบายและมาตรการของรัฐบาล สำหรับแก้ไขปัญหาตลาดข้าว

เกษตรกรขนาดเล็ก ผู้ทำนาปลูกข้าวในประเทศไทย มีจำนวนมากที่สุดกว่าเกษตรกรผู้ผลิตผลผลิตการเกษตรอื่นๆ โดยใช้ที่ดิน แรงงาน และทุนรวมทั้งการจัดการ คือ ตัวเกษตรกรผู้ทำนาปลูกข้าว ซึ่งเป็นทรัพยากรการผลิตของประเทศจำนวนมากที่สุดในแต่ละปี ตลอดประวัติศาสตร์เศรษฐกิจของประเทศ

ภายใต้ระบบเศรษฐกิจการตลาดแบบทุนนิยมที่ประเทศไทยใช้อยู่เวลานี้ เกษตรกรผู้ปลูกข้าวไม่สามารถหลีกเลี่ยงความเสี่ยงภัยที่เกิดจากภาวะตลาดผูกขาดที่เกิดจากทุนนิยมอยู่ ทั้งตลาดผู้ซื้อ (Buyer's Market) และทั้งตลาดผู้ขาย (Seller's Market) **“ตลาดของผู้ซื้อ”** คือ ตลาดที่มีผู้ซื้อข้าว จำนวนน้อยราย แต่จำนวนชานาผู้ขายข้าวมีจำนวนมากมหาศาล ทำให้ผู้ซื้อมีอำนาจตั้งราคาได้ตามกฎอุปสงค์และกฎอุปทาน ส่วน **“ตลาดของผู้ขาย”** คือ ตลาดที่มีผู้ขายวัสดุปัจจัยการผลิตที่ใช้ในการทำนา จำนวนน้อยราย แต่จำนวนชานาผู้ซื้อวัสดุปัจจัยการผลิตดังกล่าวมีจำนวนมาก ทำให้ผู้ขายมีอำนาจตั้งราคาขายวัสดุการผลิตได้ตามกฎปริมาณและซัพพลาย

อย่างไรก็ดีแม้จะมีภาวะตลาดผูกขาด ทั้งตลาดของผู้ซื้อและตลาดของผู้ขายครอบงำเกษตรกรผู้ทำนาข้าวอยู่ดังกล่าวกก็ตาม ราคาตลาดข้าวต้น กลาง และปลายฤดูเก็บเกี่ยวข้าว ก็ยังมีอยู่ในช่วงเวลานั้นๆ ตามกฎอุปสงค์และอุปทาน

เมื่อเรารู้ว่าราคาตลาดข้าวแต่ละปีที่เกษตรกรผู้ทำนาปลูกข้าวประสบอยู่เป็นราคาตลาดที่กำหนดขึ้นโดยกฎแห่งอุปสงค์และอุปทานข้าวที่มาจากภายในประเทศ และต่างประเทศ รัฐบาลจะใช้ราคาการเมืองแทรกแซง ก็ทำได้เป็นการเฉพาะหน้าเท่านั้น ไม่เป็นการช่วยเหลือเกษตรกรผู้ทำนาข้าวเป็นการถาวรยั่งยืนแต่ประการใด รัฐบาลควรสร้างนโยบายและมาตรการหลีกเลี่ยงความเสี่ยงภัย และมาตรการป้องกันความเสี่ยงภัยในเรื่องราคาข้าวตกต่ำ

ด้วยการลดต้นทุนการผลิตข้าวของเกษตรกรลงให้ได้มากที่สุด คือ ด้วยการพัฒนาความสามารถของเกษตรกรในการจัดการการทำนาให้สูงขึ้น และส่งเสริมและสนับสนุนการศึกษาวิจัยเรื่องพันธุ์ข้าวที่ให้ผลผลิตดีที่สุด ที่ตลาดต้องการมากที่สุด ด้านทานโรค ด้านทานแล้งได้ดีที่สุด และคุณภาพที่ดีอื่นๆ ให้ได้หลายๆ พันธุ์ เหมาะสมต่อแหล่งผลิตของการปลูกข้าวในลักษณะเกษตรอุตสาหกรรม (Industrial Agriculture) และเสริมสร้างอุตสาหกรรมการเกษตรข้าวให้มากขึ้น (Agricultural Industry) เพื่อขยายช่วงห่างมูลค่าเพิ่มของข้าวให้กว้างขึ้น

นักวิทยาศาสตร์เกษตรด้านปรับปรุงพันธุ์ข้าวไทย ต้องร่วมมือกันอย่างใกล้ชิดกับนักเศรษฐศาสตร์เกษตรด้านเศรษฐศาสตร์การผลิต และการตลาดข้าว โดยอาศัยทฤษฎีความสัมพันธ์ระหว่างผลผลิตข้าว (Output) กับปัจจัยการผลิตที่ใช้ในการผลิต

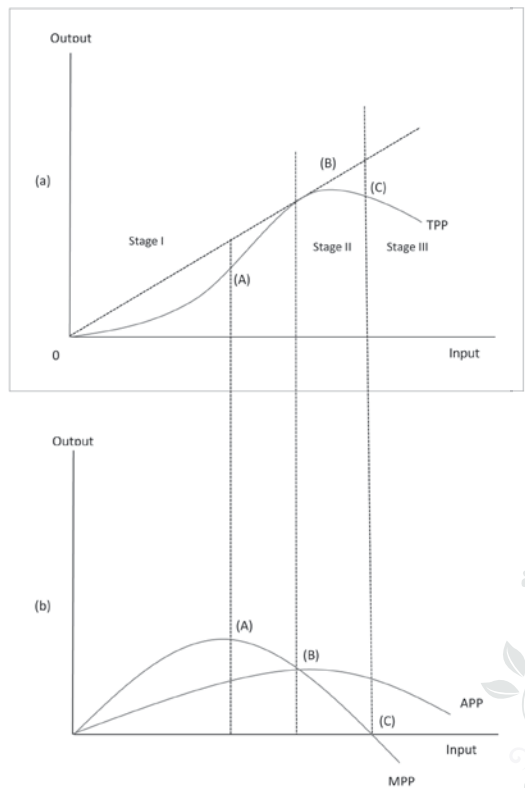

รูปที่ 1



(Input) หรือ (Production Function) ของพันธุ์ข้าวแต่ละชนิดที่คัดเลือกแล้วว่ามีศักยภาพที่ดีที่สุดที่จะส่งเสริมให้เกษตรกรชาวนาใช้ในการเพาะปลูกเพื่อลดต้นทุนการผลิต และเพิ่มผลผลิตได้มาก

รูปร่างปกติของ TPF (A Typical Production Function) มีลักษณะดังรูปที่ 1 จะเห็นได้จากรูปนี้ว่า ความสัมพันธ์ของ Output and Input จะมี 3 ระดับ คือ Stage I, Stage II และ Stage III และมีความสัมพันธ์กับ MPP (Marginal Physical Product) และ APP (Average Physical Product) ในแต่ละระดับของความสัมพันธ์ระหว่างผลผลิตที่ได้รับกับปัจจัยการผลิตที่ใช้ (Output and Input Relationship)

ตอนล่างของรูปร่างปกติของ TPF เราจะเห็นความสัมพันธ์ระหว่าง MPP กับ APP (Average Physical Product) ซึ่งนักเศรษฐศาสตร์เกษตรด้านเศรษฐศาสตร์การผลิต จะนำความสัมพันธ์ของ MPP กับ APP ไปใช้ในทฤษฎี Cost Function คือความสัมพันธ์ระหว่างรายรับกับรายจ่ายในการผลิต

ข้าวพันธุ์นั้นๆ ที่คัดเลือกได้แล้วว่ามีศักยภาพหรือผลิตภาพที่ดีที่สุด คือ รายรับจะสูงกว่ารายจ่ายมากที่สุดกว่าข้าวพันธุ์อื่นๆ ตามขั้นตอนการศึกษาวิจัยแนวโน้มที่นำมาศึกษาวิจัยเปรียบเทียบกับ

รูปร่างปกติของ Cost Function (CF) จะเป็นดังรูปที่ 2

เกษตรกรผู้ปลูกข้าวพันธุ์ดีที่ศึกษาวิจัยได้แล้วดังกล่าว จะต้องรวมกันเป็นสหกรณ์ผู้ปลูกข้าวพันธุ์ดีขึ้นด้วย จึงจะสามารถลดต้นทุนการปลูกข้าวพันธุ์ดีได้มากขึ้นอีก

แม้รัฐบาลจะใช้นโยบายและมาตรการลดต้นทุนการผลิตข้าวพันธุ์ดีที่คัดเลือกได้แล้วดังกล่าวเพื่อหลีกเลี่ยงการใช้ราคาการเมืองแทรกแซงราคาตลาด แล้วใช้ราคาตลาดเป็นสื่อหรือแนวทางในการตัดสินใจปลูกข้าวของเกษตรกรด้วยวิธีลดต้นทุนการปลูกข้าว โดยใช้ข้าวพันธุ์ดีดังกล่าวปลูก แต่ถ้าใช้วิธีต่างคนต่างปลูก และต่างคนต่างขาย ย่อมจะได้ผลตอบแทนเป็นรายได้หรือกำไรน้อยกว่า การที่

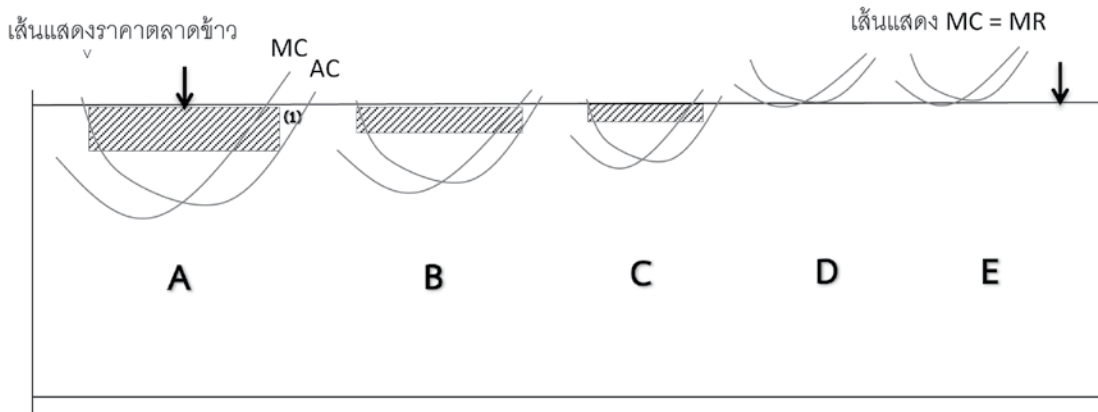

- หมายเหตุ : (1) ช่องว่างระหว่างรายจ่ายเพิ่ม (Marginal Costs) กับรายรับเพิ่ม (Marginal Revenues)
- คำอธิบาย
- E = เกษตรกรผู้ผลิตข้าวขาดทุน (พันธุ์ข้าว E)
 - D = เกษตรกรผู้ผลิตข้าวไม่ขาดทุนไม่ได้กำไร (พันธุ์ข้าว D)
 - C = เกษตรกรผู้ผลิตข้าวได้กำไรน้อย ตามเส้นที่แรงเงา (พันธุ์ข้าว C)
 - B = เกษตรกรผู้ผลิตข้าวที่ได้กำไรมากขึ้น ตามเส้นที่แรงเงา (พันธุ์ข้าว B)
 - A = เกษตรกรผู้ผลิตข้าวที่ได้กำไรมากที่สุด ตามเส้นที่แรงเงา (พันธุ์ข้าว A)



เกษตรกรผู้ปลูกข้าวเหล่านั้นที่อยู่ในชุมชนเดียวกัน หรือใกล้เคียงกันจะรวมกันจัดตั้งสหกรณ์ผู้ปลูกข้าว พันธุ์ดีขึ้น โดยรวมกันซื้อปัจจัยการผลิต และรวมกันขายผลผลิตข้าว โดยผ่านบริการของสหกรณ์ของตน เพราะวิธีการสหกรณ์จะทำให้เกิดภาวะ “การประหยัดต่อขนาด” (Economies of Scale) ทั้งขนาดของการซื้อ และขนาดของการขายได้ หรือส่งเสริมให้สหกรณ์ภาคเกษตรที่สมาชิกมีอาชีพปลูกข้าวอยู่แล้ว นำข้าวพันธุ์ดีนั้นไปแนะนำส่งเสริมให้สมาชิกปลูก ให้บริการรวมกันซื้อปัจจัยการผลิต และบริการรวมกันขายผลผลิตข้าวเพื่อให้เกิดการประหยัดต่อขนาด “ตามหลักเศรษฐศาสตร์สหกรณ์”

สรุปและเสนอแนะ

(1) รัฐบาลใช้นโยบายและมาตรการใช้ราคาการเมืองแทรกแซงราคาตลาดข้าวนั้น ทำให้เป็นการเฉพาะหน้า เป็นครั้งคราวเท่านั้น ไม่ยั่งยืนถาวร ควรจะเลิกใช้

(2) รัฐบาลควรใช้นโยบายและมาตรการลดต้นทุนการผลิตข้าว โดยส่งเสริมและสนับสนุนการศึกษาวิจัยให้ได้พันธุ์ข้าวที่ให้ผลผลิตที่สุด ที่ตลาดต้องการมากที่สุด ฯลฯ หลายๆ พันธุ์แล้วส่งเสริมให้เกษตรกรผู้ปลูกข้าว ปลูกข้าวพันธุ์ดีที่มีผลผลิตภาพสูงสุดนั้นๆ เกษตรกรจึงจะสามารถลดต้นทุนการผลิตลงได้ โดยใช้ราคาตลาดเป็นฐานในการตัดสินใจทำการปลูกข้าวพันธุ์ดีที่รัฐบาลส่งเสริมนั้น

(3) รัฐบาลควรใช้นโยบายและมาตรการให้เกษตรกรผู้ปลูกข้าวพันธุ์ดีที่ส่งเสริม รวมกันเป็นสหกรณ์ผู้ปลูกข้าวพันธุ์ดี และ/หรือส่งเสริมสหกรณ์ภาคเกษตรที่สมาชิกมีอาชีพปลูกข้าวอยู่แล้ว ให้แนะนำสนับสนุนให้สมาชิกของตนปลูกข้าวพันธุ์ดีที่รัฐบาลส่งเสริมโดยให้บริการรวมกันซื้อปัจจัยการผลิต และรวมกันขายผลผลิตข้าว ซึ่งจะทำให้เกิด “การประหยัดต่อขนาด” ตามหลักเศรษฐศาสตร์สหกรณ์ได้



ศิลปะการครองตัว ในสหกรณ์ออมทรัพย์

ดร.วิวัฒน์ แคนสุภา

สหกรณ์ออมทรัพย์เป็นองค์กรที่ตั้งขึ้นได้ตามกฎหมาย คือ พระราชบัญญัติสหกรณ์ออมทรัพย์ โดยสมาชิกและเพื่อมวลสมาชิก การบริหาร-จัดการ จึงต้องเป็นไปตามกฎหมายและข้อบังคับที่บรรดามวลสมาชิกได้พิจารณาอนุมัติแล้วจากที่ประชุมใหญ่

สมาชิกทั้งหลาย ประกอบด้วยแต่ละบุคคลที่มีคุณสมบัติตาม ข้อบังคับกำหนดไว้ และมักจะกล่าวไว้ว่า ให้ทุกๆ คน หรือแต่ละคน มีสิทธิและหน้าที่เท่าเทียมกัน อย่างไรก็ตามแต่ละคนก็จะมีระดับศิลปะ หรือลักษณะของศิลปะในการครองตนในสหกรณ์ออมทรัพย์ได้ไม่เหมือนกันหรือแตกต่างกันไป นี่แหละจึงก่อให้เกิดประโยชน์ หรืออาจจะเกิดโทษ และความพึงพอใจ หรือไม่พึงพอใจ ได้ไม่เท่าเทียมกันแม้ในสหกรณ์เดียวกันซึ่งมีการบริหาร-จัดการเหมือนกันก็ตาม

ศิลปะที่ว่านั้นน่าจะมีอะไรบ้าง ซึ่งก็คงเป็นเพียงข้อคิดข้อเสนอแนะจากประสบการณ์ที่เป็นสมาชิกมาประมาณ 40 ปี และเป็นกรรมการสหกรณ์มาประมาณ 20 ปี และได้มีประสบการณ์ในวงการสหกรณ์มาทั้งในและต่างประเทศมาพอสมควร แต่จะถูกต้องหรือถูกใจท่านหรือไม่ก็ต้องตัดสินใจเอาเอง ซึ่งการจะนำไปปฏิบัติหรือไม่ แค่นั้นอย่างไร ก็ยังจะต้องพิจารณาใคร่ครวญด้วย อย่าเพิ่งเชื่อง่ายๆ ก็แล้วกัน

เมื่อพูดถึงศิลปะ ก็จะหมายถึง ความงดงาม สอดคล้องกลมกลืนเหมาะสม ราบรื่นไม่ติดขัด เข้ากับจังหวะเวลาทำที่ต่างๆ ตามสภาวะ ถ้าเรารู้จักสังเกตก็พอจะเห็นได้ว่า สมาชิกบางคนช่างมีศิลปะในการครองตนใน สหกรณ์ได้ดีมากเลย ส่วนบางคนก็ช่างไม่มีศิลปะในการประพฤติตนและปฏิบัติตนให้กลมกลืนสวยงามสอดคล้องกับสหกรณ์เสียเลย เป็นเพราะอะไร ทำไมจึงแตกต่างกัน

การสร้างศิลปะใดๆ ขึ้น คงต้องมีการศึกษาเรียนรู้ในสิ่งอันนั้นให้ดี ให้เข้าใจลึกซึ้งเสียก่อน ว่าสหกรณ์ออมทรัพย์ เป็นอย่างไรกันแน่



และตัวเราเองในฐานะสมาชิกควรจะมึบทบาทและหน้าที่อย่างไร เราจึงจะสามารถจัดวางตนเองให้เข้ากับสหกรณ์ได้อย่างเหมาะสมดูแล้งตามหรือที่เรียกว่ามีศิลปะนั่นเอง

การสร้างศิลปะยังจะต้องมีการวางแผนล่วงหน้าไว้ด้วย และยังต้องมีการปรับปรุงเปลี่ยนแปลงแก้ไขให้เข้ากับสภาพแวดล้อมต่างๆ ที่อาจเปลี่ยนแปลงได้ตลอดเวลา มิเช่นนั้นก็จะอาจจะทำให้การครองตนของเราในสหกรณ์อาจจะไม่่งตามในเบื้องปลายก็ได้

ทั้งหมดทั้งสิ้นนี้จะต้องขึ้นอยู่กับความเต็มใจสมัครใจ และตั้งใจในการสร้างศิลปะชิ้นนี้ขึ้นมาให้ได้ตั้งแต่ต้นก็จะดีมาก เมื่อเรามีความเชื่อมั่นแล้วว่าการครองตนในสหกรณ์ออมทรัพย์นั้น น่าจะมีความงดงามต่อตนเองและมวลสมาชิกด้วยกันเองด้วย ถ้าเรารู้จักครองตนอย่างมีศิลปะ โดยรู้จักบังคับควบคุมตนเองให้ลื่นไหลไปในทางที่ควรจะเป็นอย่างถูกต้องเหมาะสมตามหลักวิชาการ และตามทำนองคลองธรรมด้วย

ฟังๆ ดูแล้วน่าจะยากและเหน็ดเหนื่อยนะ การที่จะสร้างศิลปะการครองตนในสหกรณ์ออมทรัพย์ให้ได้ แต่แท้จริงแล้วมันไม่ได้ยากเย็นอะไรนักหนาหรอก เพียงแต่เราต้องเริ่มต้นใส่ใจ และเห็นความสำคัญกับการครองตนในสหกรณ์อยู่บ้างตั้งแต่เริ่มแรก และโดยสม่ำเสมอเท่านั้นแหละ ผมมักจะได้ยินเสมอจากสมาชิกหลายท่านมักจะพูดว่า “ถ้าผม (หนู, กู) รู้แบบนี้ตั้งแต่แรก ป่านนี้ก็สบายไปแล้ว” ทั้งหุ่เงินฝาก และการก้สหกรณ์นำดูสวยกว่านี้เยอะเลย นี่คงเป็นเพราะเราไม่ได้ศึกษาศิลปะ หรือไม่มีศิลปะในการครองตนในสหกรณ์เท่าที่ควร

การครองตนในสหกรณ์ออมทรัพย์จึงควรจะต้องเข้าใจและสมัครใจแต่แรกว่าเป็นการเข้าร่วมกิจกรรมธุรกิจทางการเงินด้วยกัน ที่โดยแท้จริงแล้วมิได้หวังผลกำไรสูงสุดเป็นเป้าหมายหลัก แต่โดยอาศัยหลักการช่วยเหลือตนเองและช่วยเหลือผู้อื่นซึ่งกันและกันเป็นสำคัญ ธุรกิจนี้เป็นเจ้าของร่วมกัน และเมื่อมีส่วนเหลือเป็นกำไรก็ต่อมำจัดสรรแบ่งปันกันอย่างเป็นธรรมในที่ประชุมใหญ่ของสมาชิก



ทั้งมวล เราควรจะต้องปฏิบัติตนหรือครองตนอย่างไร จึงจะดูงดงามเป็นศิลปะที่ทำให้สอดคล้องกับหลักการนี้ก็ลองคิดดูได้เอง ถ้ามีการครองตนผิดแผกจากหลักการของสหกรณ์แต่แรกแล้ว ก็จะไม่สวยสดงดงาม หรือเรียกว่าไม่มีศิลปะก็ว่าได้

การบริหาร-จัดการสหกรณ์ ต้องใช้หลักประชาธิปไตย บรรดาสมาชิกจะต้องใช้สิทธิและหน้าที่ที่สหกรณ์กำหนดไว้ในข้อบังคับ การครองตนในสหกรณ์ควรจะได้ปฏิบัติตนให้สอดคล้องและตรงตามหลักการนี้ จึงจะดูสวยงาม เพราะถ้าเป็นเผด็จการ หรือไม่ใช่เสียงข้างมากตัดสินใจเมื่อไรก็จะผิด หลักศิลปะ ของการสหกรณ์ทันที คนอื่นเขาจะมองดูแล้วไม่สวยงามอย่างแน่นอน ผู้ที่ไม่ยอมรับหลักการนี้จึงยากที่จะครองตนให้ดูสวยงามในสหกรณ์

ศิลปะที่จะต้องกระทำอยู่เป็นประจำ โดยต้องระลึกและศึกษาอยู่โดยสม่ำเสมอคือ ศิลปะในการออมทรัพย์ ศิลปะในการก้ทรัพย์และศิลปะในการมีส่วนร่วมในการจัดสวัสดิการ เป็นต้น

การออมทรัพย์นับเป็นศิลปะที่ควรจะต้องมีความเพียรพยายามเอาใจใส่และตั้งอกตั้งใจทำใหดูสวยงามเหมาะสมถูกต้องตามลักษณะรูปแบบของการออมโดยให้ลื่นไหลตามความสามารถของตนเอง ซึ่งคงมีความเปลี่ยนแปลงอยู่ตลอดเวลา การจัดวางการออมทรัพย์ในสหกรณ์ได้อย่างเหมาะสมก็จะต้องให้เกิดประโยชน์ดีกว่า และสุขใจกว่า คือ พอดีๆ



เหมาะสมโดยไม่จำเป็นต้องมากมายเกินตัว และไม่น้อยกว่าความสามารถที่ควรจะเป็นได้ของตนเอง

ควรที่จะเพิ่มหุ้นรายเดือน หรือซื้อหุ้นพิเศษเมื่อไรมากน้อยแค่ไหนเหมาะสม ควรเปิดบัญชีเงินฝากแบบไหนอย่างไร ให้ถูกต้องเหมาะสมกับการออมทรัพย์ และสะดวกกับการใช้จ่ายนั้น ควรต้องศึกษาเรียนรู้ เพื่อสร้างศิลปะในการออมกับสหกรณ์โดยไม่ถึงกับต้องเคร่งเครียดจนเกิดทุกข์ เพราะนั่นไม่ได้เป็นศิลปะเลย

การกู้ทรัพย์จากสหกรณ์ ก็ต้องรู้จักทำให้งดงามอย่างมีศิลปะเช่นกัน เมื่อออมเงินได้สักระยะเวลาหนึ่งและเมื่อมีความจำเป็นจะต้องกู้ ก็จะต้องมีการคิดพิจารณาอย่างรอบคอบ และแน่ใจได้ว่าเมื่อกู้เงินไปแล้ว คุณภาพชีวิตจะต้องดีกว่าเดิม จะกู้ไปทำอะไร จำนวนเท่าไร เมื่อไร แบบไหน เสียดอกเบี้ยเท่าไร ปลายปีจะได้เฉลี่ยคืนเท่าไร และต้องผ่อนส่งเดือนละเท่าไร เป็นเวลานานเท่าไร คຸ້มค่าหรือไม่แค่ไหนอย่างไร

“การกู้เพื่อออม” เช่นการกู้เพื่อซื้อหุ้นสหกรณ์เพิ่ม หรือกู้เพื่อซื้อบ้านและที่ดิน จะเป็นศิลปะการกู้ที่คຸ້มค่าที่สุด ศิลปะแบบนี้มีสมาชิกหลายท่านที่รู้และเข้าใจได้นำไปใช้และประสบความสำเร็จในการออมตั้งแต่แรกๆ เป็นสมาชิกก็จะสุขสบายกว่าในปลายมือ ผู้ที่รู้และเข้าใจการลงทุนดีก็อาจกู้เงินจากสหกรณ์ซึ่งมีอัตราดอกเบี้ยต่ำไปทำกำไรและสร้างรายได้เพิ่มได้เช่นกัน ถ้ามีความสามารถพอ มีบางคนกู้เพื่อลงทุนส่งลูกเรียนหนังสือก็นับว่าคຸ້มค่าถ้ามีลูกเรียนดีและประสบความสำเร็จในสาขาที่พอหางานทำได้

การกู้ไปใช้หนี้สินที่ต้องเสียดอกเบี้ยแพงๆ หรือแพงกว่า สหกรณ์ก็ควรริบๆ ทำโดยทันที และถ้าไม่จำเป็นจริงๆ ก็มีควรกู้ก็โดยเด็ดขาด

การกู้ที่ควรระมัดระวังและต้องใช้ศิลปะอย่างรอบคอบคือ “การกู้เพื่อนำไปใช้จ่ายหมดไป” เช่นใช้เพื่อการกินอยู่ ใช้ชื่อของพຸ້มเฟี้ยว หรือชื่อของที่มีแต่ราคาจะค่อยๆ ลดลง (ซึ่งแตกต่างจากบ้านและที่ดิน) ต้องคิดอย่างรอบคอบก่อนกู้ให้ดีกว่า

คຸ້มค่าแค่ไหนอย่างไร และต้องถูกหักชำระหนี้เดือนละเท่าไร เป็นเวลานานเท่าไร และเมื่อถึงเวลาจำเป็นจะต้องกู้ไปทำประโยชน์จริงๆ อาจจะถูกไม่ได้ก็ได้

เมื่อท่านได้เข้ามาเป็นสมาชิกสหกรณ์ออมทรัพย์ หรือร่วมเป็นเจ้าของธุรกิจร้อยล้าน พันล้าน หมื่นล้าน ท่านควรจะได้รู้จักสร้างศิลปะในการออมและการกຸ້อย่างชาญฉลาดรอบคอบให้เป็นอย่างดี ราบรื่น สวยสดงดงามโดยการรู้จักพัฒนาตนเอง ช่วยตนเอง และช่วยเพื่อนสมาชิกซึ่งกันและกัน การรู้และเข้าใจในการบริหาร-จัดการเงินของท่านเองร่วมกับสหกรณ์นับเป็นศิลปะที่สำคัญในการประสบความสำเร็จในการสร้างฐานะทางการเงินได้อย่างดีและมีได้ยากเย็นและสลบซับซ้อนแต่อย่างใด

สวัสดิการเป็นเป้าหมายหลักที่สหกรณ์ได้จัดสรรให้สมาชิกได้มากมายหลายรูปแบบ ซึ่งท่านควรจะได้ใส่ใจและให้ความร่วมมือ โดยคงต้องช่วยคิดแนะนำในทางสร้างสรรค์ให้เกิดประโยชน์และเป็นธรรมแก่มวลสมาชิกมากยิ่งขึ้น

เมื่อถึงระดับหนึ่ง ท่านคงจะมีความรู้ความสามารถและมีเวลาว่างพอก็ควรจะได้เสียสละสมัครเข้ามาเป็นกรรมการ หรือผู้ตรวจสอบกิจการสหกรณ์กันบ้าง ซึ่งก็เป็นศิลปะสูงสุดในรูปแบบหนึ่งของการครองตนในสหกรณ์

บทความนี้คงแค่เป็นการเชิญชวนให้บรรดาสมาชิกทั้งหลายได้ตระหนักถึงความสำคัญในการดำรงตนอยู่ในสหกรณ์บ้าง และใช้ประโยชน์จากสหกรณ์อย่างคຸ້มค่ามากกว่าที่เป็นๆ กันอยู่ บางท่านสามารถทำได้เก่งยอดเยี่ยมอยู่แล้ว ก็ต้องขอภัยเพียงแต่เตือนว่า ศิลปะที่แท้จริงนั้น จะต้องไม่เครียดและทุกข์ใจจากความโลภและจะต้องเป็นแบบที่ให้ความสุขและสบายใจเท่านั้นจึงจะเป็นศิลปะ ส่วนบางท่านที่ไม่เคยได้ใส่ใจเลย หรือใส่ใจบ้างเพียงเล็กน้อยในการครองตนในสหกรณ์ก็ได้โปรดหันมาใช้ศิลปะ หรือสร้างศิลปะในสหกรณ์กันบ้างเถิด



สหกรณ์ : ทางแก้หรือสาเหตุ ของปัญหาหนี้สิน?

โดย ... รังสรรค์ ปัตติปัญญา*

เกริ่นกันก่อน

เมื่อไม่นานมานี้มีการให้ข่าวว่า ปัญหาหนี้สินของบุคลากรทางการศึกษามีความรุนแรงมาก โดยมีหนี้สินรวมกันถึงเกือบล้านล้านบาท ในข่าวนั้นยังระบุว่าเจ้าหนี้รายใหญ่ที่สุดของบุคลากรเหล่านี้คือ “สหกรณ์ออมทรัพย์” ผมเห็นข่าวแล้วมีความรู้สึกที่น่าจะทำให้เข้าใจผิดว่าสหกรณ์ออมทรัพย์คือตัวการร้ายที่ทำให้บุคลากรทางการศึกษาเป็นหนี้สินล้นพ้นตัว ในฐานะที่ผมเป็นนักวิชาการด้านสหกรณ์ จึงขอมีส่วนร่วมเล็กๆ ในการชี้แจงเกี่ยวกับเรื่องนี้ โดยขอเริ่มจากการทบทวนพัฒนาการและปัญหาจากระบบทุนนิยมก่อน จากนั้นจึงพูดถึงประเด็นความเข้าใจคลาดเคลื่อนที่อาจเกิดขึ้นโดยภาครัฐ

การพัฒนาและปัญหาภายใต้ระบบทุนนิยม

สังคมไทยในอดีตเป็นสังคมที่ไม่ซับซ้อนสามารถพึ่งพาตัวเองได้ค่อนข้างสมบูรณ์ จากฐานทรัพยากรและภูมิปัญญาที่มีอยู่ อย่างไรก็ตาม หลังจากที่มีการติดต่อกับต่างประเทศมากขึ้น ได้เรียนรู้และนำเอาแนวคิดการพัฒนาจากประเทศตะวันตกเข้ามาใช้ โดยเฉพาะแนวคิดแบบทุนนิยมที่เน้นการแข่งขันและการรวมศูนย์การผลิต จากนั้นนำเอาผลผลิตมาแลกเปลี่ยนซื้อขายกันโดยมีเงินตรา องค์กรธุรกิจ และ ตลาดเป็นสื่อกลาง ทุกคนในสังคมมีอิสระในการผลิตและการบริโภค ผู้ผลิตทำการผลิตเพื่อหวังกำไรสูงสุด ผู้บริโภคบริโภคเพื่อให้ได้ความพอใจสูงสุด และเชื่อมั่นว่าการแข่งขันจะนำมาซึ่งประสิทธิภาพและความเจริญรุ่งเรือง การพัฒนาตามแนวทางนี้ทำให้เศรษฐกิจของประเทศไทยเจริญเติบโตอย่างรวดเร็ว

* ผู้ช่วยศาสตราจารย์ประจำภาควิชาสหกรณ์ คณะเศรษฐศาสตร์ มหาวิทยาลัยเกษตรศาสตร์



แต่ภายใต้กระแสการพัฒนาดังกล่าว สังคมไทยต้องเผชิญปัญหาอย่างรุนแรง และกลายเป็นสังคมที่อ่อนแอพึ่งพาตนเองไม่ได้ เมื่อเป้าหมายการผลิตเปลี่ยนไปจากเดิมที่เน้นการผลิตเพื่อเลี้ยงตนเองไปเป็นผลิตเพื่อขาย การผลิตต้องคำนึงถึงความต้องการของตลาดหรือผู้ซื้อเป็นหลัก สิ่งที่เกิดขึ้นจึงไม่จำเป็นต้องเป็นของที่จำเป็นในชีวิตประจำวัน และเพื่อให้ได้รายได้มากที่สุดการผลิตจึงเน้นการผลิตสินค้าเฉพาะอย่างและเป็นการผลิตขนาดใหญ่ มีการทำลายทรัพยากรธรรมชาติอย่างมากมาย พร้อมๆ กับการนำเทคโนโลยีจากภายนอกเข้ามาใช้ ต้องการเงินทุนมากขึ้น ใครไม่มีเงินทุนของตนเองก็ต้องไปกู้หนี้ยืมสินมาลงทุน โดยหวังว่าเมื่อได้ผลผลิตแล้วก็จะจำหน่ายสู่ตลาดได้เงินกลับมาใช้คืนหนี้สินดังกล่าว รวมถึงนำมาใช้จ่ายซื้อเครื่องอุปโภคบริโภคและลงทุนต่อไป อย่างไรก็ตามบ่อยครั้งที่การผลิตเกิดความเสียหาย หรือไม่สามารถจำหน่ายผลผลิตได้ตามที่คาดหวังเนื่องจากผลผลิตล้นตลาด ทำให้เกิดปัญหาหนี้สิน การสูญเสียที่ดินทำกิน และเกิดความยากจนตามมา

ในด้านการบริโภค พบว่าสินค้าที่คนในชุมชนบริโภคนั้นส่วนใหญ่ไม่สามารถผลิตได้เอง และสินค้าหลายชนิดไม่มีความจำเป็นต่อการครองชีพเลย แต่ชาวบ้านต้องการซื้อเพื่อให้ทัดเทียมกับเพื่อนบ้าน สินค้าเหล่านี้ส่วนใหญ่มีราคาค่อนข้างแพง

และชาวบ้านจำนวนมากต้องกู้เงินมาซื้อหรือซื้อในระบบเงินผ่อน จึงเกิดปัญหาหนี้สินจากการบริโภคตามมา

สหกรณ์เครื่องมือในการแก้ปัญหา

เพื่อแก้ไขปัญหาข้างต้น ชาวบ้านภายใต้การสนับสนุนของภาครัฐ ร่วมกันจัดตั้งสหกรณ์ขึ้นภายใต้แนวคิดของการช่วยเหลือตนเองและช่วยเหลือซึ่งกันและกัน ความเสมอภาคเท่าเทียมกัน และการทำงานแบบมีส่วนร่วม สหกรณ์จำนวนมากสามารถดำเนินงานได้ผลดี และกลายเป็นที่พึ่งของสมาชิกได้อย่างเป็นรูปธรรม ตัวอย่างเช่น สหกรณ์ออมทรัพย์ในสถานประกอบการสามารถลดภาระดอกเบี้ยที่ผู้ใช้แรงงานต้องเสียแก่นายทุนเงินกู้นอกระบบ ซึ่งคิดดอกเบี้ยในอัตราที่สูงมาก เช่น ร้อยละ 20 ต่อเดือน เป็นต้น ขณะที่สหกรณ์ทั่วไปคิดดอกเบี้ยในอัตราร่ำมากเช่น ร้อยละ 1 ต่อเดือน เป็นต้น เช่นเดียวกัน สหกรณ์ออมทรัพย์ของบุคลากรทางการศึกษาก็ได้ให้ความช่วยเหลือในด้านการเงินแก่สมาชิก ทำให้สามารถลดค่าใช้จ่ายในเรื่องดอกเบี้ยเงินกู้ได้อย่างมากมาย นอกจากนั้นยังมีตัวอย่างของสหกรณ์การเกษตร เครดิตยูเนียน และอื่นๆ ที่ช่วยลดภาระหนี้สินและความยากจนของประชาชนได้อย่างมีนัยสำคัญ

สหกรณ์ในมุมมองของรัฐและ

ความเข้าใจตลาดเคลื่อนที่ต่อองค์กร

แม้ว่าสหกรณ์จะแสดงบทบาทในการแก้ปัญหาและสร้างประโยชน์แก่ประชาชนได้อย่างเป็นรูปธรรม แต่ดูเหมือนว่าคุณประโยชน์ที่สร้างขึ้นนั้นไม่ได้อยู่ในสายตาของรัฐ และบางครั้งยังถูกมองว่าเป็นตัวสร้างปัญหาหนี้สินให้แก่ประชาชนดังที่ได้เกริ่นไว้แล้วในตอนต้น เช่น ขณะนี้สหกรณ์ออมทรัพย์ของบุคลากรทางการศึกษา ถูกภาครัฐราชการและสังคมเข้าใจผิดว่าเป็นตัวการสร้างภาระหนี้สินให้แก่สมาชิกเป็นมูลค่าหลายแสนล้านบาท ทำให้เกิดความเดือดร้อนอย่างกว้างขวางจนรัฐต้องเดือดร้อนเข้ามาดูแลแก้ไขอย่างใกล้ชิด



สิ่งที่เกิดขึ้นชี้ให้เห็นถึงความไม่เข้าใจหรือเข้าใจคลาดเคลื่อนของผู้มีอำนาจที่มีต่อสหกรณ์ในหลายประเด็น ที่สำคัญได้แก่

(1) ผู้มีอำนาจไม่เข้าใจปรัชญาพื้นฐานของสหกรณ์ที่พยายามสอนให้สมาชิกช่วยเหลือตนเองช่วยเหลือซึ่งกันและกัน ภายใต้ความร่วมมือและความเสมอภาคเท่าเทียมกัน สอดคล้องกับปรัชญาเศรษฐกิจพอเพียง ซึ่งเป็นแนวทางแก้ปัญหาอย่างยั่งยืนและทำให้ผู้เกี่ยวข้องพึ่งพาตนเองได้ในที่สุดไม่ฉาบฉวยเหมือนการลดแลกแจกแถมที่หลายฝ่ายชอบทำกัน

(2) ผู้มีอำนาจอาจเข้าใจว่าเมื่อมีสหกรณ์ขึ้นมาแล้วทำให้เกิดปัญหาหนี้สิน ซึ่งเป็นความเข้าใจที่ไม่ถูกต้อง เพราะการตั้งสหกรณ์ขึ้นมาก็เพื่อแก้ไขปัญหาหนี้สิน ตามที่ได้กล่าวถึงไว้แล้ว ซึ่งหมายความว่าปัญหาหนี้สินมีมาก่อนการตั้งสหกรณ์ และสหกรณ์ได้ช่วยลดภาระดอกเบี้ยที่สูงมากจากการกู้ยืมจากแหล่งอื่น ดังนั้นในความเป็นจริงแล้วสหกรณ์ควรได้รับการประกาศเกียรติคุณในเรื่องนี้แทนที่จะถูกกล่าวถึงในฐานะตัวร้ายที่ทำให้เกิดปัญหาหนี้สิน

(3) ผู้มีอำนาจอาจเข้าใจว่า “หนี้สิน” กับ “ปัญหาหนี้สิน” เป็นสิ่งเดียวกัน ซึ่งต้องช่วยกันปรับความเข้าใจในเรื่องนี้ใหม่ ทั้งนี้หนี้สินเป็นเรื่อง

ธรรมดาของระบบทุนนิยม หลักการบัญชีทั่วไปเขียนไว้ชัดเจนว่า “สินทรัพย์ = หนี้สิน + ทุน” ดังนั้นหนี้สินไม่ใช่สิ่งเลวร้ายหรือเป็นปัญหาเสมอไป บุคคลหรือนิติบุคคลที่เป็นหนี้ไม่จำเป็นต้องมีปัญหา และหนี้สินอาจเป็นแหล่งที่มาของความมั่งคั่งของผู้เกี่ยวข้องก็ได้ สำหรับหนี้สินที่เป็นปัญหานั้นคือหนี้สินที่ไม่สามารถชำระคืนได้ตามกำหนดเท่านั้น ดังนั้นผู้มีปัญหาหนี้สินจริงๆ อาจมีสัดส่วนไม่มากนัก เมื่อเทียบกับคนที่เป็หนี้ทั้งหมด ในกรณีของบุคลากรทางการศึกษาที่กล่าวถึงข้างต้นนั้น เท่าที่ทราบส่วนใหญ่มีหนี้สิน แต่ไม่มีปัญหาในการชำระคืน

ส่งท้ายก่อนจาก

อาจกล่าวได้ว่า “หนี้สิน” อยู่คู่กับสังคมไทย และสังคมโลกมาอย่างยาวนาน หนี้สินมีทั้งคุณและโทษในตัวเอง หนี้สินสามารถสร้างประโยชน์อย่างมากมายแก่ผู้รู้จักใช้อย่างถูกต้องเหมาะสม แต่จะเป็นโทษและเป็นภาระอย่างใหญ่หลวงต่อผู้ใช้โดยไม่ระมัดระวัง สหกรณ์เป็นเครื่องมือหนึ่งที่ถูกนำมาใช้เพื่อแก้ไขปัญหาหนี้สินและพัฒนาการใช้หนี้สินให้เกิดประโยชน์อย่างแท้จริง อย่างไรก็ตามในระยะหลังๆ มีการตั้งข้อสังเกตในลักษณะที่ว่าสหกรณ์นั้นแหละคือสาเหตุใหญ่ของปัญหาหนี้สิน ซึ่งเป็นข้อสังเกตที่คลาดเคลื่อนจากความเป็นจริง และคนในขบวนการสหกรณ์ต้องช่วยกันชี้แจงให้สังคม โดยเฉพาะผู้มีอำนาจในการบริหารบ้านเมืองเข้าใจถึงข้อเท็จจริงที่เกิดขึ้นโดยเร็ว

โดยส่วนตัวแล้วผมยังเชื่อว่าผู้บริหารบ้านเมืองทุกยุคทุกสมัยมีปณิธานที่จะพัฒนาบ้านเมืองให้เจริญก้าวหน้ามั่นคง ดังนั้นหากบุคคลเหล่านี้เข้าใจสหกรณ์อย่างถูกต้องแล้ว อาจนำเอาสหกรณ์มาใช้เป็นเครื่องมือสำคัญในการพัฒนาบ้านเมืองให้เจริญก้าวหน้ามั่นคงตามปณิธานที่ตั้งไว้ สวัสดิ์ศรับ



ระบบการเงินสหกรณ์

ที่เกื้อหนุนการพึ่งพาและร่วมมือกัน : บ้านท่าทาบผู้นำสหกรณ์

จุฑาทิพย์ ภัทราวาท

เกริ่นนำ

ในช่วงปี 2554 ซึ่งเป็นปีสุดท้ายในระยะเวลาของแผนพัฒนาการสหกรณ์ ผู้เขียนได้รับมอบหมายจากชุมนุมสหกรณ์ออมทรัพย์แห่งประเทศไทย จำกัด (ชสอ.) ให้ดำเนินการวิจัยเรื่อง “แนวทางการพัฒนาระบบการเงินสหกรณ์ที่เกื้อหนุนการพึ่งพาและร่วมมือกัน” โดยมีเจตนารมณ์สำคัญ เพื่อการทำหน้าที่ในฐานะหัวขบวนของขบวนการสหกรณ์ออมทรัพย์ ในการขับเคลื่อนประเด็นยุทธศาสตร์ ที่จะยกระดับการพัฒนาระบบการเงินสหกรณ์ไปในทิศทางที่เกื้อหนุนต่อการดำเนินงานบนหลักการพึ่งพาและร่วมมือกัน อันเป็นอัตลักษณ์ของการดำเนินงานสหกรณ์ออมทรัพย์ การวิจัยใช้เวลา 10 เดือน ซึ่งแม้จะมีเวลาค่อนข้างจำกัด แต่เป็นช่วงเวลาที่มิเหตุการณ์น่าประทับใจเกิดขึ้นหลายอย่าง ที่สำคัญคือ กูรูทั้งหลายในแวดวงสหกรณ์ออมทรัพย์กว่า 100 คน ได้เข้ามามีส่วนร่วมในเวทีระดมความคิดด้วยความเต็มใจ จนงานวิจัยสำเร็จลุล่วงไปด้วยดี ซึ่งจะกล่าวถึงรายละเอียดในบทความต่อไปนี้

ทิศทางการณ์เวียนด้านการเงินสหกรณ์

การประเมินสถานการณ์ของระบบการเงินสหกรณ์ออมทรัพย์ในรอบ 10 ปี (ระหว่างปี 2544-2553) ชี้ให้เห็นว่ามูลค่าสินทรัพย์เพิ่มขึ้นกว่า 3 เท่าตัว จากเดิม 391,674 ล้านบาทเป็น 1,081,587 ล้านบาท ในขณะที่อัตราการเติบโตของเงินรับฝากและการถือหุ้นของสมาชิกเพิ่มขึ้นในอัตราเฉลี่ยร้อยละ 11.30 และ 12.21 ส่วนอัตราการเติบโตของการให้เงินกู้แก่สมาชิกเพิ่มขึ้นเฉลี่ยร้อยละ 11.72 จึงทำให้มีเงินส่วนเหลือในระบบการเงินสหกรณ์ออมทรัพย์เพิ่มจาก 46,397 ล้านบาท เป็น 154,136 ล้านบาท และมีแนวโน้มที่จะนำเงินส่วนเหลือไปเป็นเงินลงทุน เพื่อก่อให้เกิดประโยชน์องกองมากขึ้นเรื่อยๆ สถานการณ์ดังกล่าวทำให้มีโอกาสความเสี่ยงจากการลงทุนมากขึ้น เหตุปัจจัยส่วนหนึ่งมาจากการที่บุคลากรที่เกี่ยวข้องยังขาดความเชี่ยวชาญด้านการลงทุน จึงเป็นที่มาของประเด็นคำถาม



ว่า กลไกอะไรที่สามารถสนับสนุนให้เกิดการไหลเวียนของเงินทุนส่วนที่เหลือมาใช้ในขบวนการสหกรณ์ แทนที่การนำเงินไปลงทุนในตลาดการเงินภายนอก ขบวนการสหกรณ์

ข้อสรุปจากเวทีถกผลึกความคิดชี้ให้เห็นข้อจำกัดด้านความรู้ความเข้าใจในบริบทของสหกรณ์ ออมทรัพย์ในฐานะการเป็นองค์กรธุรกิจฐานสังคม/ ข้อจำกัดในการเข้าถึงสมาชิกเพื่อรณรงค์ด้านการประหยัด การออม การสร้างวินัยทางการเงิน ซึ่งเป็นคุณค่าพื้นฐานของสหกรณ์ออมทรัพย์/ขาดระบบการเรียนรู้ในการพัฒนาขีดความสามารถของบุคลากรสู่มาตรฐานสากล/ขาดระบบฐานข้อมูลที่เชื่อมโยงสู่การพัฒนาระบบสารสนเทศเพื่อการตัดสินใจ และการเชื่อมโยงธุรกิจในลักษณะ Corporate System/ขาดเครื่องมือทางการเงินที่จะช่วยประกันความเสี่ยง และการบริหารสภาพคล่องในระบบการเงิน และข้อจำกัดประการสำคัญคือการเข้ามาแข่งขันของธนาคาร ทำให้สหกรณ์ใช้วิธีการตอบโต้ ด้วยมาตรการปล่อยเงินกู้เพื่อการช่วงชิง ซึ่งส่งผลกระทบต่อวินัยทางการเงินของสมาชิกตลอดจนการมีหนี้หลายทาง

กรอบคิดและแนวทางการพัฒนา

เพื่อหาแนวทางการแก้ปัญหาและข้อจำกัดที่เผชิญ ที่มีวิจัยได้นำเอากรอบคิดการบริหารจัดการ ไซ่อุปทานอย่างบูรณาการมาใช้ในการจัดการความสัมพันธ์ การพัฒนาโครงสร้างพื้นฐาน การออกแบบบริหารจัดการที่เชื่อมโยงธุรกรรมการเงินร่วมกัน ระหว่างสหกรณ์และระบบสนับสนุนที่จะช่วยยกระดับขีดความสามารถและประสิทธิภาพในการดำเนินงานของระบบสหกรณ์ออมทรัพย์ เพื่อการนำประโยชน์ไปสู่สมาชิกและชุมชนบนหลักการพึ่งพาและร่วมมือกัน

วัตถุประสงค์สำคัญของกรอบคิดดังกล่าวที่รู้จักกันภายใต้ชื่อ SHOs System (Self Help Organizations System) นั้น เป็นไปเพื่อสร้างความมั่นคงของระบบการเงินสหกรณ์ออมทรัพย์ ให้มีการบริหารจัดการที่ดี โปร่งใสและเป็นธรรมมาภิบาล

อีกทั้งจะก่อให้เกิดการพัฒนาไปสู่ระบบการเงินที่เกื้อหนุนการพึ่งพาและร่วมมือกัน ซึ่งมีคุณลักษณะดังนี้

1. ระบบการเงินที่มีประสิทธิภาพ มีความสามารถในการบริหารจัดการทรัพยากรการเงินตามหลักมาตรฐานสากล เพื่อภาพลักษณ์ที่เป็นที่เชื่อมั่นไว้วางใจ
2. ระบบการเงินที่มีบริการด้านการเงินที่เป็นธรรม มุ่งเน้นการส่งเสริมสมาชิกให้ประหยัด มีจิตสำนึกการออมและมีวินัยทางการเงิน เพื่อความมั่นคงทางเศรษฐกิจและการยกระดับฐานะความเป็นอยู่ของสมาชิก
3. ระบบการเงินที่มีโครงสร้างพื้นฐานและกลไกการบริหารความเสี่ยง สภาพคล่อง ความเพียงพอของเงินทุน เพื่อให้เกิดความเข้มแข็งเป็นปึกแผ่นบนพื้นฐานของระบบการบริหารจัดการที่เป็นอิสระพึ่งพาตนเองได้ (Autonomous)
4. ระบบการเงินที่มีระบบการบริหารจัดการที่ดี ที่เกิดจากการมีส่วนร่วมของทรัพยากรมนุษย์ที่มีความรู้ความเข้าใจ ในอัตลักษณ์ของสหกรณ์ออมทรัพย์

กรอบการดำเนินการในการพัฒนาระบบการเงินในทิศทางพึ่งพาและร่วมมือกัน ประกอบด้วย 3 แนวทาง ได้แก่

- ◆ การพัฒนาโครงสร้างพื้นฐาน มีจุดมุ่งหมายเพื่อให้มีองค์ประกอบในระบบการเรียนรู้ สิ่งอำนวยความสะดวกที่เอื้อต่อระบบ SHOs system ซึ่งกำหนดไว้ 7 มาตรการ ได้แก่ การกำหนด Steering Committee การจัดทำแผนแม่บท SHOs system การพัฒนาระบบการเรียนรู้ การพัฒนาระบบฐานข้อมูล และเทคโนโลยีสารสนเทศ การพัฒนากลไกและเครื่องมือทางการเงิน การปรับปรุงกฎหมายและข้อบังคับ
- ◆ การพัฒนาระบบการเงิน มีจุดมุ่งหมายเพื่อให้เกิดความเชื่อมโยงของระบบการเงินของ

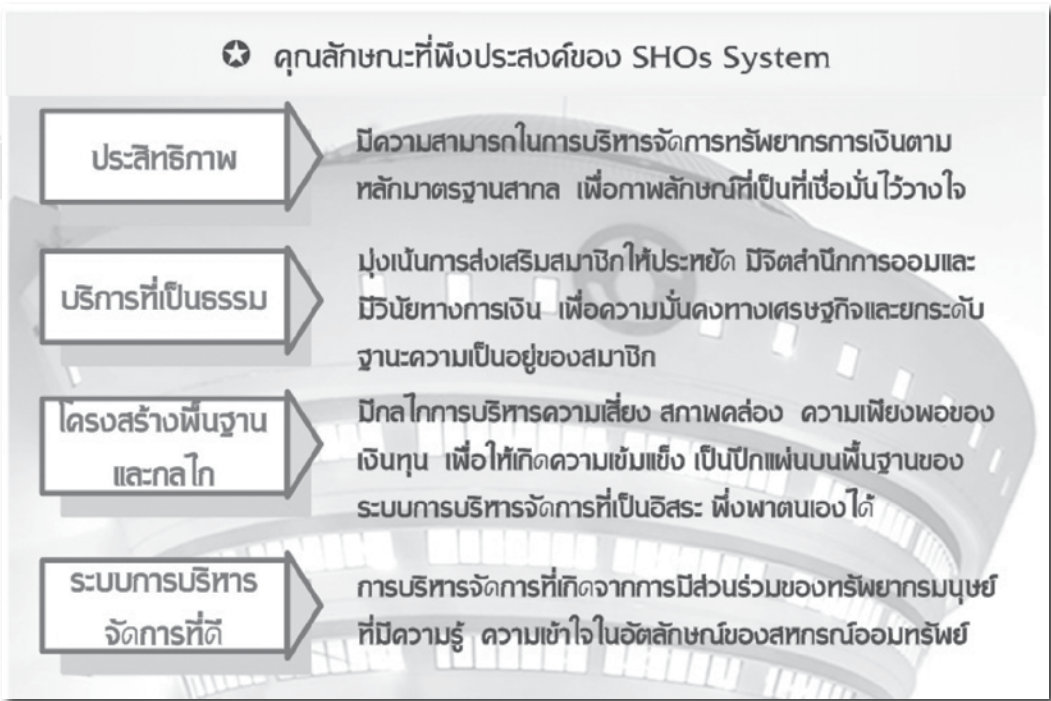

สหกรณ์ออมทรัพย์ ที่เป็นไปตามมาตรฐานของสถาบันการเงิน และเกิดการเชื่อมโยงระบบการเงินระหว่างสหกรณ์ออมทรัพย์ ซึ่งกำหนดไว้ 5 มาตรการ ได้แก่ การกำหนดข้อบังคับสำหรับเงื่อนไขการกำกับดูแลกิจการของคณะกรรมการในทิศทางของ Prudential Standard การนำระบบสารสนเทศเพื่อการตัดสินใจที่เชื่อมโยงกับฐานข้อมูลมาใช้ในการเชื่อมโยงธุรกิจของสหกรณ์ในรูปแบบของ Pool Resource จัดให้มีกองทุนประกันความเสี่ยงเพื่อการบริหารสภาพคล่องและแก้ปัญหาพร้อมกัน จัดให้มีกองทุนคุ้มครองเงินฝาก

◆ การพัฒนากลไกสนับสนุนมีจุดมุ่งหมายเพื่อสร้างกลไกสนับสนุนที่เกื้อหนุนการพัฒนากระบวนการเงินสหกรณ์ในทิศทางของการพึ่งพาและร่วมมือกัน กำหนดไว้ 4 มาตรการ ได้แก่ จัดให้มีองค์กรที่

ทำหน้าที่ให้คำแนะนำการบริหารจัดการสหกรณ์ในทิศทางของมาตรฐานสถาบันการเงิน สร้างระบบการเรียนรู้ที่เกื้อหนุนการยกระดับความสามารถในการบริหารจัดการสหกรณ์ออมทรัพย์ พัฒนาค่ามาตรฐานการดำเนินงานของสหกรณ์ออมทรัพย์ จัดขึ้นสหกรณ์ออมทรัพย์ตามมาตรฐานสถาบันการเงิน

บทส่งท้าย:

กรอบแนวทางการพัฒนา SHOs System เพื่อการบรรลุวัตถุประสงค์นั้น ถือเป็นงานท้าทายที่ต้องมีหน่วยงานเจ้าภาพที่จะเข้ามาสร้างกระบวนการมีส่วนร่วมระหว่างทุกส่วนฝ่ายทั้งสหกรณ์ออมทรัพย์และภาคีในทุกระดับ และที่สำคัญคือการนำความคิดที่ให้ทุกส่วนฝ่ายเข้าใจ ซึ่งจะช่วยเปิดกระบวนการทัศน์ใหม่ในการขับเคลื่อนการสหกรณ์ภายใต้อัตลักษณ์ “องค์กรธุรกิจฐานสังคม” อย่างแท้จริง



แผนและทิศทางพัฒนาระบบสารสนเทศ สหกรณ์ออมทรัพย์มหาวิทยาลัยเกษตรศาสตร์ จำกัด ในช่วงปี 2555-2558

ดร.ปรีชา สิกธิรณ์ไทร *

ในช่วงมหาวิทยาลัยทุกภัยที่ผ่านมา สอ.มก. ก็อยู่ในเขตน้ำท่วมสูงถึงแม่น้ำจะท่วมไม่ถึงพื้นสำนักงานใหญ่ที่บางเขนก็ตาม แต่ก็ได้รับผลกระทบและปัญหาต่างๆ เช่น ปัญหาสัญญาณการออนไลน์ระหว่างบางเขนและกำแพงแสน ปัญหาเกี่ยวกับระบบเชื่อมโยงสัญญาณคอมพิวเตอร์ของสอ.มก. กับธนาคารชดชองเนื่องจากเราเตอร์ที่เชื่อมสัญญาณถูกน้ำท่วมทำให้ระบบเอทีเอ็มออนไลน์ของสหกรณ์ใช้ไม่ได้หลายวัน ซึ่งสหกรณ์ได้เร่งดำเนินการแก้ไขร่วมกับบริษัทผู้ให้บริการระบบสัญญาณเช่า โดยการแก้ไขและเปลี่ยนตำแหน่งให้พ้นระดับน้ำท่วม ซึ่งต่อมาก็จะสามารถให้บริการระบบเอทีเอ็มออนไลน์ได้ตามปกติ

ในช่วงที่สำนักงาน สอ.มก. บางเขน ถูกน้ำท่วมโดยรอบสภาพคล้ายเกาะกลางน้ำ จนกระทั่งไม่สามารถให้บริการที่สำนักงานใหญ่บางเขนได้ ในช่วงนั้นได้มีการให้บริการที่สำนักงานสาขากำแพงแสน เพื่อให้สามารถดำเนินการเกี่ยวกับสินเชื่อและการฝากดำเนินการเกี่ยวกับสินเชื่อและการฝากถอนได้อย่างไม่หยุดชะงัก และในสัปดาห์ต่อมาคณะกรรมการดำเนินการได้มีมติให้เปิดให้บริการสำนักงาน สอ.มก. บางเขน โดยเปิดให้บริการฝาก-ถอน คุ้มครองเงินกู้สามัญ รับสวัสดิการ โดยมีเจ้าหน้าที่สหกรณ์ผลัดเปลี่ยนหมุนเวียนเพื่อทำหน้าที่บริการแก่สมาชิกในช่วงสภาวะน้ำท่วมตลอดการอำนวยความสะดวกเร็วรับ-ส่งในการมาติดต่อของสมาชิก ซึ่งสมาชิกสามารถโทรศัพท์เรียกผ่านสายด่วนของสหกรณ์ เนื่องจากในช่วงนั้นสมาชิกบางรายมีความเดือดร้อนทางการเงิน

จึงมีความจำเป็นที่จะต้องสร้างระบบการสำรองข้อมูลต่างสถานที่ ประกอบกับในปี 2555 นี้สำนักงานสาขากำแพงแสน

* อาจารย์ประจำภาควิชาสหกรณ์ คณะเศรษฐศาสตร์ มหาวิทยาลัยเกษตรศาสตร์



กำลังดำเนินการปรับปรุงสำนักงาน จึงเห็นว่าสำนักงานสาขากำแพงแสนมีความเหมาะสมที่จะใช้สำรองข้อมูลและสามารถให้เป็นสำนักงานศูนย์กลางเครือข่ายสำรองในภาวะฉุกเฉินทดแทนสำนักงานใหญ่ที่บางเขนได้

ทิศทางการพัฒนาระบบสารสนเทศของสภรณ์อ้อมกรัพย์มหาวิทยาลัยเกษตรศาสตร์ จำกัด (สอ.มก.) ในช่วง 4ปีข้างหน้าจะมุ่งเน้นการลดและป้องกันความเสี่ยงในระบบงานและการเพิ่มเสถียรภาพในการให้บริการของ สอ.มก. เพื่อรองรับการขยายตัวของสภรณ์และรองรับการบริการมวลชนสมาชิกในอนาคต ซึ่งจะต้องรองรับภารกิจในการอำนวยความสะดวกแก่มวลชนสมาชิกทั้งในส่วนกลางและส่วนภูมิภาค

ระยงของการพัฒนาระบบ

ระยงของการพัฒนาตามโครงการประกอบด้วย 4 ระยง (4 ปี) กล่าวคือ

ระยงปี 2555 เป็นระยงดำเนินการพัฒนาโครงสร้างระบบเชื่อมโยงเครือข่ายออนไลน์เพื่อสำรองข้อมูลทีสาขากำแพงแสนและปรับปรุงระบบทีสำนักงานสอ.มก.บางเขน ทั้งนี้เพื่อบริหารความเสี่ยงของสารสนเทศของสภรณ์ เพื่อบริหารข้อมูลต่างสถานที่ และลดความเสี่ยงจากกรณีการสำรองข้อมูลในสถานที่แห่งเดียว ซึ่งการดำเนินการตามแผนงานประกอบด้วยขั้นตอน ดังนี้

1.1 จัดซื้อและติดตั้งเซิร์ฟเวอร์สำรองข้อมูลทีสาขากำแพงแสน (Backup Server) การดำเนินการเกี่ยวกับเครื่องคอมพิวเตอร์แม่ข่ายหรือเซิร์ฟเวอร์ ซึ่งในระยงนี้ประกอบด้วย

ก) คอมพิวเตอร์เซิร์ฟเวอร์-KPS1 สำหรับจัดการฐานข้อมูลหลักของสภรณ์

ข) คอมพิวเตอร์เซิร์ฟเวอร์-KPS2 (ATM Interface)

1.2 จัดทำระบบทีเกี่ยวข้องกับการเชื่อมโยงเครือข่ายออนไลน์ได้แก่ เพิ่ม Leased Line ระหว่างบางเขน-กพส. โดยใช้ระบบ Leased Line หลักและใช้ระบบเครือข่ายผ่านมหาวิทยาลัยเกษตรศาสตร์

เป็นระบบสำรอง ดำเนินการเกี่ยวกับ Router, Firewall และอุปกรณ์ที่เกี่ยวข้อง

1.3 เปลี่ยนคอมพิวเตอร์เซิร์ฟเวอร์ ATM Interface gateway เพื่อทดแทนเครื่องเก่าทีสำนักงานสอ.มก. บางเขน

1.4 จัดทำระบบโปรแกรมเพื่อบริการตรวจสอบการประมวลผลดอกเบี้ย (Monitoring interest control program)

1.5 การดำเนินการเกี่ยวกับการบำรุงรักษาการพัฒนาระบบการสำรองข้อมูล และแผนสำรองข้อมูล

1.6 พัฒนาระบบการใช้แม่ข่ายสำรองทีกำแพงแสน โดยจำลองสถานะการณ์และทดสอบระบบการทำงานของลูกข่ายเพื่อเชื่อมโยงไปยังเซิร์ฟเวอร์ทีสาขากำแพงแสน

1.5 การดำเนินการเกี่ยวกับมาตรฐานระบบความปลอดภัยเครือข่ายคอมพิวเตอร์ (Security of Networks) ของสภรณ์ระหว่างบางเขน-กำแพงแสน ตามมาตรฐานความปลอดภัยของเครือข่ายเทียบเท่าธนาคาร (สูงกว่ามาตรฐานทั่วไปของสภรณ์อ้อมกรัพย์โดยทั่วไป)

ระยงปี 2556 ระยงดำเนินการปรับเปลี่ยนซอฟต์แวร์โปรแกรมระบบงานบางส่วนไปสู่ระบบ Web Application เพื่อเพิ่มความคล่องตัวในการเปิดให้บริการผ่านเว็บ

2.1 การพัฒนาระบบInternet Gateway เพื่อรองรับระบบบริการผ่านอินเทอร์เน็ต โดยติดตั้งอินเทอร์เน็ตเซิร์ฟเวอร์ จัดหาฮาร์ดแวร์ทีเกี่ยวข้องพัฒนาระบบโปรโตคอลการสื่อสารทีมีมาตรฐานความปลอดภัยสูง พัฒนาระบบเฉพาะเจาะจงเพื่อบริการเชื่อมต่อนกันระหว่างภายในและภายนอก

2.2 พัฒนาระบบส่งข้อความสั้น-SMS เชื่อมต่อนกับผู้ให้บริการโทรศัพท์มือถือ

2.3 พัฒนาระบบข้อมูลออนไลน์ผ่านเว็บ

2.4 พัฒนาระบบข้อมูลออนไลน์ผ่านอุปกรณ์สื่อสาร



กรอบแผนงบประมาณและระยะเวลาการพัฒนา

ระยะที่	งบประมาณ (บาท)	ปีบัญชี			
		2555	2556	2557	2558
1. ระยะที่ 1	4,000,000	⇒⇒⇒			
2. ระยะที่ 2	3,000,000		⇒⇒⇒		
3. ระยะที่ 3	3,000,000			⇒⇒⇒	
4. ระยะที่ 4	5,000,000				⇒⇒⇒
รวม	15,000,000				

2.5 พิจารณาเลือกระบบงานนำร่องและพัฒนาเป็นโปรแกรมผ่านเว็บ (Web Application) ทั้งนี้ อาจเลือกจากบางระบบงานที่พัฒนายังไม่เสร็จสมบูรณ์ของซอฟต์แวร์เดิม

หมายเหตุ

1) ในการพัฒนาระบบใหม่อาจใช้ทางเลือกในจัดจ้างบริษัทซอฟต์แวร์เข้าสัปดาห์เอกชน หรือสร้างทีมงานพัฒนาระบบของสหกรณ์

2) การพัฒนาระบบงานใหม่ นำร่องจำเป็นต้องดำเนินการแบบคู่ขนาน (Parallel Run) ซึ่งสหกรณ์จะต้องยังคงให้บริการในระบบซอฟต์แวร์เดิมจนกว่าการทดสอบและประมวลผลในระบบงานใหม่จะมีความถูกต้องและเชื่อถือได้

ระยะปี 2557 ระยะดำเนินการปรับเปลี่ยนซอฟต์แวร์โปรแกรมที่เกี่ยวข้องกับงานบริการหลักของสหกรณ์ไปสู่โปรแกรมแบบ Web Application ในขั้นตอนย่อยในการพัฒนาซอฟต์แวร์และระบบงาน ดังนี้

- 3.1 โปรแกรมระบบสมาชิก-เงินปันผล
- 3.2 โปรแกรมระบบเงินกู้ ซึ่งประกอบด้วยเงินกู้ฉุกเฉิน เงินกู้สามัญ และเงินกู้พิเศษ
- 3.3 โปรแกรมระบบสวัสดิการสมาชิก
- 3.4 โปรแกรมระบบเงินลงทุน
- 3.5 โปรแกรมระบบบัญชี

ระยะปี 2558 ระยะการพัฒนาเพื่อเปิดให้บริการสาขาย่อยแบบออนไลน์นำร่องในวิทยาเขตอื่น โดยสาขาย่อยเป็นแบบสาขาที่ใช้ต้นทุนต่ำหรือสาขาแบบ SOHO (Small Office Home Office) ได้แก่ สอ.มก. สาขาย่อยศรีราชา สอ.มก. สาขาย่อยสกลนคร

ในการดำเนินการประกอบด้วยขั้นตอนดังนี้

- 4.1 ดำเนินการคัดเลือกและกำหนดสถานที่นำร่อง
- 4.2 กำหนดแบบแปลนและรูปแบบการเปิดสำนักงานสาขาย่อย
- 4.3 ดำเนินการก่อสร้างสำนักงาน
- 4.4 ติดตั้งระบบสารสนเทศ ทั้งด้านซอฟต์แวร์ ฮาร์ดแวร์ อุปกรณ์และระบบสายสัญญาณเช่า (Leased Line)

ความมุ่งมั่นที่จะพัฒนาเพื่อสร้างศักยภาพ แข่งขันในการบริการแก่สมาชิก เสริมสร้างภาพลักษณ์ที่มั่นคงให้กับสหกรณ์ และอำนวยความสะดวกที่สะดวกรวดเร็ว และเป็นประโยชน์ต่อมวลสมาชิก ทุกก้าวของการพัฒนาของสหกรณ์ฯ จะก้าวอย่างมั่นคง ก้าวอย่างรู้ทิศทาง และก้าวไปเยี่ยงผู้นำในการพัฒนา เพื่อรองรับภารกิจการให้บริการ ประโยชน์ต่อมวลสมาชิกและรองรับการก้าวอย่างมั่นใจสู่การบริการสหกรณ์อิเล็กทรอนิกส์



รายชื่อสมาชิกที่ได้รับเงินช่วยเหลือกรณีประสบภัยธรรมชาติ ปี 2554

ลำดับ	เลขสมาชิก	ชื่อ-นามสกุล	สังกัด	จำนวนเงิน	วันที่รับเงิน
1	3186	นายแฉล้ม นวมทอง	ศษ.	3,000	19 ม.ค. 2554
2	6685	นายวันชัย โชติอิมอุดม	วน.	3,000	19 ม.ค. 2554
3	11634	น.ส.อุมาภรณ์ สังขมาน	มน.	3,000	19 ม.ค. 2554
4	7027	นางอุณาโลม ธิติสุทธิ	ศษ.	3,000	21 ม.ค. 2554
5	8873	น.ส.นภาศรี ทิมแย้ม	มน.	2,000	15 ก.พ. 2554
6	10769	น.ส.ดวงใจ บัวแก้ว	ปม.	5,000	19 พ.ค. 2554
7	10324	น.ส.ภูษิตา สกุรัตน์	สธ.	5,000	20 พ.ค. 2554
8	11308	น.ส.จรรยา ผลวิเชียร	สพ.	5,000	23 พ.ค. 2554
9	3786	นายสมชาติ วรณะ	วน.	5,000	1 มิ.ย. 2554
10	8913	นางภาลณี ขวัญแก้ว	วท.	5,000	15 มิ.ย. 2554
11*	12403	นางสุชีวรรณ มานพ	กนส.	7,000	15 มิ.ย. 2554
12	8433	นายนิพนธ์ สุมาลย์	วมก.	5,000	19 ก.ย. 2554
13	2861	นายเสวก วงษา	กยอ.	5,000	17 ต.ค. 2554
14	3158	นางจิรภัทร์ พันธุ์ประดิษฐ์	สอ.	5,000	17 ต.ค. 2554
15	3976	นางจารวี ดอกพุด	ศบ.	5,000	17 ต.ค. 2554
16	5757	นายสุชาติ ไวยบท	วท.	5,000	17 ต.ค. 2554
17	6095	นายอำพร โพธิพันธ์	วท.	5,000	17 ต.ค. 2554
18	6188	นายวรพจน์ สุวรรณภูมิ	วท.	5,000	17 ต.ค. 2554
19	6513	นายสมโภชน์ ใหญ่เอี่ยม	สอ.	5,000	17 ต.ค. 2554
20	6599	นายชัยศรี ภินโทแก้ว	กยอ.	5,000	17 ต.ค. 2554
21	6624	นางสมคิด จันทวงษ์	ก.	5,000	17 ต.ค. 2554
22	6687	นายสุรินทร์ แต่งจาด	ก.	5,000	17 ต.ค. 2554
23	7658	นายประเชิด ไล่เลิศ	วท.	5,000	17 ต.ค. 2554
24	7663	นางนงนุช สุโภชน์	วศ.	5,000	17 ต.ค. 2554
25	8235	น.ส.ทัศนีย์ ธรรมโอรส	สธ.	5,000	17 ต.ค. 2554
26	8411	นายสุเทพ ปลั่งมาก	วท.	5,000	17 ต.ค. 2554
27	8580	นางอัญชัญ มหาคงคา	สสอ.	5,000	17 ต.ค. 2554
28	9050	น.ส.สายฝน สีเหลือง	ศนง.	5,000	17 ต.ค. 2554
29	10258	นายชัยภัทร คงแก้ว	ก.	5,000	17 ต.ค. 2554
30	10692	น.ส.ทิพวรรณ กลิ่นประยงค์	ศษ.	5,000	17 ต.ค. 2554
31	10699	นางสุกัญญา เอกม่วง	วศ.	5,000	17 ต.ค. 2554
32	10876	น.ส.หนึ่งฤทัย ไยบัว	วศ.	5,000	17 ต.ค. 2554
33	11082	น.ส.เขาวลี สำราญสุข	วท.	3,000	17 ต.ค. 2554
34	11088	น.ส.มัญชสา กนกโชติพิงเดช	สปศ.	5,000	17 ต.ค. 2554
35	11330	น.ส.นริศรา คงขำ	สห.	2,500	17 ต.ค. 2554
36	11331	น.ส.กรรยา คงขำ	สห.	2,500	17 ต.ค. 2554
37	11744	น.ส.ศิริมา เสพศิริ	สอ.	5,000	17 ต.ค. 2554
38	11768	นายจูง อรสินธ์	กยอ.	3,000	17 ต.ค. 2554
39	11818	นายไชยยศ นิมสนอง	กยอ.	3,000	17 ต.ค. 2554
40	11953	นางไพรัตน์ วรยศ	กนส.	3,000	17 ต.ค. 2554

ลำดับที่ 11* ประสบอัคคีภัย



ลำดับ	เลขสมาชิก	ชื่อ-นามสกุล	สังกัด	จำนวนเงิน	วันที่รับเงิน
41	11967	น.ส.กัญทิมา คล้ายหนองลี	กนส.	5,000	17 ต.ค. 2554
42	12026	น.ส.รภัศกุล กนกโชติพิงเคช	วศ.	5,000	17 ต.ค. 2554
43	12051	น.ส.นาตยา มีสมศักดิ์	สธ.	5,000	17 ต.ค. 2554
44	12076	นายสมพร ศรีทัศน์	สธ.	5,000	17 ต.ค. 2554
45	12583	นายชำนาญ ต่ายทรัพย์	สห.	2,000	17 ต.ค. 2554
46	12596	น.ส.รัตนา เจียกใจ	วท.	5,000	17 ต.ค. 2554
47	2645	นางนันทวัน เนตรสาน	ปม.	5,000	18 ต.ค. 2554
48	7952	น.ส.สุนันทา เสือเทศ	ก.	5,000	18 ต.ค. 2554
49	8754	นายพิภพ บุญเชียงราก	ก.	5,000	18 ต.ค. 2554
50	10605	น.ส.ปัทมา คงศักดิ์ไพบุลย์	สธ.	5,000	18 ต.ค. 2554
51	11029	นางอรุณรุ่ง ออมสิน	ศษ.	5,000	18 ต.ค. 2554
52	12572	นางจตุมากร สุวรรณภูมิ	วท.	5,000	18 ต.ค. 2554
53	4383	นางธนภรณ์ ธรรมโอรส	สสอ.	5,000	19 ต.ค. 2554
54	7217	นายชัยวัฒน์ บำรุงจิตต์	ศษ.	5,000	19 ต.ค. 2554
55	11676	น.ส.ภัคธัญญ์ เพิ่งแจ่ม	ศษ.	5,000	19 ต.ค. 2554
56	2710	นางชูศรี วังศิริ	สอ.	5,000	20 ต.ค. 2554
57	5504	นางกมลนันทน์ แต่งจาด	ศษ.	5,000	20 ต.ค. 2554
58	6030	นายสุรินทร์ ทองคำ	สวพ.กพส.	5,000	20 ต.ค. 2554
59	9888	นายภูษงค์ รุ่งอินทร์	ฉกส.	5,000	20 ต.ค. 2554
60	10354	นายภาคภูมิ ตันเดชสาธิต	ฉกส.	5,000	20 ต.ค. 2554
61	2968	นางสมศรี ทองสะอาด	ก.	2,000	21 ต.ค. 2554
62	5637	นายชัยณรงค์ ภิญโทแก้ว	วศ.	5,000	25 ต.ค. 2554
63	7236	นายสุชาติ ต่วงแค	สวพ.	5,000	25 ต.ค. 2554
64	3552	นายสมชาย ชั่วทอง	สวพ.	3,000	26 ต.ค. 2554
65	2485	นางอารี จันทขาว	สอ.	5,000	27 ต.ค. 2554
66	5501	นางสมทรง กำลังหาญ	ศษ.	5,000	27 ต.ค. 2554
67	5636	นายบัวขาว รสขเอม	สอ.	5,000	15 พ.ย. 2554
68	8955	นายวิบูลย์ ชลานันต์	ศษ.	5,000	28 พ.ย. 2554
69	7626	น.ส.สรสภรณ์ ปรัชญ์วัฒนกุล	กบศก.	3,000	30 พ.ย. 2554
70	1118	นางประณมรัตน์ สุคนธปฏิภาค	สธ.	5,000	9 ธ.ค. 2554
71	3551	นางวิไล งามทับทิม	สอ.	5,000	9 ธ.ค. 2554
72	6029	นายระพีณ สุขสุเดช	มน.	5,000	9 ธ.ค. 2554
73	9438	นางพรทิพย์ ตีเมืองสอง	ศผน.	5,000	9 ธ.ค. 2554
74	647	นายสำราญ จิตรกระจำง	กยอ.	5,000	15 ธ.ค. 2554
75	649	นายเลิศ จันทนภาพ	วน.	5,000	15 ธ.ค. 2554
76	702	นายศรีชาติ ธรรมนิตยกุล	ก.	5,000	15 ธ.ค. 2554
77	755	นายสมนึก ผ่องอำไพ	วน.	5,000	15 ธ.ค. 2554
78	815	นายเที่ยง กล้าเครื่องงาม	กยอ.	5,000	15 ธ.ค. 2554
79	963	นางสมบัติ อิมยิ้ม	มน.	5,000	15 ธ.ค. 2554
80	1079	นายคำนวณ โสกันธิกา	ก.	5,000	15 ธ.ค. 2554
81	1136	นางสำราญ อยู่กลิ่น	ปม.	5,000	15 ธ.ค. 2554
82	1165	นายธนบุลย์ ศรีรอด	วท.	5,000	15 ธ.ค. 2554
83	1289	น.ส.สมพงษ์ วรรณูปถัมภ์	วน.	5,000	15 ธ.ค. 2554



ลำดับ	เลขสมาชิก	ชื่อ-นามสกุล	สังกัด	จำนวนเงิน	วันที่รับเงิน
84	1482	นางภัททิยา ชมประเสริฐ	กค.	5,000	15 ธ.ค. 2554
85	1494	นางรำไพ ทองลมัย	กนส.	5,000	15 ธ.ค. 2554
86	1505	นายจรูญ โค้ววัน	วท.	5,000	15 ธ.ค. 2554
87	1561	นางวณิ ด้วงเงิน	ปม.	5,000	15 ธ.ค. 2554
88	1585	นางละม่อม คงเขียว	ศษ.	5,000	15 ธ.ค. 2554
89	1662	นายสามัคคี บุญยะวัฒน์	วน.	5,000	15 ธ.ค. 2554
90	1664	นางนาขสัน ทับทิมศรี (บำเหน็จ)	วท.	5,000	15 ธ.ค. 2554
91	1665	นางมาลี บุญพระ	วท.	5,000	15 ธ.ค. 2554
92	1913	นางโปร่งเกศ เอลิมวงศ์	สค.	5,000	15 ธ.ค. 2554
93	1960	นายไหลน ปลั่งกลาง	สอ.	5,000	15 ธ.ค. 2554
94	1961	นางทองหยด สังฆมาลย์	สอ.	5,000	15 ธ.ค. 2554
95	2045	นางวัลลีย์ บางบ่อ	วท.	3,000	15 ธ.ค. 2554
96	2097	นางภิญญา พุ่มไสล	วน.	5,000	15 ธ.ค. 2554
97	2230	นางปนัดดา ผ่องอำไพ	วท.	5,000	15 ธ.ค. 2554
98	2295	นางเรณี เกิดวิเชียร	วท.	5,000	15 ธ.ค. 2554
99	2300	นายสุจินต์ เลี้ยงจรรยารัตน์	ศษ.	5,000	15 ธ.ค. 2554
100	2311	นายวิชัย วงษ์ทอง	กยอ.	5,000	15 ธ.ค. 2554
101	2345	นายรุ่ง บุญบุตร	ก.	5,000	15 ธ.ค. 2554
102	2347	นายบำรุง ทานนท์	วท.	3,000	15 ธ.ค. 2554
103	2356	นางจ้อย เสมอรัมย์	กนส.	5,000	15 ธ.ค. 2554
104	2470	นายโชคชัย วงษ์จินดา	กนส.	5,000	15 ธ.ค. 2554
105	2540	นางชั้น ดีไสว	วศ.	5,000	15 ธ.ค. 2554
106	2564	นายสมศักดิ์ โสกันธิกา	ก.	5,000	15 ธ.ค. 2554
107	2651	นางจำเนียร กรรรมสิทธิ์	สอ.	2,500	15 ธ.ค. 2554
108	2709	นางยุรี แก้วคำ	สอ.	5,000	15 ธ.ค. 2554
109	2736	นางประเทือง ศรีกาฬสินธุ์	วศ.	5,000	15 ธ.ค. 2554
110	3027	นายเสนาะ บุญเจือ	ปม.	5,000	15 ธ.ค. 2554
111	3072	นางศิริมา พงษ์อยู่	ศษ.	5,000	15 ธ.ค. 2554
112	3110	นายทรัพย์ แสนสามารถ	กยอ.	5,000	15 ธ.ค. 2554
113	3125	นางปิยะนาถ เกิดสมจิตต์	สอ.	5,000	15 ธ.ค. 2554
114	3132	นายทองศักดิ์ รลิตานนท์	ก.	5,000	15 ธ.ค. 2554
115	3230	นายเลี่ยม กลั่นหอม	กยอ.	5,000	15 ธ.ค. 2554
116	3326	นายมานพ เทียนเมืองปัก	กยอ.	5,000	15 ธ.ค. 2554
117	3386	นายนิพนธ์ บุญโปร่ง	กยอ.	5,000	15 ธ.ค. 2554
118	3401	นางไพลิน ผู้พัฒน์	สท.	5,000	15 ธ.ค. 2554
119	3428	นางพรพรรณ ผลวงษ์	สอมก.	5,000	15 ธ.ค. 2554
120	3433	นางนงน้อย นวลนุช	สพ.	5,000	15 ธ.ค. 2554
121	3487	นางยุพิน แยมเพชร	ศบ.	5,000	15 ธ.ค. 2554
122	3528	นางชนิดา ชิพเป็นสุข	ศษ.	5,000	15 ธ.ค. 2554
123	3558	นางจรัส เฑิดขุนทด	สทป.	5,000	15 ธ.ค. 2554
124	3616	นายพนัส น้ำสุวรรณ	ก.	5,000	15 ธ.ค. 2554
125	3629	นายเล็ก บุญย่านชื้อ	วท.	5,000	15 ธ.ค. 2554
126	3630	นายสมชาย มีสวัสดิ์	วท.	5,000	15 ธ.ค. 2554



ลำดับ	เลขสมาชิก	ชื่อ-นามสกุล	สังกัด	จำนวนเงิน	วันที่รับเงิน
127	3650	นางสินีพรรณ ไสยลักษณ์	วน.	5,000	15 ธ.ค. 2554
128	3682	นายกุศล ตั้งใจพิทักษ์	วน.	5,000	15 ธ.ค. 2554
129	3723	นางลาวัลย์ สุวรรณโภชน์	สพ.กพส.	2,500	15 ธ.ค. 2554
130	3745	นางภัทรี ไสคล้าย	วท.	5,000	15 ธ.ค. 2554
131	3830	นายถาวร พรหมหาญ	สวพ.	5,000	15 ธ.ค. 2554
132	3842	นางประนอม เกตุหมื่นไวย	สอ.	5,000	15 ธ.ค. 2554
133	3870	นายวิชาญ เดชสุวรรณม์	สอ.	5,000	15 ธ.ค. 2554
134	3886	นายวิรัตน์ สุรกิจสกุล	กนส.	5,000	15 ธ.ค. 2554
135	3944	น.ส.ศุภนันท์ บุญชอบ	สพ.	5,000	15 ธ.ค. 2554
136	3981	นางสุวรรณ์ ช้างเย็นฉ่ำ	วท.	5,000	15 ธ.ค. 2554
137	3988	น.ส.มณฑา ลำเลิศ	ก.กพส.	2,000	15 ธ.ค. 2554
138	4060	นายมนต์ศักดิ์ น้อยฤทธิ์	วน.	5,000	15 ธ.ค. 2554
139	4063	นายสัญญา เจริญสุข	ปม.	5,000	15 ธ.ค. 2554
140	4074	นางอุไรวรรณ พยอมหอม	ก.	5,000	15 ธ.ค. 2554
141	4076	นายชวลิต วิทยานารถไพศาล	อก.	5,000	15 ธ.ค. 2554
142	4148	น.ส.จุรีย์ ปานกำเหนิด	สพ.กพส.	3,000	15 ธ.ค. 2554
143	4229	นางมานิตย์ แสงศร	อก.	5,000	15 ธ.ค. 2554
144	4231	นายชิน อินลุน	สวพ.	5,000	15 ธ.ค. 2554
145	4269	นางสุนิตย์ เกิดแก้ว	สธ.	5,000	15 ธ.ค. 2554
146	4337	นางพรภิรมย์ เกิดแสง	กค.	5,000	15 ธ.ค. 2554
147	4371	นางอุทิน พรหมสิทธิ์	ศษ.	5,000	15 ธ.ค. 2554
148	5472	นางศรีสมัย วิริยาัมภะ	สพ.กพส.	5,000	15 ธ.ค. 2554
149	5476	นางอารีย์ ชัชวาลวรรณ	ศษ.	5,000	15 ธ.ค. 2554
150	5509	นายคลอง มณีฉาย	สพ.กพส.	5,000	15 ธ.ค. 2554
151	5610	นายสำราญ แก้วดอนรี	ศษ.	5,000	15 ธ.ค. 2554
152	5686	นางภาณุวัฒน์ จิระกรานนท์	ศษ.	5,000	15 ธ.ค. 2554
153	5719	นายสุวิทย์ สินที	วท.	5,000	15 ธ.ค. 2554
154	5751	นางวลีรัตน์ บรรจงจิตร	ก.	5,000	15 ธ.ค. 2554
155	5812	นายยงยุทธ เปี่ยมชาติ	กยอ.	5,000	15 ธ.ค. 2554
156	5825	นางพิศมัย โทตรภวานนท์	สทป.	5,000	15 ธ.ค. 2554
157	5883	นายนพดล ระโยธี	สท.	5,000	15 ธ.ค. 2554
158	5886	นางภคนันท์ พุ่มประเสริฐ	สค.	5,000	15 ธ.ค. 2554
159	5895	นายบุญธรรม แจ่มดวง	วท.	5,000	15 ธ.ค. 2554
160	5924	นางบุญช่วย ช้างทอง	อก.	5,000	15 ธ.ค. 2554
161	6053	นางอัมพร พักเส็ง	บว.	5,000	15 ธ.ค. 2554
162	6148	นายชาติชาย สุริยะกุล	วท.	5,000	15 ธ.ค. 2554
163	6256	นายวิโรจน์ ปลืงาม	กยอ.	3,000	15 ธ.ค. 2554
164	6261	นายอนันต์ ชันเพชร	ศษ.	5,000	15 ธ.ค. 2554
165	6267	น.ส.อัญชญา โบว์สุวรรณ	อก.	5,000	15 ธ.ค. 2554
166	6283	นางสมพร ฆะดาวัน	สพ.	5,000	15 ธ.ค. 2554
167	6316	นายชัยชนะ เดชศิริ	วท.	5,000	15 ธ.ค. 2554
168	6356	นายพยนต์ หนีปลั่ง	ศบ.	5,000	15 ธ.ค. 2554
169	6390	นายรังสรรค์ ปิติปัญญา	ศบ.	5,000	15 ธ.ค. 2554



ลำดับ	เลขสมาชิก	ชื่อ-นามสกุล	สังกัด	จำนวนเงิน	วันที่รับเงิน
170	6407	นายสมพงษ์ หัดสระ	กยอ.	3,000	15 ธ.ค. 2554
171	6408	นายสมชาย มูลผล	กยอ.	5,000	15 ธ.ค. 2554
172	6418	นางนวนน้อย พงษ์เงิน	กนส.	5,000	15 ธ.ค. 2554
173	6459	นางจิรพันธ์ บัวหลวง	ศษ.	5,000	15 ธ.ค. 2554
174	6469	นายวิชัย มินสุวรรณ	กยอ.	5,000	15 ธ.ค. 2554
175	6491	นางสุวิมล สุริยวงศ์	ศษ.	5,000	15 ธ.ค. 2554
176	6509	นางกุสุมา จิตดีใส	กนส.	5,000	15 ธ.ค. 2554
177	6519	นายอำนาจ กสิเกษร	สพ.	5,000	15 ธ.ค. 2554
178	6544	นายพิบูลย์ เรืองสุภาภิชาติ	สพ.	5,000	15 ธ.ค. 2554
179	6581	นายนพพร รัตนช่วง	ศวท.	5,000	15 ธ.ค. 2554
180	6642	นายธวัช จาดเชื้อ	สวพ.	3,000	15 ธ.ค. 2554
181	6652	นางเรณู เจริญนา	วท.	5,000	15 ธ.ค. 2554
182	6663	นายธีระพงศ์ โล่ทัง	วน.	5,000	15 ธ.ค. 2554
183	6740	นายทองจันทร์ จงนอก	ปม.	5,000	15 ธ.ค. 2554
184	6766	นายวิฑูรย์ กองสุผล	วน.	3,000	15 ธ.ค. 2554
185	6773	นางอารมณี ศรีสุชาติ	วมก.	5,000	15 ธ.ค. 2554
186	6883	นายชิต ท่องผิว	สพ.	5,000	15 ธ.ค. 2554
187	6966	นายวิญญา โพธิ์นาง	กยอ.	5,000	15 ธ.ค. 2554
188	7037	นางทัศนดา ดุ่นสกุล	สท.	5,000	15 ธ.ค. 2554
189	7038	นางคัมภิกา เนินลพ	ศษ.	5,000	15 ธ.ค. 2554
190	7054	นางวรรณมา เทพมณี	วท.	5,000	15 ธ.ค. 2554
191	7079	นางอัมพร สุตสกุล	วศ.	5,000	15 ธ.ค. 2554
192	7086	นางกัลยา จันทร์สุคนธ์	กนส.	5,000	15 ธ.ค. 2554
193	7099	นายสุนันท์ ไหมเลื้อย	วศ.	5,000	15 ธ.ค. 2554
194	7119	นายนิทัศน์ แก้วทิม	วศ.	5,000	15 ธ.ค. 2554
195	7129	นายสุวิช ชมชื่น	วศ.	5,000	15 ธ.ค. 2554
196	7139	นางจันทนา หอมกลิ่น	กนส.	3,000	15 ธ.ค. 2554
197	7219	น.ส.ขวัญตา ช้างทอง	บว.	5,000	15 ธ.ค. 2554
198	7310	นางพรรณปพร วิชญะเดชา	ก.	5,000	15 ธ.ค. 2554
199	7384	นายอรุณ นกยูงทอง	สท.	5,000	15 ธ.ค. 2554
200	7416	นายวิโรจน์ ประสิทธิ์วิเศษ	กยอ.	5,000	15 ธ.ค. 2554
201	7445	น.ส.วรุฬักษณ์ เลียงมา	ศษ.	5,000	15 ธ.ค. 2554
202	7464	นางสมทรง บุญรอด	ก.	3,000	15 ธ.ค. 2554
203	7561	นายสุพรรณ พวงศรี	กยอ.	5,000	15 ธ.ค. 2554
204	7582	นายพรศักดิ์ งามชื่น	กยอ.	3,000	15 ธ.ค. 2554
205	7583	นายสุรชัย โพธิ์รอด	กยอ.	2,000	15 ธ.ค. 2554
206	7609	นายวิศิษฐ์ โพธิ์ยาลังการ	กค.	5,000	15 ธ.ค. 2554
207	7631	นายวิชาญ เียดทอง	วน.	5,000	15 ธ.ค. 2554
208	7732	นายบุญชู สว่างสุข	กยอ.	5,000	15 ธ.ค. 2554
209	7753	น.ส.สุมาลี เขาวลิต	วท.	5,000	15 ธ.ค. 2554
210	7769	นายสันติ สุขสอาด	วน.	5,000	15 ธ.ค. 2554
211	7805	นายผจญ คำชูสังข์	มน.	5,000	15 ธ.ค. 2554
212	7881	นายสุทิน สมบูรณ์	ปม.	5,000	15 ธ.ค. 2554



ลำดับ	เลขสมาชิก	ชื่อ-นามสกุล	สังกัด	จำนวนเงิน	วันที่รับเงิน
213	7893	น.ส.กิตตินันท์ รอดเกิด	วท.	5,000	15 ธ.ค. 2554
214	8017	น.ส.ธนวรรณ พาณิชพัฒน์	ศวท.	5,000	15 ธ.ค. 2554
215	8019	นางดารณี ยงยีน	วศ.	5,000	15 ธ.ค. 2554
216	8035	นายเวียงชัย ชัยสิริขยานันท์	วศ.	5,000	15 ธ.ค. 2554
217	8093	น.ส.จุฬามาศ ปั้นลาย	สค.	5,000	15 ธ.ค. 2554
218	8191	นายชัยวัฒน์ชัย ตึกขาว	สวพ.	5,000	15 ธ.ค. 2554
219	8205	นายแสงจันทร์ ชัยธงรัตน์	สอมก.	5,000	15 ธ.ค. 2554
220	8231	นายวิเชียร คนฟู	กยอ.	5,000	15 ธ.ค. 2554
221	8279	นายวิชาญ วงษ์สังข์	กนส.	5,000	15 ธ.ค. 2554
222	8281	นายสมควร แสงนาค	กยอ.	5,000	15 ธ.ค. 2554
223	8326	นายวิชณวัฒน์ ฉิมน้อย	สพ.	5,000	15 ธ.ค. 2554
224	8342	นางสุมาลี บุญมา	สพ.	5,000	15 ธ.ค. 2554
225	8346	นายธณเฉลิมพล เฟื่องพินิจ	สอมก.	5,000	15 ธ.ค. 2554
226	8352	น.ส.วีไล สาธิตโกวิทชัย	ก.	5,000	15 ธ.ค. 2554
227	8366	นายสุรินทร์ คงชุม	กนส.	5,000	15 ธ.ค. 2554
228	8384	นายบุญนำ พัชรปิยะกุล	ก.	5,000	15 ธ.ค. 2554
229	8398	นางฐิตารีย์ ดิฐไชยพงศ์	สพ.	5,000	15 ธ.ค. 2554
230	8505	นายวิเชียร เทพนอก	กยอ.	5,000	15 ธ.ค. 2554
231	8531	นายสายัน จิวจรังสรรค์	วท.	3,000	15 ธ.ค. 2554
232	8535	น.ส.ศรีธรรมา ยังเสถียร	ศษ.	5,000	15 ธ.ค. 2554
233	8663	นางลัดดา ภูเงิน	ปม.	5,000	15 ธ.ค. 2554
234	8697	นางขวัญใจ วงษ์สังข์	กนส.	5,000	15 ธ.ค. 2554
235	8699	น.ส.สุวิจนา สวัสดิ์วงศ์	ศนค.	5,000	15 ธ.ค. 2554
236	8723	นางธัญญา ศักดิ์กะทัศน์	สอมก.	5,000	15 ธ.ค. 2554
237	8735	นายทวย ภูจิว	วท.	5,000	15 ธ.ค. 2554
238	8736	นายสุธรรม อินทรณ	มน.	5,000	15 ธ.ค. 2554
239	8793	น.ส.รัชดา คະดาษ	สวพ.	5,000	15 ธ.ค. 2554
240	8845	นางสาวฉวี มณฑปใหญ่	กนส.	5,000	15 ธ.ค. 2554
241	8901	นางวีณา วงศ์ศรีเผือก	ศษ.	5,000	15 ธ.ค. 2554
242	8929	น.ส.ผกาทิพย์ ชูวารี	ศนค.	5,000	15 ธ.ค. 2554
243	8966	นายสุภา กาญจนะพังคะ	ศนค.	5,000	15 ธ.ค. 2554
244	8986	น.ส.อรอนงค์ ผิวนิล	สธ.	5,000	15 ธ.ค. 2554
245	9115	นางฉวีชา สุดลาภา	ศษ.	5,000	15 ธ.ค. 2554
246	9120	น.ส.ลักขณา กันทะมา	ศวท.	5,000	15 ธ.ค. 2554
247	9137	นายประเทือง อุษาบริสุทธิ	วศ.กพส.	5,000	15 ธ.ค. 2554
248	9209	น.ส.ชลภา อมาตยกุล	บว.	5,000	15 ธ.ค. 2554
249	9223	นางจุฬารัตน์ สิ้นสมบุญทอง	วท.	5,000	15 ธ.ค. 2554
250	9233	นายวิญญู อันอาน	วท.	5,000	15 ธ.ค. 2554
251	9268	นางกรรณา สุขบัณฑิตย์	ศรช.	5,000	15 ธ.ค. 2554
252	9303	น.ส.บงกช ชัยเขาวรินทร์	ศรช.	5,000	15 ธ.ค. 2554
253	9443	นางเอมอร ภิรมนัต	ศผน.	5,000	15 ธ.ค. 2554
254	9452	นายลวง เป็งหล้า	ศผน.	5,000	15 ธ.ค. 2554
255	9461	นายสมชาย รอดเอี่ยม	ศผน.	5,000	15 ธ.ค. 2554



ลำดับ	เลขสมาชิก	ชื่อ-นามสกุล	สังกัด	จำนวนเงิน	วันที่รับเงิน
256	9466	นางสำรวย หอมสาตร์	ศผน.	5,000	15 ธ.ค. 2554
257	9468	น.ส.ประเชิญ กุลนาค	ศผน.	5,000	15 ธ.ค. 2554
258	9469	น.ส.ปรีดา กันนะพันธุ์	ศผน.	5,000	15 ธ.ค. 2554
259	9476	น.ส.ฉวีวรรณ ช้างจันทร์	ศผน.	5,000	15 ธ.ค. 2554
260	9508	นายสมพร บุญอินทร์	อก.	5,000	15 ธ.ค. 2554
261	9597	น.ส.อดิनुช แซ่จิว	สวพ.กพส.	5,000	15 ธ.ค. 2554
262	9633	นายอุบล ทองปัญญา	สพ.	5,000	15 ธ.ค. 2554
263	9708	นางจันทนา กลิ่นกลิ่น	ศผน.	5,000	15 ธ.ค. 2554
264	9713	นายประคุณ ศาลิกร	ปม.	2,500	15 ธ.ค. 2554
265	9720	นางอรพรรณ โสภณธนะสิริ	สอมก.	5,000	15 ธ.ค. 2554
266	9895	นายราชินทร์ คุ่มเกิด	ศนค.	5,000	15 ธ.ค. 2554
267	9904	นายสำเร็จ ชันทอง	พวก.	5,000	15 ธ.ค. 2554
268	9973	นางจินดาพร มณีสาครรัตน์	ศรช.	2,500	15 ธ.ค. 2554
269	10107	นายอลงกต บุญสูงเนิน	สพ.	5,000	15 ธ.ค. 2554
270	10186	น.ส.ปิยวดี โรจนจินดา	สทป.	5,000	15 ธ.ค. 2554
271	10260	น.ส.อารีรัตน์ ภาคพิชเจริญ	ศษ.กพส.	5,000	15 ธ.ค. 2554
272	10363	น.ส.สุปราณี ปัญญา	สสอ.	2,500	15 ธ.ค. 2554
273	10367	น.ส.พินดา วราสุนันท์	ศษ.กพส.	5,000	15 ธ.ค. 2554
274	10445	นางสุรีพร พลอยศรีธรรมชาติ	บว.	3,000	15 ธ.ค. 2554
275	10462	นายชัชรัตน์ สีน้าเงิน	สธ.	5,000	15 ธ.ค. 2554
276	10470	น.ส.จิตาภา ทรงกิตรัตน์	สธ.	5,000	15 ธ.ค. 2554
277	10494	น.ส.สรกนก ประเสริฐธรรม	ศผน.	5,000	15 ธ.ค. 2554
278	10622	นายสถิตย์ โมคบุรุษ	ศษ.	5,000	15 ธ.ค. 2554
279	10641	น.ส.วารินทร์ดา ฉายดล	ศษ.	5,000	15 ธ.ค. 2554
280	10645	น.ส.เบญญาภา ยิ้มจั่น	ศษ.	5,000	15 ธ.ค. 2554
281	10650	นางนงคราญ คงคาศรี	วศ.	5,000	15 ธ.ค. 2554
282	10657	น.ส.เนตรนลิน พ่วงแต้ม	ศษ.	3,000	15 ธ.ค. 2554
283	10682	นางดรุมวรรณ สุขสุนทร	วศ.	5,000	15 ธ.ค. 2554
284	10704	น.ส.วงศ์ศรี แสงบรรจง	ศษ.กพส.	5,000	15 ธ.ค. 2554
285	10706	นายธีรศักดิ์ สร้อยศิริ	ศษ.กพส.	5,000	15 ธ.ค. 2554
286	10732	นายพลฤทธิ์ ราชรักษ์	วน.	5,000	15 ธ.ค. 2554
287	10745	นางสดับดิน พวงมาลัย	สพศ.	5,000	15 ธ.ค. 2554
288	10752	นายธรรมรัฐ เพ็ชรใส	มน.	5,000	15 ธ.ค. 2554
289	10753	นายอภิชัย เสมี่ยม	ก.	5,000	15 ธ.ค. 2554
290	10758	น.ส.ณัฐวรรณ รุ่งสุวรรณศรี	มน.	5,000	15 ธ.ค. 2554
291	10764	นางบุญมา ลิ้มศรี	ศผน.	5,000	15 ธ.ค. 2554
292	10809	นายชำนาญ โหมดตาด	ศผน.	5,000	15 ธ.ค. 2554
293	10861	นางปรีณดา คุณาวิชา	ศษ.	5,000	15 ธ.ค. 2554
294	10885	นายณภัทร ไม้แก่น	วศ.	3,000	15 ธ.ค. 2554
295	10891	นายวันชัย ชมดง	กยอ.	5,000	15 ธ.ค. 2554
296	10911	น.ส.เบญจมาศ พุ่มประเสริฐ	มน.	3,000	15 ธ.ค. 2554
297	10918	น.ส.กัญญรัตน์ คงกะพันธ์	ศษ.	5,000	15 ธ.ค. 2554
298	10929	น.ส.สุวิภาภรณ์ วิชกุล	วศ.	5,000	15 ธ.ค. 2554



ลำดับ	เลขสมาชิก	ชื่อ-นามสกุล	สังกัด	จำนวนเงิน	วันที่รับเงิน
299	10985	นางสายสิริน ชูศิริ	กค.	5,000	15 ธ.ค. 2554
300	11030	นางจิตสุภา อุดม	ศษ.	3,000	15 ธ.ค. 2554
301	11047	นายจตุรวิทย์ พิมพ์ทอง	กนส.	5,000	15 ธ.ค. 2554
302	11049	นางอัญชิสา ศรีสะอาด	วศ.	5,000	15 ธ.ค. 2554
303	11064	น.ส.อโนมา นามพิมูล	วน.	5,000	15 ธ.ค. 2554
304	11105	น.ส.สุภาพร หงษ์เวียงจันทร์	อก.	5,000	15 ธ.ค. 2554
305	11108	น.ส.สังวาลย์ ช้างสอน	อก.	5,000	15 ธ.ค. 2554
306	11112	น.ส.ปิยนันท์ ถนอมชาติ	อก.	5,000	15 ธ.ค. 2554
307	11143	นายสมหมาย สมมัจฉา	ศษ.	5,000	15 ธ.ค. 2554
308	11146	น.ส.เสาวลักษณ์ วรพันธุ์	ศพน.	5,000	15 ธ.ค. 2554
309	11221	นางอัจฉรี เอี่ยมชู	กค.	5,000	15 ธ.ค. 2554
310	11311	นางสุพิชญา พวงพิกุล	อก.	5,000	15 ธ.ค. 2554
311	11312	นางนิตดา กันต์นิกุล	อก.	5,000	15 ธ.ค. 2554
312	11316	น.ส.อุบลวรรณ มัชฌิมาดิลก	สพ.	5,000	15 ธ.ค. 2554
313	11352	นางกุลจรี ไหมเลื้อย	วศ.	5,000	15 ธ.ค. 2554
314	11358	นายสมปอง อินทอง	วศ.	5,000	15 ธ.ค. 2554
315	11369	นางศิริรัตนา ชูแก้ว	ศษ.	5,000	15 ธ.ค. 2554
316	11386	น.ส.ยุพา ปิ่นสลัก	สธ.	5,000	15 ธ.ค. 2554
317	11392	นายอรรถสิทธิ์ งามภักดิ์	กนส.	5,000	15 ธ.ค. 2554
318	11442	น.ส.จุจภาภา แว่นแก้ว	ศบ.	2,500	15 ธ.ค. 2554
319	11475	นางเบญจมาศ จุฬาโอหาร	สพ.	5,000	15 ธ.ค. 2554
320	11506	นายธีรพงษ์ คิดเห็น	กยอ.	5,000	15 ธ.ค. 2554
321	11519	น.ส.ภคปภา อ่ำสมบูรณ์	สพ.	5,000	15 ธ.ค. 2554
322	11556	น.ส.วรัญญา ทองหล่อ	สภพ.	5,000	15 ธ.ค. 2554
323	11565	น.ส.กัญญาพัชญ์ โทนหงส์ษา	ก.	5,000	15 ธ.ค. 2554
324	11566	นายประเมศวร์ หยวกอิม	วน.	5,000	15 ธ.ค. 2554
325	11576	น.ส.ละมัย อินทวัตร	วศ.	5,000	15 ธ.ค. 2554
326	11589	น.ส.จันทร์เพ็ญ อุดมโชติพิฤทธิ	วศ.	5,000	15 ธ.ค. 2554
327	11595	น.ส.บุษบง ดำชื่น	สพ.	5,000	15 ธ.ค. 2554
328	11612	นายวิศักดิ์ จิรธนาถาวร	วศ.	5,000	15 ธ.ค. 2554
329	11616	น.ส.ชนิษฐา จันทร์นวน	วศ.	5,000	15 ธ.ค. 2554
330	11618	นายพิชิตชัย กลั่นจันทร์	วศ.	5,000	15 ธ.ค. 2554
331	11622	น.ส.อาริยา สดไธสง	สพ.	5,000	15 ธ.ค. 2554
332	11666	น.ส.ประภิญญา เอี่ยมสำอางค์	สพ.	5,000	15 ธ.ค. 2554
333	11671	นางขวัญตา พัฒนธารา	สพ.กพส.	5,000	15 ธ.ค. 2554
334	11731	นายบัญชา อวนศรี	ศนง.	5,000	15 ธ.ค. 2554
335	11769	น.ส.บังอร เนื้อข้า	กยอ.	5,000	15 ธ.ค. 2554
336	11770	น.ส.นวนฉวี มาลัย	กยอ.	5,000	15 ธ.ค. 2554
337	11771	นางสมศรี ทับสวัสดิ์	กยอ.	5,000	15 ธ.ค. 2554
338	11775	นางมาเรียม กุ้แพ	กยอ.	5,000	15 ธ.ค. 2554
339	11779	นายมนัส นิมนวล	กยอ.	5,000	15 ธ.ค. 2554
340	11802	น.ส.สุภาภรณ์ ปุรินันท์	กยอ.	5,000	15 ธ.ค. 2554
341	11807	นายเกษม โพธิ์ชัย	กยอ.	5,000	15 ธ.ค. 2554



ลำดับ	เลขสมาชิก	ชื่อ-นามสกุล	สังกัด	จำนวนเงิน	วันที่รับเงิน
342	11808	นายประวิทย์ ลิ่มจู	กยอ.	5,000	15 ธ.ค. 2554
343	11821	นายดิเรก ปรีดากุล	กยอ.	5,000	15 ธ.ค. 2554
344	11822	นายสุชาติ เจริญเคลือบ	กยอ.	5,000	15 ธ.ค. 2554
345	11823	นายณัฐพงศ์ เขียวคราม	กยอ.	5,000	15 ธ.ค. 2554
346	11833	นายอนุกุล เปรมสุข	กยอ.	5,000	15 ธ.ค. 2554
347	11842	นายสยามชัย ธงทอง	กยอ.	5,000	15 ธ.ค. 2554
348	11843	นายวิชา กลั่นจันทร์	กยอ.	5,000	15 ธ.ค. 2554
349	11844	นางประยูร แสงกระจ่าง	กยอ.	5,000	15 ธ.ค. 2554
350	11860	นางบุญมี ภูนาสอน	กยอ.	3,000	15 ธ.ค. 2554
351	11871	นายวิโรจน์ จันทร์งาม	กยอ.	5,000	15 ธ.ค. 2554
352	11888	นางวรรณเพ็ญ พาที	กยอ.	5,000	15 ธ.ค. 2554
353	11891	นางอุบล ชันธวัช	กยอ.	5,000	15 ธ.ค. 2554
354	11899	นายทองดี ทองศรี	กยอ.	5,000	15 ธ.ค. 2554
355	11927	นายธนกฤต ปิ่นหอม	กยอ.	5,000	15 ธ.ค. 2554
356	11936	นางพิมพ์ทิพย์ คดพิมพ์	กยอ.	5,000	15 ธ.ค. 2554
357	11943	นายทรงศักดิ์ สมใจ	กนส.	5,000	15 ธ.ค. 2554
358	11944	นางบังอร หวังแก้ว	กนส.	5,000	15 ธ.ค. 2554
359	11946	น.ส.สายฝน ยศบรรดาศักดิ์	กนส.	5,000	15 ธ.ค. 2554
360	11956	นางพิมพ์ ชุ่มใจ	กนส.	5,000	15 ธ.ค. 2554
361	11973	นางกรรณิการ์ อินทโชติ	กนส.	5,000	15 ธ.ค. 2554
362	11979	นางสมควร ป้อมฤทธิ์	กนส.	5,000	15 ธ.ค. 2554
363	12045	น.ส.ณัฐพร แซ่คู	สธ.	5,000	15 ธ.ค. 2554
364	12118	น.ส.วงศ์อัปสร สวนชุมพล	สธ.	5,000	15 ธ.ค. 2554
365	12161	น.ส.ลักขณา ปล้องประภา	กค.	5,000	15 ธ.ค. 2554
366	12229	นายบรรพต กุลสุวรรณ	วศ.กพส.	5,000	15 ธ.ค. 2554
367	12236	นายชลิต พันโต	ศษ.	5,000	15 ธ.ค. 2554
368	12245	นายชำนาญ สุขยานี	ศษ.	5,000	15 ธ.ค. 2554
369	12246	นางสุพร สุวรรณรัตน์	มน.	5,000	15 ธ.ค. 2554
370	12314	น.ส.เกวลิน อีสสะอาด	วศ.กพส.	3,000	15 ธ.ค. 2554
371	12372	น.ส.กรรณิกา มิตรปล้อง	ศบ.	5,000	15 ธ.ค. 2554
372	12407	น.ส.อรพรรณ กิจมุตติ	สวพ.	5,000	15 ธ.ค. 2554
373	12411	น.ส.บัวจันทร์ ปัดแก้ว	ปม.	5,000	15 ธ.ค. 2554
374	12480	นางกัญญาดา วงษ์กรานต์	วท.	5,000	15 ธ.ค. 2554
375	12494	น.ส.วัลภา ทองเนียม	ก.	1,000	15 ธ.ค. 2554
376	12573	นางกัณฑ์ฤทัย ภูจิว	วท.	5,000	15 ธ.ค. 2554
377	12607	น.ส.ลัดดา เอกวุฒิกันท์	สท.	5,000	15 ธ.ค. 2554
378	12609	นายวิชัย ปรีชาวาท	กยอ.	5,000	15 ธ.ค. 2554
379	12611	นายศักดิ์ดา น้อยจาด	วน.	5,000	15 ธ.ค. 2554
380	12620	น.ส.วาราดา ตั้งเกื้อมิตร	อก.	5,000	15 ธ.ค. 2554
381	12646	นางปราณี เปลียนสันเทียะ	ศษ.	5,000	15 ธ.ค. 2554
382	12653	นางรัตนา จันทร์ขอนแก่น	ศษ.	5,000	15 ธ.ค. 2554
383	363	นายสุราษฎร์ ภูอินทร์	บ้านาญ	5,000	21 ธ.ค. 2554
384	594	นายบุญเลิศ ลีจาด	กยอ.	5,000	21 ธ.ค. 2554



ลำดับ	เลขสมาชิก	ชื่อ-นามสกุล	สังกัด	จำนวนเงิน	วันที่รับเงิน
385	605	นางวันทนา อยู่สุข	บ้านาญ	5,000	21 ธ.ค. 2554
386	611	นายรัชพล เรืองศรี	อก.	5,000	21 ธ.ค. 2554
387	682	นางรำเพย สังขมาลย์	ก.	5,000	21 ธ.ค. 2554
388	907	นายสมหมาย ชันเพ็ชร	วน.	5,000	21 ธ.ค. 2554
389	1029	นายสิงห์ทอง พรนิคม	มน.	5,000	21 ธ.ค. 2554
390	1430	นายวิวัฒน์ แดงสุภา	วท.	5,000	21 ธ.ค. 2554
391	1631	นายธงชัย แสงนารัก	กยอ.	5,000	21 ธ.ค. 2554
392	1647	นายบุญธรรม พรหมสิทธิ์	กนส.	5,000	21 ธ.ค. 2554
393	1673	นายประจวบ จินดารักษ์	สอ.	5,000	21 ธ.ค. 2554
394	1691	น.ส.นงลักษณ์ นิมปี	กค.	5,000	21 ธ.ค. 2554
395	1802	นายประดิษฐ์ ครูวัฒนา	สอ.	5,000	21 ธ.ค. 2554
396	1860	นายถวิล กลั่นสวน	ก.	5,000	21 ธ.ค. 2554
397	1922	นางมยุรี บุญชูดวง	ศษ.	5,000	21 ธ.ค. 2554
398	2122	นางสุนันท์ ภัทรจินดา	ปม.	5,000	21 ธ.ค. 2554
399	2124	นางอำไพ แสงดาว	วท.	5,000	21 ธ.ค. 2554
400	2159	นางนิภา ตลับนาค	สอ.	5,000	21 ธ.ค. 2554
401	2233	นางมาลี โชวีวัฒนา	อธ.	5,000	21 ธ.ค. 2554
402	2305	นายเหล็ง กลัดพรม	สธ.	5,000	21 ธ.ค. 2554
403	2394	น.ส.ชวนชม พักเส็ง	ก.	5,000	21 ธ.ค. 2554
404	2497	นายอภิชาติ ภัทรธรรม	วน.	3,000	21 ธ.ค. 2554
405	2519	นางสมปอง ภูระหงษ์	สธ.	5,000	21 ธ.ค. 2554
406	2639	นางมนัส วงษ์แก้ว	ก.	5,000	21 ธ.ค. 2554
407	2826	นางวนิดา มหิทธิกุล	อธ.	5,000	21 ธ.ค. 2554
408	2882	นางนงนุช โมกษะสมิต	มน.	5,000	21 ธ.ค. 2554
409	2910	นายสมชาย ทองวิลัย	กยอ.	5,000	21 ธ.ค. 2554
410	2929	นายธงชัย อัศวศักดิ์สกุล	สพ.	3,000	21 ธ.ค. 2554
411	2944	นายสมบูรณ์ แดงอ่อน	กยอ.	5,000	21 ธ.ค. 2554
412	2960	นางสมปน คงศิริ	สอ.	5,000	21 ธ.ค. 2554
413	3012	นายอนันท์ศิลป์ รุจิเรข	ศษ.	5,000	21 ธ.ค. 2554
414	3040	นางอัจฉราพรรณ เกิดแก้ว	ศษ.	5,000	21 ธ.ค. 2554
415	3065	นายจรัญญ์ เกตุหมื่นไวย	สอ.	5,000	21 ธ.ค. 2554
416	3083	นายสากล สถิตวิทยานันท์	สค.	3,000	21 ธ.ค. 2554
417	3085	นายอำนาจ ชันทยาภรณ์	วศ.	5,000	21 ธ.ค. 2554
418	3126	นางเงิน รานบ้านแพ้ว	สอ.	5,000	21 ธ.ค. 2554
419	3130	นางสุพิน ถนอมสุข	ก.	3,000	21 ธ.ค. 2554
420	3159	นายณรงค์ กุลอำภา	สอ.	5,000	21 ธ.ค. 2554
421	3188	นางสงวน พุ่มสาหร่าย	ศษ.	5,000	21 ธ.ค. 2554
422	3228	นายสมหมาย ภาวะบูรณ์	กยอ.	5,000	21 ธ.ค. 2554
423	3243	นางอโณทัย รูปทอง	ศษ.	5,000	21 ธ.ค. 2554
424	3254	นางบุญนาถ ทิมนันตะ	กนส.	5,000	21 ธ.ค. 2554
425	3258	นายสุพัฒน์ อรรถธรรม	ก.กพส.	5,000	21 ธ.ค. 2554
426	3283	น.ส.จิราภรณ์ ศิริทวี	ศษ.	5,000	21 ธ.ค. 2554
427	3328	นายบำเพ็ญ ไชยชนะ	ก.	5,000	21 ธ.ค. 2554



ลำดับ	เลขสมาชิก	ชื่อ-นามสกุล	สังกัด	จำนวนเงิน	วันที่รับเงิน
428	3341	นางปราณี สีนวล	บว.	5,000	21 ธ.ค. 2554
429	3365	นายเผด็จ ชุมพล	วน.	5,000	21 ธ.ค. 2554
430	3423	นายสุวิทย์ กังวานนาวิณ	ศษ.	5,000	21 ธ.ค. 2554
431	3452	นางประภาพรธรรม อินท้วม	สทป.	5,000	21 ธ.ค. 2554
432	3466	นางมยุรี เทศผล	วศ.	5,000	21 ธ.ค. 2554
433	3472	น.ส.จารุณีย์ วรรณสิทธิ์	สค.	5,000	21 ธ.ค. 2554
434	3475	นายยงยุทธ ภู่อุสิทธิ์	กยอ.	5,000	21 ธ.ค. 2554
435	3484	นางณัฏฐชยธร ศรีดาธิติพัทธ์	ศษ.	5,000	21 ธ.ค. 2554
436	3498	นายวิจิต ทุลขุนทด	ศษ.	5,000	21 ธ.ค. 2554
437	3507	นายจำนงค์ อติวัฒนสิทธิ์	สค.	5,000	21 ธ.ค. 2554
438	3510	นายมะนิต วงษ์คล้าย	บว.	5,000	21 ธ.ค. 2554
439	3534	นางสุรี เพียนกระจ่าง	วน.	5,000	21 ธ.ค. 2554
440	3543	น.ส.วงเดือน รุพันธ์	สทป.	5,000	21 ธ.ค. 2554
441	3546	นายสุริยงค์ อยู่วัฒนา	ก.	5,000	21 ธ.ค. 2554
442	3576	นายบุญรอด พุ่มประเสริฐ	อก.	5,000	21 ธ.ค. 2554
443	3642	นางสนิท ครุวัฒนา	สท.	5,000	21 ธ.ค. 2554
444	3648	นายไพโรจน์ คงศิริ	สอ.	5,000	21 ธ.ค. 2554
445	3655	นายฟ้าดล เพ็ชรจำปาศักดิ์	วท.	5,000	21 ธ.ค. 2554
446	3696	นายสำราญ พงษ์เงิน	สธ.	5,000	21 ธ.ค. 2554
447	3697	นางพิกุล วงษ์คล้าย	กนส.	5,000	21 ธ.ค. 2554
448	3698	นายพิศิษฐ์ พันธุ์จำปี	ก.	5,000	21 ธ.ค. 2554
449	3713	นางสมพร รอยแก้ว	ก.	5,000	21 ธ.ค. 2554
450	3728	นางลักษณ์ศยา วรศักดิ์พิศาล	กค.	5,000	21 ธ.ค. 2554
451	3746	นางแฉล้ม บุญโต	วท.	5,000	21 ธ.ค. 2554
452	3775	นายสมพงษ์ เข้มเพชร	กนส.	5,000	21 ธ.ค. 2554
453	3846	นางเกตุ ชูโชนทอง	สอ.	5,000	21 ธ.ค. 2554
454	3847	นายสมมาตร อินทร์โคกสูง	สอ.	5,000	21 ธ.ค. 2554
455	3856	นางจันทนี เกิดอุ่ม	วน.	5,000	21 ธ.ค. 2554
456	3885	นางสุนันทา คัมภีร์	สวพ.	5,000	21 ธ.ค. 2554
457	3905	นางอารีย์ แก้วบัวดี	สอ.	5,000	21 ธ.ค. 2554
458	3915	นายนิวัฒน์ สู้ทุกทิศ	วน.	5,000	21 ธ.ค. 2554
459	3925	นายเอนก จันทรไธ	สพ.	5,000	21 ธ.ค. 2554
460	3941	นางเพ็ญศรี ขอบเขตต์	วน.	5,000	21 ธ.ค. 2554
461	4023	นางสุปราณี สิงห์โตทอง	สธ.	5,000	21 ธ.ค. 2554
462	4043	นางขอบ พักเส็ง	ก.	5,000	21 ธ.ค. 2554
463	4064	นางพวงพิศ ปะกีน้าหัง	ปม.	5,000	21 ธ.ค. 2554
464	4086	นางไฝใจ กกนาค	ศษ.	5,000	21 ธ.ค. 2554
465	4214	นางรุจิรา ทรงงาม	สอ.	5,000	21 ธ.ค. 2554
466	4216	นายอรุณ สุดสาคร	วท.	5,000	21 ธ.ค. 2554
467	4272	นายมีลาภ นัฏสถาพร	สกพ.	5,000	21 ธ.ค. 2554
468	4286	นายประจวบ กลั่นสวน	อก.	5,000	21 ธ.ค. 2554
469	4292	นางยุพา ฉวีวรรณ	สสอ.	5,000	21 ธ.ค. 2554
470	4355	นายประหยัด สุดเศวต	กนส.	5,000	21 ธ.ค. 2554



ลำดับ	เลขสมาชิก	ชื่อ-นามสกุล	สังกัด	จำนวนเงิน	วันที่รับเงิน
471	4356	นายเจริญรัตน์ ภัทรพงศ์ภัคสร	กนส.	5,000	21 ธ.ค. 2554
472	4394	นางกัลยา เล็กจันทร์	สธ.	5,000	21 ธ.ค. 2554
473	4539	นางปราณีต จันทรามย์	สท.	5,000	21 ธ.ค. 2554
474	4549	นางมาลี ณ นคร	วท.	5,000	21 ธ.ค. 2554
475	5494	นายวัชรินทร์ วิทยกุล	วศ.	5,000	21 ธ.ค. 2554
476	5754	นายพยงค์ เสมอเข้ม	ก.	5,000	21 ธ.ค. 2554
477	5806	นางจินดารัตน์ ธนพลอยพงศ์	สฝ.กพส.	5,000	21 ธ.ค. 2554
478	5814	น.ส.สุชีพ จันทอง	กยอ.	5,000	21 ธ.ค. 2554
479	5837	น.ส.สนิธา สุภะคะ	สบค.	5,000	21 ธ.ค. 2554
480	5885	นางปณิตชา กลิ่นหวล	สค.	5,000	21 ธ.ค. 2554
481	5891	นายธนู ภิญโญภูมิมนตรี	สพ.กพส	5,000	21 ธ.ค. 2554
482	5933	นางพรทิพย์ อินทร์พันธ์งาม	มน.	5,000	21 ธ.ค. 2554
483	5953	นางประภาพรรม ประยูรหงษ์	บว.	5,000	21 ธ.ค. 2554
484	6119	น.ส.พูนสุข แป้นอ้อย	สธ.	5,000	21 ธ.ค. 2554
485	6155	นางลดาวัลย์ พวงจิตร	วน.	5,000	21 ธ.ค. 2554
486	6184	นายสุวัฒน์ สุภาพ	ศษ.	5,000	21 ธ.ค. 2554
487	6200	นางเพียงพร สนธิสุทธิ์	สอมก.	5,000	21 ธ.ค. 2554
488	6205	นางนวรรตน์ สุวรรณเลิศ	สวพ.	5,000	21 ธ.ค. 2554
489	6221	นายสำเร็จ สวนชุมพล	กยอ.	5,000	21 ธ.ค. 2554
490	6327	นายชัยพล เขาวนหมื่นไวย	สอ.	5,000	21 ธ.ค. 2554
491	6409	นายภัทรชัย แก้วเกตุ	กยอ.	5,000	21 ธ.ค. 2554
492	6440	นายเฉลา ธรรมบุตรธา	ก.	5,000	21 ธ.ค. 2554
493	6468	นายบุญเลิศ ผดากวัลย์	กยอ.	5,000	21 ธ.ค. 2554
494	6530	นางทิพย์ลยา ต้วงเงิน	สวพ.	5,000	21 ธ.ค. 2554
495	6567	นางมาลัย ป้อมกระโทก	สธ.	5,000	21 ธ.ค. 2554
496	6586	น.ส.อำไพ แจ่งบุญ	สบค.	5,000	21 ธ.ค. 2554
497	6597	นายกรกฎ วิจิตรพงศ์	ศบ.	5,000	21 ธ.ค. 2554
498	6598	นายสมส่วน ปุยอ้อ	กยอ.	5,000	21 ธ.ค. 2554
499	6665	นางณัฐวรา ไวยบท	วท.	5,000	21 ธ.ค. 2554
500	6756	นางฉวี วงษ์สกุล	กนส.	5,000	21 ธ.ค. 2554
501	6788	นายรังสรรค์ คชบาง	วท.	5,000	21 ธ.ค. 2554
502	6916	นายสุชาติ สุดสาคร	ก.	5,000	21 ธ.ค. 2554
503	6925	นายสายัณห์ ทัดศรี	ก.	5,000	21 ธ.ค. 2554
504	6942	นายมนัส พงษ์ไชย	กนส.	5,000	21 ธ.ค. 2554
505	6951	นายวินัย ปาลกะวงศ์	มน.	5,000	21 ธ.ค. 2554
506	6956	นายประพันธ์ บุญโปร่ง	กยอ.	5,000	21 ธ.ค. 2554
507	6969	นางศรีวรรณ ไวมาลา	วศ.	5,000	21 ธ.ค. 2554
508	7014	นางกุลวดี มกราภิรมย์	มน.	5,000	21 ธ.ค. 2554
509	7023	น.ส.พรรัตน์ สุวรรณรัตน์	ศษ.	5,000	21 ธ.ค. 2554
510	7061	นายบุญธรรม คำกลิ้ง	ก.	5,000	21 ธ.ค. 2554
511	7085	นางสมหมาย สวัสดิ์ภาพ	กนส.	5,000	21 ธ.ค. 2554
512	7095	นายสุพัฒน์กิจ พรหมหาญ	ปม.	5,000	21 ธ.ค. 2554
513	7199	นางพัชรา ปัทมสิงห์	กนส.	5,000	21 ธ.ค. 2554



ลำดับ	เลขสมาชิก	ชื่อ-นามสกุล	สังกัด	จำนวนเงิน	วันที่รับเงิน
514	7226	นายพรณรงค์ รุ่งกรุด	กยอ.	5,000	21 ธ.ค. 2554
515	7232	นางสังเวียน ยืนยง	มน.	5,000	21 ธ.ค. 2554
516	7250	นางพิกุล บุญยรัตพันธุ์	มน.	5,000	21 ธ.ค. 2554
517	7266	นายยรรยง สวัสดิ์พุดซา	วน.	5,000	21 ธ.ค. 2554
518	7267	นายอาทิตย์ สมพงษ์	วศ.	5,000	21 ธ.ค. 2554
519	7288	นายปรีชา เหมรา	กยอ.	5,000	21 ธ.ค. 2554
520	7363	นายบัณฑิต ทรัพย์หมฉาย	ศบ.	5,000	21 ธ.ค. 2554
521	7366	นายสำรอง กระซัง	กยอ.	5,000	21 ธ.ค. 2554
522	7463	นายสมพงษ์ ชุ่มใจ	ก.	5,000	21 ธ.ค. 2554
523	7525	นางสุกัญญา ศิริวาจนะ	กค.	5,000	21 ธ.ค. 2554
524	7571	นายคงอยู่ เสาชัย	วศ.	3,000	21 ธ.ค. 2554
525	7574	นายคำภา บุญพันธ์	ศษ.	5,000	21 ธ.ค. 2554
526	7645	นายชูศรี ทะรารัมย์	วศ.	5,000	21 ธ.ค. 2554
527	7783	น.ส.รติกร พุทธิสง	สห.	5,000	21 ธ.ค. 2554
528	7786	นายสมเกียรติ หอมเย็น	กยอ.	5,000	21 ธ.ค. 2554
529	7820	นายกลิน แฉ่งประเสริฐ	กยอ.	2,500	21 ธ.ค. 2554
530	7832	นางมณฑา จิตดีใส	กนส.	5,000	21 ธ.ค. 2554
531	7834	นางวาสนา เปียงตะ	สธ.	5,000	21 ธ.ค. 2554
532	7850	นายสุนันท์ พินิตเกียรติสกุล	สพ.	5,000	21 ธ.ค. 2554
533	7925	น.ส.มยุรินทร์ ด้วงแสง	ก.	5,000	21 ธ.ค. 2554
534	8184	นายไพบูลย์ อยู่ชา	วศ.	5,000	21 ธ.ค. 2554
535	8214	น.ส.พัทธนันท์ แนนทนอด	วศ.	5,000	21 ธ.ค. 2554
536	8222	นายทองเกษม ขนทรัพย์	กยอ.	5,000	21 ธ.ค. 2554
537	8227	น.ส.จรรยา จัดตานนท์	สพ.	5,000	21 ธ.ค. 2554
538	8278	นางฐนิตฐา คงกัลป์	กนส.	5,000	21 ธ.ค. 2554
539	8356	นางสมพิศ เลิศสงคราม	วศ.	5,000	21 ธ.ค. 2554
540	8391	นางยง ชิดโคกสูง	วท.	5,000	21 ธ.ค. 2554
541	8462	นางสุนี ภูระหงษ์	วท.	5,000	21 ธ.ค. 2554
542	8562	น.ส.สมศรี กลั่นน้ำเค็ม	ปม.	5,000	21 ธ.ค. 2554
543	8594	น.ส.นงพร บุญสวัสดิ์	วท.	5,000	21 ธ.ค. 2554
544	8620	น.ส.ฐิติวรรณ ศรีนาค	วศ.	5,000	21 ธ.ค. 2554
545	8666	นายสุธีร์ ดวงใจ	วน.	5,000	21 ธ.ค. 2554
546	8738	นายสมศักดิ์ เสาชัย	วศ.	2,000	21 ธ.ค. 2554
547	8741	น.ส.นันทวัน เทอดไทย	อก.	3,000	21 ธ.ค. 2554
548	8822	นางสาวรส ศรีอนันตคม	ศษ.กพส.	5,000	21 ธ.ค. 2554
549	8835	น.ส.ภัคชนิภา นพรัตน์	ศนง.	5,000	21 ธ.ค. 2554
550	8870	นางภัศรา รัตน์พิศิษฐ์	ปม.	5,000	21 ธ.ค. 2554
551	9037	นางสมบูรณ์ ยอดล้ำ	วศ.	5,000	21 ธ.ค. 2554
552	9092	นายยงยุทธ ไตรสุรัตน์	วน.	5,000	21 ธ.ค. 2554
553	9142	นายอาศิษฐ์ บุญเรือง	ศนง.	2,000	21 ธ.ค. 2554
554	9149	นายจรงค์ดี หนูนักดี	ศนง.	5,000	21 ธ.ค. 2554
555	9192	นายภักดิ์ภูษิต กุศลวงษา	สอ.	5,000	21 ธ.ค. 2554
556	9229	นายยงยศ ต่วนทอง	วศ.	5,000	21 ธ.ค. 2554



ลำดับ	เลขสมาชิก	ชื่อ-นามสกุล	สังกัด	จำนวนเงิน	วันที่รับเงิน
557	9244	นายณัฐวัฒน์ ปรีชากุล	กยอ.	2,500	21 ธ.ค. 2554
558	9271	นางจันทนา ขวัญเพ็ง	ศรช.	5,000	21 ธ.ค. 2554
559	9362	น.ส.วลัยรัตน์ จันทรปานนท์	อก.	5,000	21 ธ.ค. 2554
560	9434	นายเขวอนเนตร บุญไชย	บว.	5,000	21 ธ.ค. 2554
561	9456	นายวีระพล ภูฤทธิทธิ	ศผน.	5,000	21 ธ.ค. 2554
562	9472	น.ส.จุไรรัตน์ ภูมีระริน	ศผน.	5,000	21 ธ.ค. 2554
563	9484	นางทองหยด รัสมิ์	ศผน.	5,000	21 ธ.ค. 2554
564	9551	นายนิศ ปานศรีแก้ว	สพ.	5,000	21 ธ.ค. 2554
565	9578	นายทิสวัส อ่างสานต์	ศวท.	5,000	21 ธ.ค. 2554
566	9589	นางมุกดา เกตุแก้ว	สธ.	5,000	21 ธ.ค. 2554
567	9780	นางพิรญาณ์ ป้องวิเชียร	ศนง.	5,000	21 ธ.ค. 2554
568	9826	นางสุนทรี แสงจันทร์	ศวท.	5,000	21 ธ.ค. 2554
569	9846	นางจิรินัน ทิพย์ชัย	กค.	5,000	21 ธ.ค. 2554
570	9848	นางพัชรา บุญโปร่ง	กค.	5,000	21 ธ.ค. 2554
571	9851	น.ส.รินทร์ลภัส นามาบ	กค.	5,000	21 ธ.ค. 2554
572	9886	นางเสาวลักษณ์ รักการไพศาลวงศ์	สธ.	2,000	21 ธ.ค. 2554
573	9931	น.ส.ณัฐปภัสร์ วิบุรณวงศ์	สธ.	5,000	21 ธ.ค. 2554
574	10171	นายรุ่งโรจน์ บุสสา	สทป.	5,000	21 ธ.ค. 2554
575	10192	นายสิทธิพงษ์ เดชาอนันตพงษ์	สธ.	5,000	21 ธ.ค. 2554
576	10266	น.ส.วนิดา รัตตมณี	สวพ.	5,000	21 ธ.ค. 2554
577	10337	นายคุณากร หมั่นเพ็งยัง	สธ.	5,000	21 ธ.ค. 2554
578	10362	นางวิภาภรณ์ บุญเชียจรง	กค.	5,000	21 ธ.ค. 2554
579	10392	น.ส.ทิพย์รัตน์ อิศรางกูร ณ อยุธยา	สธ.	5,000	21 ธ.ค. 2554
580	10423	น.ส.จุฑามาศ สิริสกุล	สธ.	5,000	21 ธ.ค. 2554
581	10436	น.ส.กนกกร จีรวรางกูร	บว.	5,000	21 ธ.ค. 2554
582	10450	นางจงกลณี ทองคง	บว.	5,000	21 ธ.ค. 2554
583	10474	นายสมชาย ผดุงพล	สธ.	5,000	21 ธ.ค. 2554
584	10522	น.ส.พยอม กะการดี	สทป.	5,000	21 ธ.ค. 2554
585	10616	นายฉัตรศิริ ปิยะพิมลสิทธิ์	ศษ.	5,000	21 ธ.ค. 2554
586	10658	น.ส.สุภารัตน์ สุทธาวงศ์	วศ.	5,000	21 ธ.ค. 2554
587	10669	น.ส.รัชกร พานิชเฮง	วศ.	5,000	21 ธ.ค. 2554
588	10703	นายอภิชาติ พึ่งอยู่	วศ.	5,000	21 ธ.ค. 2554
589	10735	นายณัฐวรรธน์ ช่างเย็นฉ่ำ	สสอ.	5,000	21 ธ.ค. 2554
590	10755	นางอรณิชา เทพมณี	มน.	5,000	21 ธ.ค. 2554
591	10832	น.ส.สุกัญญา จันทรสุคนธ์	ศษ.	5,000	21 ธ.ค. 2554
592	10870	นายจิตร สัมมาวรรณ	มน.	5,000	21 ธ.ค. 2554
593	11067	นายเขาว์ อินทร์ประสิทธิ์	วศ.กพส.	5,000	21 ธ.ค. 2554
594	11070	น.ส.ทัตทัทัย เศรษฐพิศาล	วศ.	5,000	21 ธ.ค. 2554
595	11100	น.ส.อนงทิพย์ แสงเจริญ	อก.	5,000	21 ธ.ค. 2554
596	11166	นางเครือมาส วงษ์สุวรรณ	วศ.	5,000	21 ธ.ค. 2554
597	11238	นางสุนิสา สิงห์แก้ว	สบค.	5,000	21 ธ.ค. 2554
598	11328	นางดรณี จินดารักษ์	สพ.	5,000	21 ธ.ค. 2554
599	11427	นางพวงนา สมทรัพย์	สปศ.	5,000	21 ธ.ค. 2554



ลำดับ	เลขสมาชิก	ชื่อ-นามสกุล	สังกัด	จำนวนเงิน	วันที่รับเงิน
600	11447	น.ส.ธัญลักษณ์ เกษแก้ว	ศบ.	5,000	21 ธ.ค. 2554
601	11452	น.ส.กมลทิพย์ ชัดติยะวงศ์	ศวท.	5,000	21 ธ.ค. 2554
602	11486	นายฉัตรชัย ต่านกลาง	กยอ.	5,000	21 ธ.ค. 2554
603	11547	น.ส.บุษยามาส เชาวลิต	วศ.	5,000	21 ธ.ค. 2554
604	11603	น.ส.กรรณิกา พุ่มสาหร่าย	ก.	5,000	21 ธ.ค. 2554
605	11757	น.ส.ยุพิน ทองคำ	กยอ.	5,000	21 ธ.ค. 2554
606	11758	นายวิเชียร รุ่งกรุด	กยอ.	5,000	21 ธ.ค. 2554
607	11820	นางอัมพัน ม้วยศาสตร์	กยอ.	5,000	21 ธ.ค. 2554
608	11896	นายธนาชัย ศรีผดุง	สสอ.	5,000	21 ธ.ค. 2554
609	11935	นางบุญเลี้ยง อินทรสิทธิ์	กนส.	5,000	21 ธ.ค. 2554
610	11952	นางราตรี อ่วมละออ	กนส.	5,000	21 ธ.ค. 2554
611	11966	นางนารี เมาคำ	กนส.	5,000	21 ธ.ค. 2554
612	11972	นายนิกร เจริญหลาย	กนส.	5,000	21 ธ.ค. 2554
613	11987	น.ส.พัฒนา รุกขชาติ	กนส.	5,000	21 ธ.ค. 2554
614	12009	น.ส.ฐิติกานต์ วิมุตศรี	กยอ.	5,000	21 ธ.ค. 2554
615	12021	น.ส.อรุณี เรียนดารา	วศ.	5,000	21 ธ.ค. 2554
616	12044	นางสุมานี ศรีดี	สธ.	5,000	21 ธ.ค. 2554
617	12055	นางปราณี ยั่งยืน	มน.	5,000	21 ธ.ค. 2554
618	12068	นางสารี ศิลา	กยอ.	5,000	21 ธ.ค. 2554
619	12154	นางทองเลี่ยม ยโสขรินทร์	มน.	5,000	21 ธ.ค. 2554
620	12168	น.ส.ชนิกา สันติวัฒนธรรม	สธ.	5,000	21 ธ.ค. 2554
621	12196	น.ส.สุพรรณษา รื่นกระวี	สสอ.	5,000	21 ธ.ค. 2554
622	12215	น.ส.ประนอม ศิริมงคล	วศ.	5,000	21 ธ.ค. 2554
623	12218	น.ส.ชลลดา อยู่เย็น	มน.	5,000	21 ธ.ค. 2554
624	12250	นายธีรวัฒน์ วงศ์มัน	วศ.	5,000	21 ธ.ค. 2554
625	12310	นายคมสันต์ คล้ายภู	วน.	3,000	21 ธ.ค. 2554
626	12413	นางสุปราณี สุขสมบูรณ์	ปม.	3,000	21 ธ.ค. 2554
627	12443	นางจินตนา พิมพ์ทอง	วศ.	5,000	21 ธ.ค. 2554
628	12451	นายประมวล สุนทรชื่น	วน.	5,000	21 ธ.ค. 2554
629	12466	น.ส.สุชีวัน กรอบทอง	ศวท.	5,000	21 ธ.ค. 2554
630	12476	นางพัชทอง ปานการะเกตุ	ศษ.	5,000	21 ธ.ค. 2554
631	12492	นายพิภพ โพธิพันธ์	ก.	5,000	21 ธ.ค. 2554
632	12512	น.ส.เจนจิรา ข้าผิวพรรณ	สกพ.	5,000	21 ธ.ค. 2554
633	12537	นายสุรเทพ โพธิ์รอด	ศบ.	5,000	21 ธ.ค. 2554
634	12610	นายสรพงษ์ เมืองประเสริฐ	กยอ.	5,000	21 ธ.ค. 2554
635	12643	น.ส.ชนิดา พุ่มชื่น	วน.	5,000	21 ธ.ค. 2554
636	12670	น.ส.รัชณี งามดี	ศบ.	5,000	21 ธ.ค. 2554
637	12693	น.ส.วรรณพร ฉัตรทอง	ศบ.	5,000	21 ธ.ค. 2554
638	627	นางอุดมพร ธรรมนิตยกุล	ก.	5,000	23 ธ.ค. 2554
639	980	นางชลฤทัย สุขก้อน	วศ.	3,000	23 ธ.ค. 2554
640	1133	นายเชิด พ่วงพลับ	ก.	5,000	23 ธ.ค. 2554
641	1282	นางชลพรรณษ ภิรมย์ชาติ	ก.	5,000	23 ธ.ค. 2554
642	1633	น.ส.ประเจียด แสงเปล่งปลั่ง	สวพ.	5,000	23 ธ.ค. 2554



ลำดับ	เลขสมาชิก	ชื่อ-นามสกุล	สังกัด	จำนวนเงิน	วันที่รับเงิน
643	1992	นางพรพิมล ดีวัน	สฝ.	3,000	23 ธ.ค. 2554
644	2018	นายถาวร โหระกุล	สฝ.	5,000	23 ธ.ค. 2554
645	2105	นางประพิศ แสงอรุณ	สธ.	5,000	23 ธ.ค. 2554
646	2386	นางสุพัตรา นุชบุษบา	ศบ.	5,000	23 ธ.ค. 2554
647	2479	นายธวัช มีศรี	วท.	5,000	23 ธ.ค. 2554
648	2556	นางสุมาลี ลาภจิตร	วท.	5,000	23 ธ.ค. 2554
649	2735	นางประไพ คงสุขประเสริฐ	วศ.	5,000	23 ธ.ค. 2554
650	2737	นางมะลิ สุภาจรูญ	วศ.	5,000	23 ธ.ค. 2554
651	2740	นางวราภรณ์ ปานกลาง	สสอ.	5,000	23 ธ.ค. 2554
652	2876	นายอุทัย วรรณสาธพ	ก.	5,000	23 ธ.ค. 2554
653	3137	นายทรงพล ภาณุภาส	ศษ.	5,000	23 ธ.ค. 2554
654	3156	นายณรงค์ สุดใจ	ก.	5,000	23 ธ.ค. 2554
655	3286	นายสงบ ไสกันธิกา	กยอ.	5,000	23 ธ.ค. 2554
656	3295	นางสุนันท์ ตามถิ่นไทย	บว.	5,000	23 ธ.ค. 2554
657	3340	น.ส.ลำเจียก ขวัญเจริญ	วท.	5,000	23 ธ.ค. 2554
658	3370	นายจำรอง เงินดี	สค.	5,000	23 ธ.ค. 2554
659	3419	นายอำนาจ สุขชัยยะ	ก.	5,000	23 ธ.ค. 2554
660	3427	นางกัญญา รัตนวราหะ	ศบ.	5,000	23 ธ.ค. 2554
661	3501	นายสุพจน์ ยุตติยงค์	วน.	5,000	23 ธ.ค. 2554
662	3517	นายวิมล เอโกบอล	ก.	5,000	23 ธ.ค. 2554
663	3610	นางวลีพร เอกม่วง	วศ.	5,000	23 ธ.ค. 2554
664	3843	นางสงกรานต์ ไชยริปู	สอ.	5,000	23 ธ.ค. 2554
665	3860	นางมาริสา เอี่ยมเหล็ก	สค.	5,000	23 ธ.ค. 2554
666	3910	นายณรงค์ศักดิ์ สงเคราะห์ราษฎร์	สอ.	5,000	23 ธ.ค. 2554
667	3914	น.ส.อุทัยวรรณ แสงวนิช	วน.	5,000	23 ธ.ค. 2554
668	3943	นางสุรางค์รัตน์ เพ็ชรคุ้ม	สพ.	5,000	23 ธ.ค. 2554
669	4169	นายพสุ สังขมณี	วศ.	5,000	23 ธ.ค. 2554
670	4233	นายวีระ วีระสถิตย์	สค.	5,000	23 ธ.ค. 2554
671	4377	น.ส.บุศรา สีบัว	อก.	5,000	23 ธ.ค. 2554
672	4381	นายบุญสืบ ไกรสมจิตร	สวพ.	5,000	23 ธ.ค. 2554
673	4445	นายโกศล ไม้อ่อน	ก.	5,000	23 ธ.ค. 2554
674	5469	นายประจวบ ภูมิখনอน	ปม.	5,000	23 ธ.ค. 2554
675	5475	น.ส.สมจิต อ่อนเหม	สอ.	5,000	23 ธ.ค. 2554
676	5533	นางรัศมี บุญธรรม	ศษ.	5,000	23 ธ.ค. 2554
677	5699	นายวิเชษฐ์ ฝั่งชัย	สวพ.	5,000	23 ธ.ค. 2554
678	5913	นางทิพย์วัลย์ เหล่าวงศ์โคตร	สทป.	5,000	23 ธ.ค. 2554
679	5925	นายเด่น พาขุนทด	สสอ.	5,000	23 ธ.ค. 2554
680	5952	นายฉลองชัย คุ้มภัย	วท.	5,000	23 ธ.ค. 2554
681	5954	นางจุฬารัตน์ วัฒนนะ	ศษ.	5,000	23 ธ.ค. 2554
682	5963	นางสำราญ ปลั่งกลาง	สอ.	5,000	23 ธ.ค. 2554
683	5986	นางพัฒนา ศรีฟ้า สุนเนอร์	วท.	5,000	23 ธ.ค. 2554
684	6050	น.ส.ธัญมนี แต่งเอี่ยม	สพ.กพส	1,500	23 ธ.ค. 2554
685	6136	นายบรรลือ ศรีสง่า	วศ.	5,000	23 ธ.ค. 2554



ลำดับ	เลขสมาชิก	ชื่อ-นามสกุล	สังกัด	จำนวนเงิน	วันที่รับเงิน
686	6345	นางมนัสนิตย์ สหัสสานนท์	สวพ.	5,000	23 ธ.ค. 2554
687	6427	นายประสิทธิ์ รุ่งโรจน์	วศ.กพส.	5,000	23 ธ.ค. 2554
688	6548	นายวันชัย วรรณสาธพ	ก.	5,000	23 ธ.ค. 2554
689	6604	นายสมบูรณ์ ช่างเย็นฉ่ำ	สธ.	5,000	23 ธ.ค. 2554
690	6632	นายบุญล้ำ ชันขาว	กยอ.	5,000	23 ธ.ค. 2554
691	6712	นางอุทัยวรรณ โกวิทวาที	วท.	5,000	23 ธ.ค. 2554
692	6741	นายอัครเดช ฤทธิจันดี	ปม.	5,000	23 ธ.ค. 2554
693	6742	นายคำภา อวนศรี	ปม.	5,000	23 ธ.ค. 2554
694	6794	นางนาฏยา เรืองจิตตรี	สธ.	5,000	23 ธ.ค. 2554
695	6843	นายประสิทธิ์ ทองลอง	ศบ.	5,000	23 ธ.ค. 2554
696	6879	นายวิรัช แดงจาด	อก.	5,000	23 ธ.ค. 2554
697	6880	นายบุญนาถ ยางนอก	อก.	5,000	23 ธ.ค. 2554
698	6896	นายประสิทธิ์ ต้นชะ	วท.	2,000	23 ธ.ค. 2554
699	6913	นางสีไพร ญาวิชัย	วท.	5,000	23 ธ.ค. 2554
700	6944	นายเจริญ ช่างเย็นฉ่ำ	กยอ.	5,000	23 ธ.ค. 2554
701	6970	นายเริง แยมวันเพ็ญ	ก.	5,000	23 ธ.ค. 2554
702	7010	นายจิระ ภูมิখনอน	ปม.	5,000	23 ธ.ค. 2554
703	7015	นายสังสิทธิ์ ตรีสุวรรณ	วศ.	5,000	23 ธ.ค. 2554
704	7027	นางอุณาโลม ธิติสุทธิ	ศษ.	5,000	23 ธ.ค. 2554
705	7049	นายสมศักดิ์ แจ่มวิถึเลิศ	ปม.	5,000	23 ธ.ค. 2554
706	7091	น.ส.อัจฉรีย์ ยูพันธ์	สธ.	5,000	23 ธ.ค. 2554
707	7120	นายสมบัติ ชินะวงศ์	ก.กพส.	5,000	23 ธ.ค. 2554
708	7121	นายมนตรี พ่วงแพร	ก.	5,000	23 ธ.ค. 2554
709	7178	นายจเร เลิศสุดวิชัย	วศ.	5,000	23 ธ.ค. 2554
710	7242	นางละออง รุ่งโรจน์	วศ.กพส.	5,000	23 ธ.ค. 2554
711	7335	นางนภวรรณ ฐานะกาญจน์ พงษ์เขียว	วน.	5,000	23 ธ.ค. 2554
712	7388	นายพัลลภ พรหมพา	กยอ.	5,000	23 ธ.ค. 2554
713	7442	น.ส.อรนุช บุตรศรีค้อย	วศ.	5,000	23 ธ.ค. 2554
714	7492	น.ส.สุริรา เกลี้ยงประดิษฐ์	สธ.	5,000	23 ธ.ค. 2554
715	7513	นายสมชาย ทับสมุทร	กนส.	5,000	23 ธ.ค. 2554
716	7533	นายวันเลิศ รับพร	วน.	5,000	23 ธ.ค. 2554
717	7576	นายปรีชา สิทธิกรณิไกร	ศบ.	5,000	23 ธ.ค. 2554
718	7614	นายเสนาะ กิ่งเพชร	ก.	5,000	23 ธ.ค. 2554
719	7655	นางกานต์วรัตน์ สดับจิตร์	วน.	5,000	23 ธ.ค. 2554
720	7698	นายธีระวัฒน์ ศรีเปารยะ	วศ.	5,000	23 ธ.ค. 2554
721	7703	นายวรรณชัย สาตจิ้นพงษ์	กยอ.	5,000	23 ธ.ค. 2554
722	7743	นายสมชาย นำประเสริฐชัย	วศ.	5,000	23 ธ.ค. 2554
723	7760	นายธวัช สะอาดเอี่ยม	กยอ.	2,500	23 ธ.ค. 2554
724	7972	น.ส.นිරนุช ภาชนะทิพย์	สธ.	5,000	23 ธ.ค. 2554
725	8013	นายบุญถิน จรจัด	กยอ.	5,000	23 ธ.ค. 2554
726	8026	นางอารีย์ วอนเป่า	สอมก.	5,000	23 ธ.ค. 2554
727	8033	น.ส.ปานทิพย์ ช่างทอง	วศ.	5,000	23 ธ.ค. 2554
728	8053	นายประยูร เพ็ญตะเณร	ก.กพส.	5,000	23 ธ.ค. 2554



ลำดับ	เลขสมาชิก	ชื่อ-นามสกุล	สังกัด	จำนวนเงิน	วันที่รับเงิน
729	8078	น.ส.อัจฉรา ต้นสวัสดิ์	สพ.	5,000	23 ธ.ค. 2554
730	8108	นางสมสกุล คงวงศ์วัลย์	มน.	5,000	23 ธ.ค. 2554
731	8114	นางพรณวิภา เอื้อสุนทรวัฒนา	อธ.	5,000	23 ธ.ค. 2554
732	8132	นางพีรนุช จอมพุก	วท.	5,000	23 ธ.ค. 2554
733	8161	นายปราโมทย์ ประจนปัจจนึก	สค.	5,000	23 ธ.ค. 2554
734	8247	นางรัตนา ศิริปัญญารักษ์	ก.	5,000	23 ธ.ค. 2554
735	8318	นายกิตติศักดิ์ แก้วสามเรือน	วศ.	5,000	23 ธ.ค. 2554
736	8321	นายเกียรติยุทธ กวีญาณ	วศ.	5,000	23 ธ.ค. 2554
737	8419	น.ส.ปฐมพร เอมะวิศิษฐ์	สพ.	5,000	23 ธ.ค. 2554
738	8422	นายคณพล จุฑามณี	วท.	5,000	23 ธ.ค. 2554
739	8498	นางมาลัยวัลย์ พุ่มเหมือน	วศ.	5,000	23 ธ.ค. 2554
740	8670	นายสมพงษ์ พวงดอกไม้	วศ.	5,000	23 ธ.ค. 2554
741	8724	น.ส.อังกาบ แต่งเอี่ยม	สอมก.	1,500	23 ธ.ค. 2554
742	8733	นางปานทิพย์ ชัยจักร์	วท.	2,500	23 ธ.ค. 2554
743	8749	นางเดือนใจ ช้างเยาว์	ก.	5,000	23 ธ.ค. 2554
744	8753	นายโกศล รัตนจินดา	ก.	2,500	23 ธ.ค. 2554
745	8756	นายไวพจน์ กลิ่นกลิ่น	วท.	5,000	23 ธ.ค. 2554
746	8770	นางวนิดา เกื้อแก้ว	ก.	5,000	23 ธ.ค. 2554
747	8838	นายวิเชียร บุญเจือ	ปม.	5,000	23 ธ.ค. 2554
748	8868	นางวรรณษา คำรามยุทธ	สธ.	5,000	23 ธ.ค. 2554
749	8909	น.ส.พนิดา กุลแพทย์	สธ.	5,000	23 ธ.ค. 2554
750	8920	นายปรีชา น้อยเหนียง	กยอ.	5,000	23 ธ.ค. 2554
751	8924	นายธนธรณ์ จันทรสว่าง	สธ.	5,000	23 ธ.ค. 2554
752	8964	นางธนพร ธรรมสถิตย์เดช	ศนง.	5,000	23 ธ.ค. 2554
753	9049	นางณัฐชนันท์ โชติปัญญา	ศนง.	5,000	23 ธ.ค. 2554
754	9090	นายอนันต์ ผลเพิ่ม	วศ.	5,000	23 ธ.ค. 2554
755	9093	นายฉัตรชัย เงินแสงสรวย	วท.	5,000	23 ธ.ค. 2554
756	9347	นางณัฐกัญย์ ชินนรานันท์	ศบ.	5,000	23 ธ.ค. 2554
757	9361	น.ส.ปัทมา จันทรเจริญสุข	ศวท.	5,000	23 ธ.ค. 2554
758	9404	นายธีรชัย แสงกนิก	วศ.	5,000	23 ธ.ค. 2554
759	9453	นายมิ่ง วันอาจ	ศผน.	5,000	23 ธ.ค. 2554
760	9474	นางรัตนารักษ์ วรรณชาติ	ศผน.	5,000	23 ธ.ค. 2554
761	9494	น.ส.รุ่งฤดี ลุ่มร้อย	ศษ.	5,000	23 ธ.ค. 2554
762	9541	นายจรวัย สุขแสงจันทร์	ปม.	5,000	23 ธ.ค. 2554
763	9611	นายกันย์ สุนย์ขัน	วท.	5,000	23 ธ.ค. 2554
764	9761	นายชัยณรงค์ เสาะแสวง	ศนง.	5,000	23 ธ.ค. 2554
765	9853	นายธานี คำเมือง	กยอ.	5,000	23 ธ.ค. 2554
766	9854	นายนิพนธ์ ปานสอน	กยอ.	5,000	23 ธ.ค. 2554
767	9859	นางรัตนา รุ่งกรุด	กยอ.	5,000	23 ธ.ค. 2554
768	9860	นายวิรัตน์ ชูแก้ว	สพค.	5,000	23 ธ.ค. 2554
769	9944	นางมัลลิกา เกตุขรรค์รัตน์	สธ.	5,000	23 ธ.ค. 2554
770	10001	นายยุทธนา วงษ์พันธ์ุ	ศษ.	5,000	23 ธ.ค. 2554
771	10106	น.ส.กัญญารัตน์ แก้วคง	สธ.	5,000	23 ธ.ค. 2554



ลำดับ	เลขสมาชิก	ชื่อ-นามสกุล	สังกัด	จำนวนเงิน	วันที่รับเงิน
772	10146	นางปิยธิดา แยมเกษร	สอมก.	5,000	23 ธ.ค. 2554
773	10301	นางอรัญญา อ้าเอกกิจ	สธ.	5,000	23 ธ.ค. 2554
774	10316	น.ส.ณัฐนิชา รื่นบุญ	ศษ.	5,000	23 ธ.ค. 2554
775	10333	น.ส.ณัฐญา เบ้าสุภี	สธ.	5,000	23 ธ.ค. 2554
776	10380	นายชาญณรงค์ เผือกพูลผล	สท.	5,000	23 ธ.ค. 2554
777	10444	น.ส.สโรชา สุพรรณพงศ์	บว.	5,000	23 ธ.ค. 2554
778	10447	นายสุชาติ แจ่มจันทร์	บว.	5,000	23 ธ.ค. 2554
779	10475	นางจริยาพร ทองซอน	สธ.	5,000	23 ธ.ค. 2554
780	10478	นางนงนภัส ชันทอง	สธ.	3,000	23 ธ.ค. 2554
781	10551	น.ส.กาญจนา พันธุ์โพธิ์โรจน์	ศษ.	5,000	23 ธ.ค. 2554
782	10574	น.ส.เสาวลักษณ์ ชัยฤทธิ์	ศษ.	5,000	23 ธ.ค. 2554
783	10662	น.ส.ธิติมา สมปัญญา	ศษ.	5,000	23 ธ.ค. 2554
784	10678	น.ส.นภาภรณ์ หาญวิรุฬห์	มน.	5,000	23 ธ.ค. 2554
785	10839	นางมณฑาสรร สุวรรณาทิสวัสดิ์	สธ.	5,000	23 ธ.ค. 2554
786	10843	นางสุพิชญญา กาวไรสง	มน.	5,000	23 ธ.ค. 2554
787	10865	นางสุนทรา อุชูปภาพ	สกอ.	5,000	23 ธ.ค. 2554
788	10943	น.ส.ภัทรินทร์ เดชะฤกษ์	สธ.	5,000	23 ธ.ค. 2554
789	10979	น.ส.พรทิพย์ ฉิมพาลี	ศผน.	5,000	23 ธ.ค. 2554
790	11001	นางศิริวรรณ มงคลพิบูลย์	ศษ.	5,000	23 ธ.ค. 2554
791	11074	น.ส.ดวงกมล หวังแก้ว	ปม.	5,000	23 ธ.ค. 2554
792	11084	นางภิญญา ศรีนาค	วท.	5,000	23 ธ.ค. 2554
793	11099	น.ส.วัชรี อรุณกิจสกุล	อก.	5,000	23 ธ.ค. 2554
794	11116	นางสุภีรดี สิริดี	วท.	5,000	23 ธ.ค. 2554
795	11133	น.ส.อนงค์พรรณ ขอพรกลาง	สกพ.	5,000	23 ธ.ค. 2554
796	11160	น.ส.วิศรา มุสิกชาติ	สอ.	5,000	23 ธ.ค. 2554
797	11271	นางสุรัสวดี พรหมอยู่	ฉกส.	5,000	23 ธ.ค. 2554
798	11288	นายสรารัฐ ถ้วนถี่	สธ.	5,000	23 ธ.ค. 2554
799	11313	น.ส.จารุวรรณ จงสกุลรุ่งโรจน์	อก.	5,000	23 ธ.ค. 2554
800	11368	น.ส.จุฑาทิพย์ โพธิ์อุบล	ศวท.	5,000	23 ธ.ค. 2554
801	11381	นางปวีณา กาญจนพงษ์พร	สพ.	5,000	23 ธ.ค. 2554
802	11466	นางปัทมาภรณ์ วันแ้วน	กค.	5,000	23 ธ.ค. 2554
803	11483	นายชลิต ปัญจเทพ	กยอ.	5,000	23 ธ.ค. 2554
804	11499	นางสิริการย์ วรรัตนสิทธิโชค	สธ.	5,000	23 ธ.ค. 2554
805	11555	นายอเนก นิมแยม	สสอ.	5,000	23 ธ.ค. 2554
806	11632	น.ส.จิราวรรณ สุริยกุล ณ อยุธยา	สธ.	5,000	23 ธ.ค. 2554
807	11707	น.ส.พนารัตน์ ทองหมั่น	บว.	5,000	23 ธ.ค. 2554
808	11753	น.ส.สุธันวาทิ จานุบุษย์	สสอ.	5,000	23 ธ.ค. 2554
809	11766	นายศุภวัฒน์ กระจ่างทอง	กยอ.	5,000	23 ธ.ค. 2554
810	11780	นางอรัญญา เรืองแสง	กยอ.	5,000	23 ธ.ค. 2554
811	11785	นายพิชัย มุ้ยศาสตร์	กยอ.	5,000	23 ธ.ค. 2554
812	11795	นายทองสุข ชันธวงษ์	กยอ.	5,000	23 ธ.ค. 2554
813	11825	นายประสพผล โสภาค	กยอ.	5,000	23 ธ.ค. 2554
814	11830	นายเทิดทัย จันเพ็ง	กยอ.	5,000	23 ธ.ค. 2554



ลำดับ	เลขสมาชิก	ชื่อ-นามสกุล	สังกัด	จำนวนเงิน	วันที่รับเงิน
815	11850	นายสุพจน์ แสงแถวทิม	กยอ.	5,000	23 ธ.ค. 2554
816	11852	นายชัยชัย ชันธวัช	กยอ.	5,000	23 ธ.ค. 2554
817	11885	นายสุระ ทารเพชร	กยอ.	5,000	23 ธ.ค. 2554
818	11893	น.ส.วิไลวรรณ ชันธวัช	กยอ.	5,000	23 ธ.ค. 2554
819	11895	น.ส.อาภรณ์ จันทวัฒน์	กยอ.	5,000	23 ธ.ค. 2554
820	11897	นายชัยยงค์ เล็กจันทร์	กยอ.	5,000	23 ธ.ค. 2554
821	11898	นายเสมา มารมย์	กยอ.	5,000	23 ธ.ค. 2554
822	11914	น.ส.จิราภรณ์ พุ่มระหงษ์	กค.	5,000	23 ธ.ค. 2554
823	11915	น.ส.ปนัดดา หมัดมี	กค.	5,000	23 ธ.ค. 2554
824	11928	นายสุพัฒน์ สติมัน	กยอ.	5,000	23 ธ.ค. 2554
825	11939	นางวริศรา จันทรประสงค์	สธ.	5,000	23 ธ.ค. 2554
826	11957	น.ส.สมบัติ ฉิมพัต	กนส.	5,000	23 ธ.ค. 2554
827	12005	นายจรงค์ชัย แยมวันเพ็ง	กยอ.	5,000	23 ธ.ค. 2554
828	12022	นายสุรินทร์ แสงกระจ่าง	กยอ.	5,000	23 ธ.ค. 2554
829	12086	นางธัญกานต์ นงนุช	สภพ.	5,000	23 ธ.ค. 2554
830	12204	นางนิภา บุญทูล	วศ.	5,000	23 ธ.ค. 2554
831	12219	นางสุนันทา ช้างทอง	วศ.	5,000	23 ธ.ค. 2554
832	12320	น.ส.ขวัญพิชา สังข์น้อย	วน.	5,000	23 ธ.ค. 2554
833	12394	น.ส.ณัฐฉิณี สังขวรรณ	ศษ.กพส.	5,000	23 ธ.ค. 2554
834	12398	นายมนตรี ชัยสิทธิ์	กนส.	5,000	23 ธ.ค. 2554
835	12452	นางวิไลย จงสวัสดิ์	วน.	5,000	23 ธ.ค. 2554
836	12544	น.ส.นภาพรณี ฉัตรเมธีรุ่งเจริญ	กบศก.	5,000	23 ธ.ค. 2554
837	12556	น.ส.วรดา ชูสง่า	สสอ.	5,000	23 ธ.ค. 2554
838	12654	น.ส.สุจิตรา พวงเกาะ	ศษ.	5,000	23 ธ.ค. 2554
839	12705	น.ส.ปยุตย นุช	ก.	5,000	23 ธ.ค. 2554
840	411	นายหลง เนื้อข้า	กยอ.	5,000	27 ธ.ค. 2554
841	699	นางสุภาพ ไตรมนตรี	ก.	5,000	27 ธ.ค. 2554
842	764	นายเสนีย์ ส่งศรี	วท.	5,000	27 ธ.ค. 2554
843	865	นางศิริรัตน์ นิละคุปต์	ศษ.	5,000	27 ธ.ค. 2554
844	913	นายปรีชา ธรรมานนท์	วน.	5,000	27 ธ.ค. 2554
845	917	นางสุณี ไชยชุมศักดิ์	ก.	5,000	27 ธ.ค. 2554
846	927	นายอุดม ช้างเย็นฉ่ำ	บว.	5,000	27 ธ.ค. 2554
847	935	นายสุพจน์ เฟื่องพวงศ์	ก.	5,000	27 ธ.ค. 2554
848	939	นายวัชรินทร์ บุญวัฒน์	ก.	5,000	27 ธ.ค. 2554
849	945	นายนาม ศิริเสถียร	ก.	5,000	27 ธ.ค. 2554
850	1000	นายนิพนธ์ ตั้งธรรม	วน.	5,000	27 ธ.ค. 2554
851	1051	นายทวี แก้วละเอียด	วน.	5,000	27 ธ.ค. 2554
852	1172	นายสมคิด ทักษิณาวิสุทธิ์	วน.	3,000	27 ธ.ค. 2554
853	1186	นางสุมาลี ศรีแสง	ก.	5,000	27 ธ.ค. 2554
854	1283	นางพิบูลศิลป์ วัฒนนะพงศ์	สท.	5,000	27 ธ.ค. 2554
855	1302	นางฉลัม เลิศแพรวพันธุ์	กยอ.	5,000	27 ธ.ค. 2554
856	1314	นางสมบูรณ์ ไทรแจ่มจันทร์	มน.	5,000	27 ธ.ค. 2554
857	1343	นายทอง ภัครัชพันธุ์	ก.	5,000	27 ธ.ค. 2554



ลำดับ	เลขสมาชิก	ชื่อ-นามสกุล	สังกัด	จำนวนเงิน	วันที่รับเงิน
858	1363	นายสมพงษ์ กลิ่นจันทร์	วน.	5,000	27 ธ.ค. 2554
859	1400	นายสันต์ เกตุปรานีต	วน.	5,000	27 ธ.ค. 2554
860	1515	นางขวัญใจ เนตรขาม	กนส.	5,000	27 ธ.ค. 2554
861	1556	นางอาภา เสถียรสวัสดิ์	วท.	5,000	27 ธ.ค. 2554
862	1661	นางเบญจภรณ์ สรรพานิช	ศษ.	5,000	27 ธ.ค. 2554
863	1682	นางฉลวย ดีสวัสดิ์	วน.	5,000	27 ธ.ค. 2554
864	1751	นางจิตติรัตน์ ทัดเทียมมรย์	ศษ.	5,000	27 ธ.ค. 2554
865	1753	นางมารศรี ภิรมย์ราช	มน.	5,000	27 ธ.ค. 2554
866	1826	นางวานี ยุตินาถ	มน.	5,000	27 ธ.ค. 2554
867	1839	นายชัยฤกษ์ สุวรรณรัตน์	ก.	5,000	27 ธ.ค. 2554
868	1854	นายสวัสดิ์ ดำหริตี	กยอ.	3,000	27 ธ.ค. 2554
869	1857	นายสามารถ คตพิมพ์	ก.	5,000	27 ธ.ค. 2554
870	1902	นางกฤษณา เพ็ชรรัตน์	วท.	5,000	27 ธ.ค. 2554
871	1925	นางวิภาภรณ์ เสือแก้ว	บธ.	5,000	27 ธ.ค. 2554
872	1940	นางวัลลภา แก้วทับทิม	วท.	5,000	27 ธ.ค. 2554
873	1983	นางภัคพร วงษ์สิงห์	ศษ.	5,000	27 ธ.ค. 2554
874	2009	นางเล็ก ไทยยะกร	วท.	5,000	27 ธ.ค. 2554
875	2157	นางเปลี่ยน สนธิสุทธิ	สท.	5,000	27 ธ.ค. 2554
876	2229	นางสมบูรณ์ สุขพงษ์	วท.	5,000	27 ธ.ค. 2554
877	2370	นายพงษ์สิริ ศิลปบรรเลง	ศษ.	5,000	27 ธ.ค. 2554
878	2469	น.ส.ปรียา พินิจประสพสุข	กค.	5,000	27 ธ.ค. 2554
879	2502	นายนัด แอบโคกสูง	สอ.	5,000	27 ธ.ค. 2554
880	2634	นางอุบล หอมชื่น	วน.	5,000	27 ธ.ค. 2554
881	2657	นายปราโมทย์ บุญยสิริ	ศษ.	5,000	27 ธ.ค. 2554
882	2722	นางไมตรีจิตต์ นิตสุรเดช	วน.	5,000	27 ธ.ค. 2554
883	2783	นางสำรวย เทพมณี	ศษ.	5,000	27 ธ.ค. 2554
884	2800	นายสาโรช ไศภีรักษ์	ศษ.	5,000	27 ธ.ค. 2554
885	2805	นางวรรณุช ข้าสวัสดิ์	สสอ.	5,000	27 ธ.ค. 2554
886	2827	นางศรีอรุณ เรศานนท์	ศศ.	5,000	27 ธ.ค. 2554
887	2831	นายประเสริฐ สุวิริโย	ปม.	5,000	27 ธ.ค. 2554
888	2858	นายวิสูตร กองจินดา	ศษ.	5,000	27 ธ.ค. 2554
889	3047	นายองอาจ ปทะวานิช	ศศ.	5,000	27 ธ.ค. 2554
890	3071	นางประทุม อัดชู	ศษ.	5,000	27 ธ.ค. 2554
891	3108	นายนคร เหลืองประเสริฐ	สวพ.	5,000	27 ธ.ค. 2554
892	3226	นายสันติ อัครศรีพงศ์ธร	วศ.	5,000	27 ธ.ค. 2554
893	3249	นางรุจิรา วิวัฒนาการ	บว.	5,000	27 ธ.ค. 2554
894	3293	นายสุวิทย์ เจริญสวัสดิ์พงษ์	วศ.	5,000	27 ธ.ค. 2554
895	3352	นายสุนทร กาบตุ้ม	กยอ.	5,000	27 ธ.ค. 2554
896	3390	นายสันต์ เอี่ยมบุรี	อก.	5,000	27 ธ.ค. 2554
897	3432	น.ส.สุธารัตน์ ผลบุญ	ปม.	5,000	27 ธ.ค. 2554
898	3454	น.ส.ระวีวรรณ พวงวิจิตร	ศษ.	5,000	27 ธ.ค. 2554
899	3503	น.ส.วารุณี พันธุ์เพียร	วท.	5,000	27 ธ.ค. 2554
900	3509	นายประทีป ดวงเดือน	วศ.	5,000	27 ธ.ค. 2554



ลำดับ	เลขสมาชิก	ชื่อ-นามสกุล	สังกัด	จำนวนเงิน	วันที่รับเงิน
901	3529	น.ส.วรรณมา สุตติจิตร	ศษ.	5,000	27 ธ.ค. 2554
902	3598	นางดาวรุ่ง อุปวีรัตน์	ศษ.	5,000	27 ธ.ค. 2554
903	3601	น.ส.ศุภร เสรีรัตน์	วท.	5,000	27 ธ.ค. 2554
904	3614	นางวารินทร์ นามเพ็ง	สวพ.	5,000	27 ธ.ค. 2554
905	3625	นางพะยูร ดาวดวงสุข	ศบ.	5,000	27 ธ.ค. 2554
906	3628	นางจำลอง อ่อนเหม	วท.	5,000	27 ธ.ค. 2554
907	3637	น.ส.ถนอมศรี ฉิมอ่ำ	กนส.	5,000	27 ธ.ค. 2554
908	3653	นางเยาวลักษณ์ บุรินทราริกุล	วท.	5,000	27 ธ.ค. 2554
909	3663	นางศรีรัตนา บาลเพียร	สวพ.	5,000	27 ธ.ค. 2554
910	3679	นายอำนาจ ทิมเมือง	ศษ.	3,000	27 ธ.ค. 2554
911	3744	นายภุชฌชัย บุสสา	วท.	5,000	27 ธ.ค. 2554
912	3758	น.ส.สุวรรณา เพ็ชรพวง	ก.	5,000	27 ธ.ค. 2554
913	3814	นางรัตดา กำจรกลาง	สพ.	5,000	27 ธ.ค. 2554
914	3826	นายคำพูน วงษ์สุวรรณ	สค.	5,000	27 ธ.ค. 2554
915	3832	นางอัมพร ข้าประดิษฐ์	สวพ.	5,000	27 ธ.ค. 2554
916	3849	นายวิทยา สุขประทุม	สอ.	5,000	27 ธ.ค. 2554
917	3884	นายทรัพย์สิริ สุภะคะ	กยอ.	5,000	27 ธ.ค. 2554
918	3906	นางสุนีย์ บุญเกิดรอด	สอ.	5,000	27 ธ.ค. 2554
919	3926	นายวิชัย ทิพย์มนต์	ก.	5,000	27 ธ.ค. 2554
920	3955	นางบังอร เจริญกิจพูลผล	วศ.	5,000	27 ธ.ค. 2554
921	3985	นางเล็ก เกี่ยวกระโทก	สธ.	5,000	27 ธ.ค. 2554
922	3993	นางสมศรี แอบโคกสูง	สอ.	5,000	27 ธ.ค. 2554
923	4088	นางศุภจิตร ทวีวิโรตม์กิตติ	ปม.	5,000	27 ธ.ค. 2554
924	4104	นายเฉลียว พันธุ์ศุภผล	สธ.	5,000	27 ธ.ค. 2554
925	4107	นางปทุมณา สายขุนทด	วน.	5,000	27 ธ.ค. 2554
926	4121	นายโรม พลายเดช	วท.	5,000	27 ธ.ค. 2554
927	4126	นางอรุณรัตน์ ชาดีสัมพันธ์	ศษ.	5,000	27 ธ.ค. 2554
928	4162	นายสุรพล กมฺทวนิช	กนส.	5,000	27 ธ.ค. 2554
929	4267	นางทองสุข ช้างเย็นฉ่ำ	สธ.	5,000	27 ธ.ค. 2554
930	4277	นางกาญจนารัตน์ ทวีสุข	สอ.	5,000	27 ธ.ค. 2554
931	4278	นางศรีไผ่ ใบโคกสูง	สอ.	5,000	27 ธ.ค. 2554
932	4285	นายชนะ แสงสร	อก.	5,000	27 ธ.ค. 2554
933	4297	น.ส.อุทัยวรรณ กิจวิเชียร	สธ.	5,000	27 ธ.ค. 2554
934	4369	นางหนูน กล่อมเกลี้ยง	ศษ.	5,000	27 ธ.ค. 2554
935	4375	นายบรรเจิด ทับสมุทร	ก.	5,000	27 ธ.ค. 2554
936	4380	น.ส.วาสนา บัวจันทร์	สวพ.	5,000	27 ธ.ค. 2554
937	4393	นายสหัส ภัทรฐิตินันท์	สทป.	5,000	27 ธ.ค. 2554
938	4453	นางเฉลิม มิโย	วท.	5,000	27 ธ.ค. 2554
939	4493	นางอุดม สอาด	สอ.	5,000	27 ธ.ค. 2554
940	4548	นางอารีลักษณ์ เต็มตระกูล	สอ.	5,000	27 ธ.ค. 2554
941	5488	นางประนอม เปี้ยชัยญา	สวพ.	5,000	27 ธ.ค. 2554
942	5506	น.ส.มนสิชา สุขเจริญ	ก.	5,000	27 ธ.ค. 2554
943	5507	นางสมพร วิงประวัตติ	ก.	5,000	27 ธ.ค. 2554



ลำดับ	เลขสมาชิก	ชื่อ-นามสกุล	สังกัด	จำนวนเงิน	วันที่รับเงิน
944	5733	นายวินัย ปานทอง	สอมก.	5,000	27 ธ.ค. 2554
945	5737	นางวัฒนา วิจิ้งเจริญ	บว.	5,000	27 ธ.ค. 2554
946	5769	นายชลอ รอดลอย	มน.	3,000	27 ธ.ค. 2554
947	5791	นางพิมพ์สิริ คล้ายขำ	สปศ.	5,000	27 ธ.ค. 2554
948	5820	น.ส.มาลีวัลย์ สถาปนศิริ	ศษ.	5,000	27 ธ.ค. 2554
949	5858	นางรัชณี รุจิวิโรดม	วท.	5,000	27 ธ.ค. 2554
950	5919	นางกัลยาณี ตีร์วัฒน์	อธ.	5,000	27 ธ.ค. 2554
951	5971	นายประสงค์ เตาะกะโทก	วท.	5,000	27 ธ.ค. 2554
952	5975	นางแก้วจุฑา นาคประกอบ	วศ.	5,000	27 ธ.ค. 2554
953	5978	นางกรรณิกา คำดี	กนส.	5,000	27 ธ.ค. 2554
954	5981	นางบัวไข พรหมพินิจ	สอ.	5,000	27 ธ.ค. 2554
955	5983	นายประเทือง ทินรัตน์	มน.	5,000	27 ธ.ค. 2554
956	5988	นายดำรงค์ ขำประดิษฐ์	ก.	5,000	27 ธ.ค. 2554
957	6018	นายอุดมพงษ์ ดอกไม้	มน.	5,000	27 ธ.ค. 2554
958	6043	นางสายใจ บุญสุข	สอ.	5,000	27 ธ.ค. 2554
959	6194	นางอรพิน อินทรหะ	ศษ.	5,000	27 ธ.ค. 2554
960	6204	นางมานะ จันทรทำจัน	วท.	5,000	27 ธ.ค. 2554
961	6228	นางอรุณ นฤทุม	สบค.	5,000	27 ธ.ค. 2554
962	6249	นางอารีย์ ตั้งวงศ์วัฒนา	ปม.	3,000	27 ธ.ค. 2554
963	6315	นางเกศินี เขียมเมือง	สอมก.	5,000	27 ธ.ค. 2554
964	6337	นางกชนันท์ ปานคลัง	กนส.	5,000	27 ธ.ค. 2554
965	6358	นายพิชวลดิ พุทธภิมรย์	วศ.	5,000	27 ธ.ค. 2554
966	6379	นางฐิติรัตน์ ปทุมมาศ	กค.	5,000	27 ธ.ค. 2554
967	6401	น.ส.เสาวนิตย์ ทิพย์เสวก	สพ.	5,000	27 ธ.ค. 2554
968	6404	นายฤทธิ์เดช หรั่งเพ็ช	ปม.	5,000	27 ธ.ค. 2554
969	6447	นางพอใจ ปานอุทัย	กนส.	5,000	27 ธ.ค. 2554
970	6449	นางชิตชนก สายชุ่มอินทร์	สบค.	5,000	27 ธ.ค. 2554
971	6508	นางวันนา เขียวจรณา	กนส.	5,000	27 ธ.ค. 2554
972	6512	นายประคอง คนองรัมย์	ศษ.	5,000	27 ธ.ค. 2554
973	6514	นางศรีพันธุ์ เย็นมนัส	สห.	5,000	27 ธ.ค. 2554
974	6516	นางวิลาวัลย์ วงบุรี	สธ.	5,000	27 ธ.ค. 2554
975	6575	นางยุพิน ผงชานัน	กค.	5,000	27 ธ.ค. 2554
976	6576	น.ส.วีรนุช กิระวงศ์สกุล	สอ.	5,000	27 ธ.ค. 2554
977	6595	นายวิโรจน์ ภูรัตน์	ปม.	3,000	27 ธ.ค. 2554
978	6606	นางนันทา ตะวันเย็น	วท.	5,000	27 ธ.ค. 2554
979	6607	นายทอง เสมอรัมย์	ก.	5,000	27 ธ.ค. 2554
980	6667	นายมาโนช ลิมหุ่น	ก.	5,000	27 ธ.ค. 2554
981	6671	นางสุมิตรา น้านวล	วศ.	5,000	27 ธ.ค. 2554
982	6683	นายสนิทธิ์ แดงอุบล	ศษ.	5,000	27 ธ.ค. 2554
983	6685	นายวันชัย โชติอิมอุดม	วน.	5,000	27 ธ.ค. 2554
984	6700	นางมาลี สิริวัฒน์รัชต์	มน.	5,000	27 ธ.ค. 2554
985	6758	นางสุรีศักดิ์ แก้วประภา	ก.	5,000	27 ธ.ค. 2554
986	6786	นางมีนา ปานทอง	ปม.	5,000	27 ธ.ค. 2554



ลำดับ	เลขสมาชิก	ชื่อ-นามสกุล	สังกัด	จำนวนเงิน	วันที่รับเงิน
987	6820	นางจงรัฐ ชาติธานี	กค.	5,000	27 ธ.ค. 2554
988	6826	นายสุรศักดิ์ สงวนพงษ์	วศ.	5,000	27 ธ.ค. 2554
989	6836	น.ส.สุวรรณา เสือฟัก	สวพ.	5,000	27 ธ.ค. 2554
990	6851	นางสมพิศ ชยันโต	กค.	5,000	27 ธ.ค. 2554
991	6857	นายบุญจันทร์ บัวสาย	ก.	5,000	27 ธ.ค. 2554
992	6871	นายณรงค์ศักดิ์ ขุนทอง	ศษ.	5,000	27 ธ.ค. 2554
993	6909	น.ส.กฤษณา มั่นเสริม	กนส.	5,000	27 ธ.ค. 2554
994	6938	น.ส.สมนึก พรหมแดง	สวพ.กพส.	5,000	27 ธ.ค. 2554
995	6962	นายพิชัย ศักดิ์วิชิต	อก.	5,000	27 ธ.ค. 2554
996	6993	นายชาญณรงค์ ไวยพจน์	วศ.	3,000	27 ธ.ค. 2554
997	7113	น.ส.นฤพรพรรณ วัลลิสุพรรณ	กนส.	5,000	27 ธ.ค. 2554
998	7133	นายสุริยะ ทองทอง	อก.	5,000	27 ธ.ค. 2554
999	7194	นางสุดาลักษณ์ มาใหญ่	สอ.	5,000	27 ธ.ค. 2554
1000	7212	นางสิริพรรณ วงศ์สุวรรณ	สขศ.	5,000	27 ธ.ค. 2554
1001	7235	น.ส.สิริกร กาญจนสุนทร	สค.	5,000	27 ธ.ค. 2554
1002	7238	น.ส.ธารณี สุขจิตต์	กนส.	5,000	27 ธ.ค. 2554
1003	7253	นางกสิมา ฤทธิ์เลิศชัย	อก.	5,000	27 ธ.ค. 2554
1004	7264	นายชาญ บุญยสิริกุล	วน.	5,000	27 ธ.ค. 2554
1005	7316	น.ส.กันทิมา จันทร์อำไพ	ศบ.	5,000	27 ธ.ค. 2554
1006	7413	นายพัฒนา สุขประเสริฐ	ก.	5,000	27 ธ.ค. 2554
1007	7431	นายธนะบุลย์ สัจจอนันตกุล	อก.	5,000	27 ธ.ค. 2554
1008	7485	นายผล เขียนบัณฑิตย์	กนส.	5,000	27 ธ.ค. 2554
1009	7539	นางณฐนันท์ พรหมพา	สพ.	5,000	27 ธ.ค. 2554
1010	7540	นางอุษา ภูค์สมาส	สอ.	5,000	27 ธ.ค. 2554
1011	7584	นายสมพงษ์ เจษฎาธรรมสถิต	ก.	5,000	27 ธ.ค. 2554
1012	7621	นางสมทรง พวงศรี	สพ.	5,000	27 ธ.ค. 2554
1013	7632	นายสุเมธ เชื้อสุดใจ	วศ.	5,000	27 ธ.ค. 2554
1014	7654	นางกัญญา ทองลิบ	ก.	5,000	27 ธ.ค. 2554
1015	7700	นางอรัญญา ศรีรัตนานนท์	ศษ.	5,000	27 ธ.ค. 2554
1016	7721	นายจำเริญศักดิ์ ปุ่หิน	วท.	5,000	27 ธ.ค. 2554
1017	7755	นางพิชวดี เอี่ยมประมูล	ศษ.	5,000	27 ธ.ค. 2554
1018	7781	นายนิตินัย สังข์เดช	สสอ.	5,000	27 ธ.ค. 2554
1019	7782	นางกฤษณา ชมภูแดง	กค.	5,000	27 ธ.ค. 2554
1020	7797	นายวีรชัย โทบาง	สอ.	5,000	27 ธ.ค. 2554
1021	7827	นายสมนึก สุขบุญส่ง	วท.	5,000	27 ธ.ค. 2554
1022	7833	นางพัฒนา ชื่นจิตต์	กนส.	5,000	27 ธ.ค. 2554
1023	7845	น.ส.จิตติมา เจริญสุข	วศ.	2,000	27 ธ.ค. 2554
1024	7853	นายจำเนียร เผ่ากุ่ม	สอ.	5,000	27 ธ.ค. 2554
1025	7856	น.ส.วลมา อาศัยผล	สท.	5,000	27 ธ.ค. 2554
1026	7857	นายจรูญศักดิ์ สวนสวรรค์	สธ.	5,000	27 ธ.ค. 2554
1027	7882	นายภูมิยศ ภูมิขนอน	ปม.	5,000	27 ธ.ค. 2554
1028	7886	นางจุฑามาศ นามสูงเนิน	มน.	5,000	27 ธ.ค. 2554
1029	7958	นางวัชรีย์ ทองทิพย์	สธ.	5,000	27 ธ.ค. 2554



ลำดับ	เลขสมาชิก	ชื่อ-นามสกุล	สังกัด	จำนวนเงิน	วันที่รับเงิน
1030	7964	นางผกา มาศ รัตนพัฒน์พงศ์	สธ.	5,000	27 ธ.ค. 2554
1031	8126	นางสัททยา คล้ายหาญ	สห.	5,000	27 ธ.ค. 2554
1032	8144	นางกฤษณา แสงประไพทิพย์	สห.	5,000	27 ธ.ค. 2554
1033	8150	นางฉัฐทลิกา กาลมิตร	สธ.	5,000	27 ธ.ค. 2554
1034	8160	นางดวงเดือน แข็งขัน	ศษ.	5,000	27 ธ.ค. 2554
1035	8194	นางอารีย์ บุญเกิดรอด	กนส.	5,000	27 ธ.ค. 2554
1036	8336	น.ส.กชพรรณ สุวรรณสาร	วท.	5,000	27 ธ.ค. 2554
1037	8340	นางสุพรรณ เกิดไทยดี	ศบ.	5,000	27 ธ.ค. 2554
1038	8363	นางหลุ่ย นำประเสริฐชัย	ศบ.	5,000	27 ธ.ค. 2554
1039	8371	น.ส.มณฑิพย์ ชีรมาพันธ์	สพค.	5,000	27 ธ.ค. 2554
1040	8373	นายธีระ วิณิน	วน.	5,000	27 ธ.ค. 2554
1041	8374	นายทรงกลด จารุสมบัติ	วน.	5,000	27 ธ.ค. 2554
1042	8381	นางปิยาภรณ์ วิวัฒน์วงศ์ธร	ศษ.	5,000	27 ธ.ค. 2554
1043	8460	นายณัฐ พิษกรรม	ก.	5,000	27 ธ.ค. 2554
1044	8461	น.ส.ทัศนีย์ กลิ่นหวล	วน.	5,000	27 ธ.ค. 2554
1045	8542	นายสุขเดช อินทร์โคกสูง	สอ.	5,000	27 ธ.ค. 2554
1046	8578	นายโอฬาร วรรณญาณนท์	สภพ.	5,000	27 ธ.ค. 2554
1047	8591	นางอัญชัญ อ่อนเหม	วท.	5,000	27 ธ.ค. 2554
1048	8604	นางกนกพร พูลประพันธ์	สวพ.	5,000	27 ธ.ค. 2554
1049	8630	นางวันวิสา สุดประเสริฐ	วท.	5,000	27 ธ.ค. 2554
1050	8680	นางกนกพร นุ่มทอง	มน.	5,000	27 ธ.ค. 2554
1051	8708	นางสุรียา ตันติวิวัฒน์	วท.	5,000	27 ธ.ค. 2554
1052	8722	นางชูพันธ์ เพ็ชรอินทร์	กนส.	5,000	27 ธ.ค. 2554
1053	8752	นางศรวิวรรณ มียิ่ง	ก.	5,000	27 ธ.ค. 2554
1054	8794	นายชัยชนะ กาญจนอักษร	สวพ.	5,000	27 ธ.ค. 2554
1055	8806	นายชานนท์ จันทรา	ศษ.	5,000	27 ธ.ค. 2554
1056	8856	นายภาสันต์ ศารตุลทัต	ก.ภพส.	5,000	27 ธ.ค. 2554
1057	8864	นายวินิต ภูมินาถ	สอ.	5,000	27 ธ.ค. 2554
1058	8881	นางนันท์ธิดา แฉ่งประเสริฐ	กยอ.	5,000	27 ธ.ค. 2554
1059	8906	นางรำไพ ภูวราท์	สสอ.	5,000	27 ธ.ค. 2554
1060	8915	น.ส.ยุพวัลย์ ทองใบอ่อน	สสอ.	5,000	27 ธ.ค. 2554
1061	8923	นางพรศรี กาญจนภักดิ์	สธ.	5,000	27 ธ.ค. 2554
1062	8953	นางเมธนี อารยะสกุล	มน.	5,000	27 ธ.ค. 2554
1063	8971	น.ส.พจมาลย์ ลากลิ้อชา	สสอ.	5,000	27 ธ.ค. 2554
1064	8972	นายสันต์ อินทอง	กยอ.	5,000	27 ธ.ค. 2554
1065	8973	นางนิธินาถ เห็นงงชม	สปศ.	5,000	27 ธ.ค. 2554
1066	8996	น.ส.เพ็ญพิชชา ผินสูงเนิน	วท.	5,000	27 ธ.ค. 2554
1067	9060	นางเขาวนารถ โพธิ์มี	ศษ.	5,000	27 ธ.ค. 2554
1068	9091	น.ส.ชนิษฐา พิมพ์สวัสดิ์	ก.	5,000	27 ธ.ค. 2554
1069	9206	นางศรีจิตรา เจริญลาภนพรัตน์	วศ.	5,000	27 ธ.ค. 2554
1070	9297	น.ส.อรสา เอี่ยมรัศมีโชติ	สขศ.	5,000	27 ธ.ค. 2554
1071	9336	นางสุมิตรา จิตศรีธธา	ศษ.	5,000	27 ธ.ค. 2554
1072	9349	นายสุวิทย์ คำแสง	สสอ.	5,000	27 ธ.ค. 2554



ลำดับ	เลขสมาชิก	ชื่อ-นามสกุล	สังกัด	จำนวนเงิน	วันที่รับเงิน
1073	9402	นางเสาวรส บุญมุสิก	กนส.	5,000	27 ธ.ค. 2554
1074	9432	นางอุฬารกร โรจนาเปรมสุข	ศษ.	5,000	27 ธ.ค. 2554
1075	9449	นายสมศักดิ์ บุญมา	ศผน.	5,000	27 ธ.ค. 2554
1076	9451	นางประไพศรี โพธิ์เงิน	ศผน.	5,000	27 ธ.ค. 2554
1077	9585	น.ส.ลักขณา แสนมณี	สอ.	5,000	27 ธ.ค. 2554
1078	9658	น.ส.เพ็ญสุดา โหมลลา	วศ.	5,000	27 ธ.ค. 2554
1079	9666	นายศกร คุณวุฒิมฤทธิธิน	ก.	5,000	27 ธ.ค. 2554
1080	9685	นางประภาวดี ปลอดภัย	ศษ.	5,000	27 ธ.ค. 2554
1081	9721	ม.ล.จรัลวิไล จรุงโรจน์	มน.	5,000	27 ธ.ค. 2554
1082	9731	น.ส.ปัทมา รัตนอารีกุล	กนส.	5,000	27 ธ.ค. 2554
1083	9733	น.ส.ทัศนพร สุวรรณปักข์	ศษ.	5,000	27 ธ.ค. 2554
1084	9740	นายเฉลิมพล ฉัตรอำพันธุ์	สบค.	5,000	27 ธ.ค. 2554
1085	9758	น.ส.นันทิยา หาญศุภลักษณ์	วศ.	3,000	27 ธ.ค. 2554
1086	9849	นางฉลวย ปรารังคมณี	กค.	5,000	27 ธ.ค. 2554
1087	9896	นางสุนิสา สมดวง	สธ.	5,000	27 ธ.ค. 2554
1088	9940	นางทิภาภรณ์ อุตราชต์กิจ	สธ.	5,000	27 ธ.ค. 2554
1089	10014	นายอธิป อัมภพร	อก.	5,000	27 ธ.ค. 2554
1090	10057	นายประสิทธิ์ เดชกล้า	ศรช.	5,000	27 ธ.ค. 2554
1091	10100	นายชนินทร์ ปัญจพรมผล	วศ.	5,000	27 ธ.ค. 2554
1092	10110	น.ส.วรภัทร รัตนพาณิชย์	สค.	5,000	27 ธ.ค. 2554
1093	10167	น.ส.พญา พุทธสมัย	สธ.	5,000	27 ธ.ค. 2554
1094	10249	น.ส.โสมจิรา พรหมบัวดี	ศษ.	5,000	27 ธ.ค. 2554
1095	10273	นายวินัย วิริยะฐานะกุล	สวพ.	5,000	27 ธ.ค. 2554
1096	10275	น.ส.คชาพร ปัญญาณะ	วท.	5,000	27 ธ.ค. 2554
1097	10278	น.ส.รุ่งนภา เฟงพิศ	วท.	5,000	27 ธ.ค. 2554
1098	10326	นางกัลยาณี รัตนวราหะ	สธ.	5,000	27 ธ.ค. 2554
1099	10330	นางอายนางค์ แซ่ลี	กค.	5,000	27 ธ.ค. 2554
1100	10346	น.ส.ลาภมณี รักแจ้ง	สธ.	5,000	27 ธ.ค. 2554
1101	10347	นายวรสิทธิ์ วงศ์อดีตัย	ฉกส.	5,000	27 ธ.ค. 2554
1102	10348	นางกิตญา ศรีทองคำ	สธ.	5,000	27 ธ.ค. 2554
1103	10369	น.ส.พิศมัย ศรีชาเยช	สอ.	5,000	27 ธ.ค. 2554
1104	10385	น.ส.วัชรารรณ ปั้นหุ่น	สธ.	5,000	27 ธ.ค. 2554
1105	10394	นายอรรถศักดิ์ จารีย์	วศ.	5,000	27 ธ.ค. 2554
1106	10406	นายปรีชานนท์ คุ้มกระทิก	สขศ.	5,000	27 ธ.ค. 2554
1107	10439	น.ส.อัจฉรา แก้วกุลศรี	บว.	5,000	27 ธ.ค. 2554
1108	10449	น.ส.สันติดา ไพรสิงห์	บว.	5,000	27 ธ.ค. 2554
1109	10461	นางสิริยา ตริสุวรรณ	ศษ.	5,000	27 ธ.ค. 2554
1110	10469	น.ส.ณิชารีย์ ภู่อสร	สธ.	5,000	27 ธ.ค. 2554
1111	10544	นายจักรพงษ์ อธิทิกุล	ศษ.	5,000	27 ธ.ค. 2554
1112	10549	นางวนิดา โชติช่วง	ศษ.	5,000	27 ธ.ค. 2554
1113	10550	น.ส.รัตนา แหลมศรี	ศษ.	5,000	27 ธ.ค. 2554
1114	10596	น.ส.ฐิติรัตน์ สุพลธวัชชัย	มน.	5,000	27 ธ.ค. 2554
1115	10604	นางสุภาพร สถิตย์	วศ.	5,000	27 ธ.ค. 2554



ลำดับ	เลขสมาชิก	ชื่อ-นามสกุล	สังกัด	จำนวนเงิน	วันที่รับเงิน
1116	10629	น.ส.ปารมี ศรีบุญทิพย์	ศษ.	5,000	27 ธ.ค. 2554
1117	10631	นางพรรณนิภา ลือขจร	วศ.	5,000	27 ธ.ค. 2554
1118	10637	นายประดิษฐ์ ผลจันทร์	ก.	5,000	27 ธ.ค. 2554
1119	10638	นางพรรณพิมล ธัญญเจริญ	ศษ.	5,000	27 ธ.ค. 2554
1120	10639	นางสุภรณ์ มีบุญ	ศษ.	5,000	27 ธ.ค. 2554
1121	10646	นางเพ็ญโฉม หวังประเสริฐ	วศ.	5,000	27 ธ.ค. 2554
1122	10654	น.ส.พิมพ์ศิริ โชคอำนวยเจริญ	ศษ.	5,000	27 ธ.ค. 2554
1123	10671	น.ส.วรพรรณ สังขเวช	ศษ.	5,000	27 ธ.ค. 2554
1124	10672	น.ส.ไพลิน จิตเจริญสมุทร	สห.	5,000	27 ธ.ค. 2554
1125	10701	นางกานดา เขียวรัตน์	สธ.	3,000	27 ธ.ค. 2554
1126	10702	น.ส.เกสรินทร์ ทองงอก	สธ.	5,000	27 ธ.ค. 2554
1127	10714	นางน้อยนุช กลมกล่อม	วศ.	5,000	27 ธ.ค. 2554
1128	10736	นายปรีชา หวังพิทักษ์	สสอ.	5,000	27 ธ.ค. 2554
1129	10803	นายณรงค์ศักดิ์ เขียมถนอม	สห.	5,000	27 ธ.ค. 2554
1130	10808	นายสิงห์ทอง ครองพงษ์	สห.	5,000	27 ธ.ค. 2554
1131	10819	นายยุทธนา สมรูป	ศบ.	5,000	27 ธ.ค. 2554
1132	10867	นายนพพล ศรีสมุทร	สธ.	3,000	27 ธ.ค. 2554
1133	10881	น.ส.จรินทร์ เสงบ้านแพ้ว	มน.	5,000	27 ธ.ค. 2554
1134	10886	นางจิตฤทัย เมาไธสง	วศ.	5,000	27 ธ.ค. 2554
1135	10897	นายเอกราช มบขุนทด	ศษ.	5,000	27 ธ.ค. 2554
1136	10898	น.ส.นัทธมน โหทัยะราช	วน.	5,000	27 ธ.ค. 2554
1137	10904	น.ส.กนกอร นันทจินดา	วศ.	5,000	27 ธ.ค. 2554
1138	10933	น.ส.ศศิภา เพชรกรรพุม	ศบ.	3,000	27 ธ.ค. 2554
1139	10935	น.ส.กาญจนา ทรัพย์นุ้ย	ศษ.กพส.	5,000	27 ธ.ค. 2554
1140	10995	นายจักรกฤษณ์ พจนศิลป์	ศบ.	5,000	27 ธ.ค. 2554
1141	11045	น.ส.สาริตา ทางสวัสดิกุล	อก.	5,000	27 ธ.ค. 2554
1142	11053	น.ส.ณิชภา ย้อนโคกสูง	สสอ.	5,000	27 ธ.ค. 2554
1143	11061	นายภัทรวรรณ จีรพัฒน์ธนธร	ศษ.	5,000	27 ธ.ค. 2554
1144	11068	นางช่อทิพย์ เวียงสงค์	สธ.	5,000	27 ธ.ค. 2554
1145	11079	น.ส.ณัฐกานต์ บุญวงศ์	วท.	5,000	27 ธ.ค. 2554
1146	11080	น.ส.สุภัตรา พันธุ์ไม้สี	ปม.	5,000	27 ธ.ค. 2554
1147	11135	น.ส.กมลวรรณ เขียวรจนา	สห.	5,000	27 ธ.ค. 2554
1148	11138	น.ส.กฤษฎี ปรวิตรกุล	สธ.	5,000	27 ธ.ค. 2554
1149	11144	นางรุจิรา ชุมแวงวาปี	ศษ.	5,000	27 ธ.ค. 2554
1150	11176	นางพุดชาดิ ตริภาส	วท.	5,000	27 ธ.ค. 2554
1151	11212	นางฤทัยวรรณ สิทธิวรกร	อก.	5,000	27 ธ.ค. 2554
1152	11213	น.ส.จิตติมา ปุ่นแก้ว	อก.	5,000	27 ธ.ค. 2554
1153	11214	น.ส.นงนุช บุญบุตร	อก.	5,000	27 ธ.ค. 2554
1154	11234	นายเกียรติพงศ์ อินต๊ะเสน	ปม.	5,000	27 ธ.ค. 2554
1155	11236	น.ส.จริญญา ผิวงาม	สบค.	5,000	27 ธ.ค. 2554
1156	11242	นายคันธชล บุญเยี่ยม	สบค.	5,000	27 ธ.ค. 2554
1157	11277	นางพิศมัย ศรีจันทร์	ปม.	5,000	27 ธ.ค. 2554
1158	11384	น.ส.นัฐพร นกแสง	สบค.	5,000	27 ธ.ค. 2554



ลำดับ	เลขสมาชิก	ชื่อ-นามสกุล	สังกัด	จำนวนเงิน	วันที่รับเงิน
1159	11396	นางภัครจิรา หิรัณจารุกร	วศ.	5,000	27 ธ.ค. 2554
1160	11401	น.ส.จาร์วรรณ กันส์ตรู	วศ.	5,000	27 ธ.ค. 2554
1161	11416	น.ส.ปณิศา ศิริรัตน์	ก.	5,000	27 ธ.ค. 2554
1162	11417	น.ส.ศศิพร โภคากรณ์	ก.	5,000	27 ธ.ค. 2554
1163	11433	น.ส.แพรวพรรณ สุทธิบุตร	ศบ.	5,000	27 ธ.ค. 2554
1164	11445	นางณัฐวรรณ แวนแก้ว	ศบ.	5,000	27 ธ.ค. 2554
1165	11493	นายชรินทร์ สุขประทุม	กยอ.	5,000	27 ธ.ค. 2554
1166	11515	น.ส.ชุรภา วีร์ภัทรสกุล	วท.	5,000	27 ธ.ค. 2554
1167	11541	น.ส.น้ำฝน ยอดนิล	สห.	5,000	27 ธ.ค. 2554
1168	11575	นางอรวรรณ พรหมมา	สธ.	5,000	27 ธ.ค. 2554
1169	11578	นายสมบัติ เจริญ	กยอ.	5,000	27 ธ.ค. 2554
1170	11579	น.ส.กมลรัตน์ กองหนู	วศ.	5,000	27 ธ.ค. 2554
1171	11587	น.ส.กมลวรรณ จันทร์เขียว	วศ.	5,000	27 ธ.ค. 2554
1172	11639	น.ส.ชุติมา จันเพ็ง	สธ.	5,000	27 ธ.ค. 2554
1173	11697	น.ส.จีฬารัตน์ จ้อยประดิษฐ์	มน.	5,000	27 ธ.ค. 2554
1174	11700	น.ส.นริศรา งามระเบียบ	วศ.	5,000	27 ธ.ค. 2554
1175	11712	น.ส.นพเก้า สิริธรรานนท์	มน.	5,000	27 ธ.ค. 2554
1176	11752	น.ส.ศันสนีย์ ตาทิน	ศษ.	5,000	27 ธ.ค. 2554
1177	11794	น.ส.ศศิธร ใจอารีย์	สสอ.	5,000	27 ธ.ค. 2554
1178	11849	นายธนศักดิ์ ช้างเยาว์	กค.	5,000	27 ธ.ค. 2554
1179	11894	นายนำพล นาคทั้ง	กยอ.	5,000	27 ธ.ค. 2554
1180	11906	น.ส.จิตรลดา บุญสนอง	สธ.	5,000	27 ธ.ค. 2554
1181	11909	นางจิตระประสงค์ เสมอแย้ม	กยอ.	5,000	27 ธ.ค. 2554
1182	11921	นางพรเพ็ญ ปล้องมาก	กยอ.	5,000	27 ธ.ค. 2554
1183	11964	นางประคอง ขำประดิษฐ์	กนส.	5,000	27 ธ.ค. 2554
1184	11983	น.ส.ธนชน ทับบำรุง	สกพ.	5,000	27 ธ.ค. 2554
1185	11986	นายอนิรุช ชื่นกลิ่น	กนส.	5,000	27 ธ.ค. 2554
1186	12004	นายนิโรจน์ พรหมจันทร์	กยอ.	5,000	27 ธ.ค. 2554
1187	12012	นายพงษ์เทพ เจริญนา	กยอ.	5,000	27 ธ.ค. 2554
1188	12015	นายพงษ์ศักดิ์ ทองกำเหนิด	กยอ.	5,000	27 ธ.ค. 2554
1189	12033	นายวินัย มะทะหมัด	สห.	5,000	27 ธ.ค. 2554
1190	12035	นางสนมณต์ธญา คงพรม	วท.	5,000	27 ธ.ค. 2554
1191	12049	นางนฤมล อินถา	สธ.	5,000	27 ธ.ค. 2554
1192	12094	นางวาทีณี สุขวารี	สห.	5,000	27 ธ.ค. 2554
1193	12119	นางนรีชา กลั่นทะกะสุวรรณ	สธ.	5,000	27 ธ.ค. 2554
1194	12129	นายบุญยัง ลายเอี่ยม	มน.	5,000	27 ธ.ค. 2554
1195	12155	น.ส.ประไพ โพธิ์ฉ่ำ	มน.	5,000	27 ธ.ค. 2554
1196	12179	น.ส.ภิญลดา หวังแก้ว	สธ.	5,000	27 ธ.ค. 2554
1197	12186	น.ส.ลำพัน อุดโม	สหป.	5,000	27 ธ.ค. 2554
1198	12214	นางชัชชฎา นันโต	วศ.	5,000	27 ธ.ค. 2554
1199	12241	นางภัทรวดี สายแสง	กค.	5,000	27 ธ.ค. 2554
1200	12247	นายพีรพัทธ์ ผาสุขชัยกมล	สธ.	5,000	27 ธ.ค. 2554
1201	12271	นายกฤษณะ พุทธจักรวาล	ศผน.	5,000	27 ธ.ค. 2554



ลำดับ	เลขสมาชิก	ชื่อ-นามสกุล	สังกัด	จำนวนเงิน	วันที่รับเงิน
1202	12393	นางอภิญญา พุ่มพวง	วน.	5,000	27 ธ.ค. 2554
1203	12399	น.ส.ทันทิมา เดชโชติ	สธ.	5,000	27 ธ.ค. 2554
1204	12410	นายพรชัย จินจบ	สวพ.	5,000	27 ธ.ค. 2554
1205	12439	นายวรพงษ์ คมะมะโน	สธ.	5,000	27 ธ.ค. 2554
1206	12448	นางვერუნณี สืบแสง	วน.	5,000	27 ธ.ค. 2554
1207	12454	นางอรสา อุปนิสากร	วน.	5,000	27 ธ.ค. 2554
1208	12475	น.ส.เปมิกา เปรมปรีดี	กนส.	5,000	27 ธ.ค. 2554
1209	12477	น.ส.รัชดาภรณ์ เปี่ยมทองคำ	สบค.	5,000	27 ธ.ค. 2554
1210	12509	นางกุมารี ผลภาษี	ศษ.	3,000	27 ธ.ค. 2554
1211	12510	น.ส.พรทิพย์ ภูกระฉัตร	กนส.	5,000	27 ธ.ค. 2554
1212	12534	น.ส.จารุพรรณณี คณโฑเงิน	ศบ.	5,000	27 ธ.ค. 2554
1213	12585	นายประเสริฐ ศิริถ้วทอง	สท.	5,000	27 ธ.ค. 2554
1214	12587	น.ส.นัยเนตร จิตรกระจ่าง	สท.	5,000	27 ธ.ค. 2554
1215	12600	น.ส.จารุวรรณ มีสีล	สท.	5,000	27 ธ.ค. 2554
1216	12603	นางวันดี เนื้อขำ	อก.	5,000	27 ธ.ค. 2554
1217	12674	นางสำรวล ตรีเพชร	วท.	5,000	27 ธ.ค. 2554
1218	12677	น.ส.เอียง มั่นยิ้ม	ศษ.	5,000	27 ธ.ค. 2554
1219	12679	นางอุษา ส่งศรีแจ้ง	ศษ.	5,000	27 ธ.ค. 2554
1220	12681	นางมลธิรา ศรีถาวร	ศวท.	5,000	27 ธ.ค. 2554
1221	12682	นางพยอม นวมทอง	ศษ.	5,000	27 ธ.ค. 2554
1222	12683	น.ส.ธนีสร เกิดแก้ว	มน.	2,000	27 ธ.ค. 2554
1223	12684	นางสมคิด พ่วงพัชรกุล	ศษ.	5,000	27 ธ.ค. 2554
1224	12686	น.ส.สุนัน ตรีประดับ	ศษ.	5,000	27 ธ.ค. 2554
1225	12708	นายธนวน วาขำ	อก.	5,000	27 ธ.ค. 2554
1226	12715	นางประเสริฐ แก้วพานิชย์	สอ.	5,000	27 ธ.ค. 2554
1227	12716	นางสมศรี พินโปน	สอ.	5,000	27 ธ.ค. 2554
1228	12719	นางภาทลง อิ่มสำอางค์	วศ.	5,000	27 ธ.ค. 2554
1229	12721	น.ส.ภาวิณี อัมพันธ์	วศ.	5,000	27 ธ.ค. 2554
1230	404	นายประคอง อินทรจันทร์	วน.	5,000	30 ธ.ค. 2554
1231	727	นางวัชรี นิลประพันธ์	ก.	5,000	30 ธ.ค. 2554
1232	752	นางสมพร วันดี	วท.	5,000	30 ธ.ค. 2554
1233	1082	นายสำเนา ขจรศิลป์	ศษ.	5,000	30 ธ.ค. 2554
1234	1199	นางสิรินุช ลามศรีจันทร์	วท.	5,000	30 ธ.ค. 2554
1235	1244	นางมารยาท เจริญสุข	อธ.	3,000	30 ธ.ค. 2554
1236	1301	นายศรีณย์ วรรณนัจฉริยา	ศศ.	5,000	30 ธ.ค. 2554
1237	1416	น.ส.บุษกร ยวงจจอหอ	ก.	5,000	30 ธ.ค. 2554
1238	1455	นายชัยชาญ มหาสวัสดิ์	ปม.	5,000	30 ธ.ค. 2554
1239	1473	นายดำรงค์ ทิพย์สันเทียะ	วน.	3,000	30 ธ.ค. 2554
1240	1504	นางรัตนา เฟื่องชุนุด	วท.	5,000	30 ธ.ค. 2554
1241	1604	นางมานพ ไส้เลิศ	ก.	5,000	30 ธ.ค. 2554
1242	1743	นางสุจิตรา ไข้ไหวพริบ	สฝ.	5,000	30 ธ.ค. 2554
1243	1888	นายมนัส ศรีสุภาพ	วศ.	5,000	30 ธ.ค. 2554
1244	1969	นางพรณี พักคง	วท.	5,000	30 ธ.ค. 2554



ลำดับ	เลขสมาชิก	ชื่อ-นามสกุล	สังกัด	จำนวนเงิน	วันที่รับเงิน
1245	2039	นายอนันต์ อนันตโชติ	วน.	5,000	30 ธ.ค. 2554
1246	2112	นางสุนทรียา ชัดเข้ม	ศษ.	5,000	30 ธ.ค. 2554
1247	2177	นายภูกร ศรีณรงค์	ศษ.	5,000	30 ธ.ค. 2554
1248	2237	นางกุลวดี ตรวงพานิชย์	สอ.	5,000	30 ธ.ค. 2554
1249	2273	นางกฤษณา บริบูรณ์	ศษ.	5,000	30 ธ.ค. 2554
1250	2276	นายสมศักดิ์ เปรียบพร้อม	สฝ.	5,000	30 ธ.ค. 2554
1251	2277	นายสันทม เรียนหัตถะกรรม	ปม.	5,000	30 ธ.ค. 2554
1252	2293	นางบุญเรือน ช้างเย็นฉ่ำ	ศบ.	5,000	30 ธ.ค. 2554
1253	2351	นางอรสา อร่ามรัตน์	สค.	5,000	30 ธ.ค. 2554
1254	2363	นางณัฐยา สุเพียร	ก.กพส.	5,000	30 ธ.ค. 2554
1255	2496	นางเฉลิม สุทธิโชค	ศษ.	5,000	30 ธ.ค. 2554
1256	2603	น.ส.จุฑามาศ กลั่นแก้ว	ศษ.	5,000	30 ธ.ค. 2554
1257	2614	รอ.หญิงเสาวภา วัชรกิตติ	สค.	5,000	30 ธ.ค. 2554
1258	2640	นางสุดาวดี เหมทานนท์	ก.	5,000	30 ธ.ค. 2554
1259	2656	น.ส.สายสมร ศรีสุขประเสริฐ	ศษ.	5,000	30 ธ.ค. 2554
1260	2674	นายธีระ ทองเผือก	สอ.	5,000	30 ธ.ค. 2554
1261	2678	นางจรัส ตรีจรรยา	ศษ.	5,000	30 ธ.ค. 2554
1262	2691	นายวินัย อางคงหาญ	ศศ.	5,000	30 ธ.ค. 2554
1263	2700	นายสมชัย จันทรสว่าง	ก.	5,000	30 ธ.ค. 2554
1264	2776	นางสุวณี อ่องจันทร์	สสอ.	3,000	30 ธ.ค. 2554
1265	2778	น.ส.นุชรีย์ สุภาพันธ์	สอ.	5,000	30 ธ.ค. 2554
1266	2792	นายสมศักดิ์ เอ็มเอี่ยม	กยอ.	5,000	30 ธ.ค. 2554
1267	2902	นายมานัส มีโย	ศษ.	5,000	30 ธ.ค. 2554
1268	2936	นางส้มเช้า คำสอน	กนส.	5,000	30 ธ.ค. 2554
1269	2941	นายสมเวียง คงสีบ	กยอ.	5,000	30 ธ.ค. 2554
1270	2969	น.ส.ชลอ บรรณา	สวพ.	5,000	30 ธ.ค. 2554
1271	3094	นายประพิน คำแก้ว	สอ.	5,000	30 ธ.ค. 2554
1272	3099	นายสุรัชย์ จุฬคุปต์	ศษ.	5,000	30 ธ.ค. 2554
1273	3247	นายสมเกียรติ วันทะนะ	สค.	5,000	30 ธ.ค. 2554
1274	3278	นายศักดิ์ดา ฝั่งทวี	สอ.	5,000	30 ธ.ค. 2554
1275	3279	นายเสาร์ พรหมพินิจ	สอ.	5,000	30 ธ.ค. 2554
1276	3302	นายสมเจต จันเพ็ง	กยอ.	5,000	30 ธ.ค. 2554
1277	3303	นายเนือง เอี่ยมจำรูญ	กยอ.	5,000	30 ธ.ค. 2554
1278	3317	นางอนุสรณ์ ไกรสูงเนิน	ศบ.	5,000	30 ธ.ค. 2554
1279	3329	นางภูมิอุษา ชาลีพรหม	กค.	5,000	30 ธ.ค. 2554
1280	3332	นางเบ็ญจา จันนาค	สอ.	5,000	30 ธ.ค. 2554
1281	3349	นางชิตาวัลย์ นิลชิต	ก.	3,000	30 ธ.ค. 2554
1282	3400	นายเล็ก หอมชื่นใจ	ก.	5,000	30 ธ.ค. 2554
1283	3412	นางละออ รอดมณี	สท.	3,000	30 ธ.ค. 2554
1284	3413	น.ส.เสาวภา จารุสกุล	สท.	5,000	30 ธ.ค. 2554
1285	3421	นางอุไร เผ่าสังข์ทอง	สอ.	5,000	30 ธ.ค. 2554
1286	3437	นางอัญคณา ไกยวงศ์	วศ.	5,000	30 ธ.ค. 2554
1287	3489	นางสมพิศ เกตุดำ	สค.	5,000	30 ธ.ค. 2554



ลำดับ	เลขสมาชิก	ชื่อ-นามสกุล	สังกัด	จำนวนเงิน	วันที่รับเงิน
1288	3545	นางอุทัยรัตน์ ฌ นคร	ปม.	5,000	30 ธ.ค. 2554
1289	3550	นายโสภณ พงศ์สุทธิยาศรี	สอ.	5,000	30 ธ.ค. 2554
1290	3603	นายประยูง รามศิริ	วน.	5,000	30 ธ.ค. 2554
1291	3624	นางหวัด ปุยอ้อ	กยอ.	2,500	30 ธ.ค. 2554
1292	3726	นายประทีป คงศิริ	กค.	5,000	30 ธ.ค. 2554
1293	3794	นายจตุพร บานชื่น	สค.	5,000	30 ธ.ค. 2554
1294	3797	นางพัชราภรณ์ โค้วพานิช	ก.	5,000	30 ธ.ค. 2554
1295	3838	นางอุสา คำแก้ว	สอ.	5,000	30 ธ.ค. 2554
1296	3839	นางกาญจนา เนติน้อย	สอ.	5,000	30 ธ.ค. 2554
1297	3845	นางบุญทอง นุ่นเอียด	สอ.	5,000	30 ธ.ค. 2554
1298	3855	นายสุรินทร์ ทองซัง	วน.	5,000	30 ธ.ค. 2554
1299	3908	นางเย็นใจ จิตะฐาน	สอ.	5,000	30 ธ.ค. 2554
1300	3909	นายเสริม พรหมพิณี	สอ.	5,000	30 ธ.ค. 2554
1301	3916	นายประทีป สาคโพล้ง	วท.	5,000	30 ธ.ค. 2554
1302	3927	นายสมหมาย ศรีจัน	ก.	5,000	30 ธ.ค. 2554
1303	3975	นางสุนิสา อ้ายะธรรม	ศบ.	5,000	30 ธ.ค. 2554
1304	4036	น.ส.สุมาลี เกษรวนิชวัฒนา	ศษ.	5,000	30 ธ.ค. 2554
1305	4085	นางสุรีพร เนตรสว่าง	ศษ.	5,000	30 ธ.ค. 2554
1306	4093	นางชนนต์ดี แสงนาค	สค.	5,000	30 ธ.ค. 2554
1307	4112	น.ส.ประเทือง ปันดำ	สพ.	5,000	30 ธ.ค. 2554
1308	4128	นายภานพ เพ็งแพ	อก.	2,500	30 ธ.ค. 2554
1309	4146	นายสนั่น ประกอบศรี	กค.	5,000	30 ธ.ค. 2554
1310	4228	น.ส.เนียม สาระจันทร์	สบค.	5,000	30 ธ.ค. 2554
1311	4275	นายสังเวียน จันทร์ทองแก้ว	ศศ.	5,000	30 ธ.ค. 2554
1312	4276	น.ส.เสาวรส สังข์น้อม	วศ.	5,000	30 ธ.ค. 2554
1313	4287	นายบุญปลุก บุญเลิศ	อก.	5,000	30 ธ.ค. 2554
1314	4326	นางมณฑา พ่วงสุวรรณ	สอ.	5,000	30 ธ.ค. 2554
1315	4405	นางประภา บุญชัยกมลอากร	วท.	5,000	30 ธ.ค. 2554
1316	4463	นายสมศักดิ์ รักสนิท	กยอ.	5,000	30 ธ.ค. 2554
1317	4499	น.ส.พนม จิตดีโส	ก.	5,000	30 ธ.ค. 2554
1318	4519	นายเสกสรรค์ คมสัน	วน.	5,000	30 ธ.ค. 2554
1319	4527	นางลัดดาวัลย์ ศรีสวัสดิ์พงษ์	ศษ.	5,000	30 ธ.ค. 2554
1320	5479	น.ส.หยกฟ้า จิตรมิตร	ศษ.	5,000	30 ธ.ค. 2554
1321	5516	นายไพโรวัลย์ จันทะพาหะ	สท.	5,000	30 ธ.ค. 2554
1322	5608	นางสมจิตร เฉลิมสุวิวัฒนาการ	ศษ.	5,000	30 ธ.ค. 2554
1323	5640	นางสมใจ อางมณี	ก.	2,500	30 ธ.ค. 2554
1324	5657	นางนภาภรณ์ พรหมชนะ	ศศ.	5,000	30 ธ.ค. 2554
1325	5659	น.ส.จรินทร์นิน นิธิศบุญวงศ์	สพ.	5,000	30 ธ.ค. 2554
1326	5676	นายสรศักดิ์ เติมศิลป์	สวพ.	5,000	30 ธ.ค. 2554
1327	5738	นางสมสุข นูหาร	บว.	3,000	30 ธ.ค. 2554
1328	5786	นายอำนาจ ทองจันทร์	ก.	5,000	30 ธ.ค. 2554
1329	5867	นางวรรณภรณ์ ชุมพาลี	สท.	5,000	30 ธ.ค. 2554
1330	5962	นายสุรพล จูทะภักดี	ปม.	5,000	30 ธ.ค. 2554



ลำดับ	เลขสมาชิก	ชื่อ-นามสกุล	สังกัด	จำนวนเงิน	วันที่รับเงิน
1331	5993	นางอลิสา นิติธรรม	ศษ.	5,000	30 ธ.ค. 2554
1332	6064	น.ส.ชุตินา เทพเฉลิม	วศ.	3,000	30 ธ.ค. 2554
1333	6080	นางเกศินี คุณค้ำชู	สธ.	5,000	30 ธ.ค. 2554
1334	6094	นายมนัส นพคุณ	กยอ.	2,500	30 ธ.ค. 2554
1335	6125	นางวิภา สุโรจนะเมธากุล	สอ.	5,000	30 ธ.ค. 2554
1336	6177	นางพรพรรณ ปาวงศ์นา	อก.	5,000	30 ธ.ค. 2554
1337	6199	นายณรงค์ คงเพียรธรรม	ก.	5,000	30 ธ.ค. 2554
1338	6248	นายสุขุม ไร่ใจ	ปม.	5,000	30 ธ.ค. 2554
1339	6279	นายยุทธนา ปทีปโชติวงศ์	กค.	3,000	30 ธ.ค. 2554
1340	6310	น.ส.รัตนา ภาษยะวัต	สห.	5,000	30 ธ.ค. 2554
1341	6362	นายธนกร นาคประกอบ	วศ.	5,000	30 ธ.ค. 2554
1342	6417	นายศวิช ชัดโพธิ์	กนส.	5,000	30 ธ.ค. 2554
1343	6423	นายอนุสร ไกล้แก้ว	สอ.	5,000	30 ธ.ค. 2554
1344	6439	นางจุไรรัตน์ ประสารทอง	สห.	5,000	30 ธ.ค. 2554
1345	6527	นายชัชวาลย์ ศรีสุภะ	ก.	5,000	30 ธ.ค. 2554
1346	6600	นายกฤษฎา โพธิ์รักษ์	กยอ.	5,000	30 ธ.ค. 2554
1347	6623	นางนิธิตา พรหมศรีสุข	ศบ.	5,000	30 ธ.ค. 2554
1348	6641	นายเสน่ห์ ไม้งาม	สวพ.	5,000	30 ธ.ค. 2554
1349	6710	น.ส.เพลินใจ ตั้งคณะกุล	สอ.	5,000	30 ธ.ค. 2554
1350	6720	น.ส.สุวิมล งามเนตร	สค.	2,500	30 ธ.ค. 2554
1351	6809	นายกฤตนิยน์ สามะพุทธิ	ศษ.	5,000	30 ธ.ค. 2554
1352	6841	นางสมบุญณ์ จิระสถิตย์	ศษ.	5,000	30 ธ.ค. 2554
1353	6923	นายวินัย แสงเพชร	กยอ.	5,000	30 ธ.ค. 2554
1354	6933	นายวิบูลย์ จงรัตน์เมธิกุล	ก.	5,000	30 ธ.ค. 2554
1355	6943	น.ส.ฐานิดา แสงธรรมประทีป	กค.	5,000	30 ธ.ค. 2554
1356	6958	น.ส.บุปผา รอดเสียงล้ำ	ก.	5,000	30 ธ.ค. 2554
1357	6980	นางวรารศรี ศรีวุฒิชายู	กยอ.	5,000	30 ธ.ค. 2554
1358	6991	นายเกษมสันต์ มาลัย	กยอ.	5,000	30 ธ.ค. 2554
1359	7058	นางสุพิน ดิษฐสกุล	ศษ.	5,000	30 ธ.ค. 2554
1360	7130	น.ส.ปานทิพย์ พันธุ์เก่าว	วศ.	5,000	30 ธ.ค. 2554
1361	7173	น.ส.เสาวลักษณ์ แหยมเจริญ	สบค.	5,000	30 ธ.ค. 2554
1362	7210	นางชไมพร เอกทัศนาวรรณ	สสอ.	5,000	30 ธ.ค. 2554
1363	7246	นายบรรเจิด พิณยูไทย	ก.	5,000	30 ธ.ค. 2554
1364	7255	น.ส.รัตติญา ศรีดารา	สธ.	5,000	30 ธ.ค. 2554
1365	7256	นายจรัส ศรีสังวาลย์	กยอ.	5,000	30 ธ.ค. 2554
1366	7261	นางสมจิตต์ สองบาง	ก.	5,000	30 ธ.ค. 2554
1367	7292	นางกฤษณา ชินสิญจน์	ศษ.	5,000	30 ธ.ค. 2554
1368	7374	นายบุญช่วย เสมอแยม	ก.	5,000	30 ธ.ค. 2554
1369	7385	นายสมชาย จุลศิลป์	กยอ.	5,000	30 ธ.ค. 2554
1370	7409	นายสุชาติ สุวรรณทัศน์	วท.	5,000	30 ธ.ค. 2554
1371	7415	นายสุรพล พึ่งสมบุญ	กยอ.	5,000	30 ธ.ค. 2554
1372	7437	นายฉัตรชัย ไทยทุ่งฉิน	ปม.	5,000	30 ธ.ค. 2554
1373	7480	น.ส.ปภาวดีรัฐ พรหมมา	สวพ.	5,000	30 ธ.ค. 2554



ลำดับ	เลขสมาชิก	ชื่อ-นามสกุล	สังกัด	จำนวนเงิน	วันที่รับเงิน
1374	7602	นางวิภา นกแก้ว	สสอ.	5,000	30 ธ.ค. 2554
1375	7616	น.ส.สมจิตร์ สิริรัตนวิทย์	มน.	5,000	30 ธ.ค. 2554
1376	7618	น.ส.อรุณศรี เลาหะศิริมากุล	ศษ.	2,500	30 ธ.ค. 2554
1377	7624	น.ส.ช่อลัดดา เทียงพุก	สอ.	5,000	30 ธ.ค. 2554
1378	7643	นายมาโนช พึ่งทรัพย์	วท.	3,000	30 ธ.ค. 2554
1379	7667	นายกำจัด รื่นเริงดี	ปม.	5,000	30 ธ.ค. 2554
1380	7676	นางบรรเจิด ศรีโปฏก	วน.	5,000	30 ธ.ค. 2554
1381	7722	นางสุรางค์ สุธิราชู	วท.	5,000	30 ธ.ค. 2554
1382	7725	นายรุ่ง เรืองผล	วศ.	5,000	30 ธ.ค. 2554
1383	7761	นายไวพจน์ ชัยเขต	กยอ.	5,000	30 ธ.ค. 2554
1384	7772	นางศิริลักษณ์ ลิ้มภักดี	มน.	5,000	30 ธ.ค. 2554
1385	7809	นายอนุวัฒน์ โพธิ์คง	ศษ.	5,000	30 ธ.ค. 2554
1386	7829	นางขวัญเมือง สุจริต	ศบ.	5,000	30 ธ.ค. 2554
1387	7840	นายอรณพ หอมจันทร์	วท.	5,000	30 ธ.ค. 2554
1388	7927	นายณรงค์ มากหลาย	วน.	5,000	30 ธ.ค. 2554
1389	7931	นายอมร อารี	ศษ.	2,500	30 ธ.ค. 2554
1390	7944	นายจิโรจน์ อากาศสุภา	วน.	5,000	30 ธ.ค. 2554
1391	7960	นางสร้อยทอง สายหยุดทอง	สอ.	5,000	30 ธ.ค. 2554
1392	7968	นายวิน เขยชมศรี	วท.	5,000	30 ธ.ค. 2554
1393	7970	นางหทัยรัตน์ วิจิตพรชัย	มน.	5,000	30 ธ.ค. 2554
1394	8000	นางศรีนวล เนื้อข้า	ศษ.	5,000	30 ธ.ค. 2554
1395	8092	น.ส.พาริดา เราะห์มานีย์	อก.	5,000	30 ธ.ค. 2554
1396	8163	นางวนิดา ศรีทองคำ	สท.	5,000	30 ธ.ค. 2554
1397	8180	นางวีระศรี เมฆตรง	สวพ.	5,000	30 ธ.ค. 2554
1398	8266	นางทองใส เขียวเฉกนิล	วท.	5,000	30 ธ.ค. 2554
1399	8367	นายชนินทร ลีจาด	กนส.	5,000	30 ธ.ค. 2554
1400	8376	น.ส.พรศิริ ม่วงสมัย	มน.	5,000	30 ธ.ค. 2554
1401	8412	นางวรัทยาพร กิรติกรรมธนายศ	มน.	5,000	30 ธ.ค. 2554
1402	8481	น.ส.คนุชา ปนคำ	ศษ.	5,000	30 ธ.ค. 2554
1403	8496	นายประวีร์ วิชชุลดา	ก.	5,000	30 ธ.ค. 2554
1404	8499	นายวิโรจน์ ศรีอุฐ	วศ.	5,000	30 ธ.ค. 2554
1405	8506	นางทิพวรรณ บุญล้ำ	ศนง.	5,000	30 ธ.ค. 2554
1406	8508	น.ส.พัทธกานต์ เกิดแก้ว	ศนง.	3,000	30 ธ.ค. 2554
1407	8559	นางประทุมพร ไทยแท้	สท.	5,000	30 ธ.ค. 2554
1408	8587	น.ส.อัจฉริยา ปราบอริพ่าย	ศวท.	5,000	30 ธ.ค. 2554
1409	8595	นางนวลวรรณ สุนทรภิชัย	วท.	5,000	30 ธ.ค. 2554
1410	8621	นายเฉลิมศักดิ์ ฉัตรดอกไม้ไพร	วศ.	5,000	30 ธ.ค. 2554
1411	8647	นายชาญชัย เพ็ชรประพันธ์กุล	ศบ.	5,000	30 ธ.ค. 2554
1412	8677	นายเกษม กาหลง	สสอ.	5,000	30 ธ.ค. 2554
1413	8694	นางวรางคณา พันธุ์โพธิ์	สอ.	5,000	30 ธ.ค. 2554
1414	8734	นางศรินยา ม่วงเพ็ง	วท.	5,000	30 ธ.ค. 2554
1415	8828	นายโกเมนทร์ ชินวงศ์	มน.	5,000	30 ธ.ค. 2554
1416	8849	นายชาญ เขตจตุรัส	วท.	5,000	30 ธ.ค. 2554



ลำดับ	เลขสมาชิก	ชื่อ-นามสกุล	สังกัด	จำนวนเงิน	วันที่รับเงิน
1417	8944	นางจันทร์เพ็ญ กรอบทอง	สกอ.	5,000	30 ธ.ค. 2554
1418	8947	น.ส.กาญจนา โรจนพานิช	ศวท.	5,000	30 ธ.ค. 2554
1419	8960	นายพงษ์ศักดิ์ เสงนิรันดร์	วน.	5,000	30 ธ.ค. 2554
1420	8962	น.ส.จิตาวิทย์ ณะปรีชาวงษ์	อก.	5,000	30 ธ.ค. 2554
1421	8974	นายวุฒินันท์ คงทัต	สกอ.	5,000	30 ธ.ค. 2554
1422	8982	นางสุวิรัตน์ ผลศิลป์	วศ.	5,000	30 ธ.ค. 2554
1423	9231	นายอนันต์ มุ่งวัฒนา	วศ.	5,000	30 ธ.ค. 2554
1424	9240	นางวลีรัตน์ กาญจนปกรณ์ชัย	กค.	5,000	30 ธ.ค. 2554
1425	9307	นายอำพล วิจิตขจี	สขศ.	5,000	30 ธ.ค. 2554
1426	9408	น.ส.อาริยา ถันศรี	สธ.	5,000	30 ธ.ค. 2554
1427	9414	น.ส.อุไรรัตน์ เนตรหาญ	ปม.	5,000	30 ธ.ค. 2554
1428	9430	น.ส.ณัฐฎากร ถนอมตน	ศษ.	5,000	30 ธ.ค. 2554
1429	9439	นางมาย นิรารัตน์	ศผน.	5,000	30 ธ.ค. 2554
1430	9445	นางศศพร อนุรัตน์พงศ์	ศผน.	5,000	30 ธ.ค. 2554
1431	9462	นายวสันต์ รุ่งเรือง	ศผน.	5,000	30 ธ.ค. 2554
1432	9592	น.ส.อรอุษา คำสุข	วท.	5,000	30 ธ.ค. 2554
1433	9615	น.ส.วันดี เกษมสุขพิพัฒน์	ศษ.	5,000	30 ธ.ค. 2554
1434	9629	น.ส.เบญญาภา พึ่งโพธิ์	วท.	5,000	30 ธ.ค. 2554
1435	9852	นายปรัชญา ปณิธิกุล	กยอ.	5,000	30 ธ.ค. 2554
1436	9874	น.ส.แสงเทียน อัจฉิมางกูร	ปม.	5,000	30 ธ.ค. 2554
1437	9898	นายคมสัน จีราคม	สธ.	5,000	30 ธ.ค. 2554
1438	9901	นายวสันต์ ทองไทย	ศษ.	5,000	30 ธ.ค. 2554
1439	9929	นายอลงกรณ์ อินทร์กษา	สธ.	5,000	30 ธ.ค. 2554
1440	9937	นายเชษฐพงษ์ เมฆสัมพันธ์	ปม.	5,000	30 ธ.ค. 2554
1441	9954	นายกฤษดา ประเสริฐสิทธิ์	สปศ.	5,000	30 ธ.ค. 2554
1442	9977	น.ส.ศุมาพร เกษมสำราญ	สกอ.	5,000	30 ธ.ค. 2554
1443	9988	น.ส.สุภาพร วงษ์สกุล	สอมก.	5,000	30 ธ.ค. 2554
1444	10000	น.ส.พรพรรณ ตั้งปกรณ์ชัย	สพ.	5,000	30 ธ.ค. 2554
1445	10004	นางคลิษา สุจิตวารสาร	วท.	3,000	30 ธ.ค. 2554
1446	10021	น.ส.อัจฉรา ฤกษ์อุโฆษ	วศ.	5,000	30 ธ.ค. 2554
1447	10037	น.ส.ทิสยา ทิศเสถียร	สวพ.	5,000	30 ธ.ค. 2554
1448	10048	นางวนิดา สีสายพรหม	ก.กพส.	5,000	30 ธ.ค. 2554
1449	10149	น.ส.ชุติมา ขวลิตมณฑียร	ก.	3,000	30 ธ.ค. 2554
1450	10202	น.ส.สุชาดา ศรีศกุน	ศษ.	5,000	30 ธ.ค. 2554
1451	10205	นางนพวรรณ คณิงชัยสกุล	ศษ.	5,000	30 ธ.ค. 2554
1452	10283	นางแสงอรุณ อุดมสุข	กนส.	3,000	30 ธ.ค. 2554
1453	10285	น.ส.สุราภรณ์ คงผล	สท.	5,000	30 ธ.ค. 2554
1454	10355	นางเบญจภรณ์ จันทรศิริ	ศษ.	5,000	30 ธ.ค. 2554
1455	10404	น.ส.วรดี จงอัศญากุล	ศบ.	5,000	30 ธ.ค. 2554
1456	10409	น.ส.อริสสา เหมยบุญยงค์	สท.	5,000	30 ธ.ค. 2554
1457	10415	น.ส.พัชราภรณ์ บุญยวานิชกุล	วศ.	5,000	30 ธ.ค. 2554
1458	10417	ว่าที่ ร.ต. ฐาปกรณ์ มงคลธง	ศนก.	5,000	30 ธ.ค. 2554
1459	10437	น.ส.จิราภรณ์ จิตรแจ้ง	บว.	5,000	30 ธ.ค. 2554



ลำดับ	เลขสมาชิก	ชื่อ-นามสกุล	สังกัด	จำนวนเงิน	วันที่รับเงิน
1460	10481	นายนิพัฒน์ ลีมสงวน	สอ.	5,000	30 ธ.ค. 2554
1461	10497	น.ส.เอื้ออนุช ถนอมวงษ์	สค.	5,000	30 ธ.ค. 2554
1462	10503	น.ส.จันทร์เพ็ญ เชื้อชวด	สอ.	5,000	30 ธ.ค. 2554
1463	10511	น.ส.ศุจิรดา บัวทอง	สอ.	5,000	30 ธ.ค. 2554
1464	10519	นางสุทิสา หวังพิทักษ์	สทป.	5,000	30 ธ.ค. 2554
1465	10525	น.ส.วิมล พิมพ์ประสิทธิ์	สทป.	5,000	30 ธ.ค. 2554
1466	10680	น.ส.พาขวัญ พุ่มสาหร่าย	ศษ.	2,500	30 ธ.ค. 2554
1467	10686	น.ส.ชาธิณี หัวจิ้น	ศษ.	3,000	30 ธ.ค. 2554
1468	10744	น.ส.สุภาวีย์ วิทคไพบูลย์	วศ.	5,000	30 ธ.ค. 2554
1469	10784	นางทิพวัลย์ หวานอินตา	วศ.	2,500	30 ธ.ค. 2554
1470	10796	นายศุภกิตต์ สายสุนทร	ก.	5,000	30 ธ.ค. 2554
1471	10799	นายสมเจตน์ พัชรพันธ์	วศ.	5,000	30 ธ.ค. 2554
1472	10875	นางสุรี จิตโสภิน	วศ.	5,000	30 ธ.ค. 2554
1473	10962	น.ส.เบญญา เจริญเฉลิมศักดิ์	ก.	5,000	30 ธ.ค. 2554
1474	10963	นางปณิดา ทองมูล	ก.	3,000	30 ธ.ค. 2554
1475	10999	นายณัฐเวช เศรษฐศิริโรตม์	สอมก.	5,000	30 ธ.ค. 2554
1476	11076	น.ส.ธิตีมา ชนระบ	ก.	5,000	30 ธ.ค. 2554
1477	11085	น.ส.ภาวิณี พึ่งพัฒน์	ศษ.	5,000	30 ธ.ค. 2554
1478	11109	น.ส.ณัฐจิรา เงามศรี	อก.	3,000	30 ธ.ค. 2554
1479	11121	นายนภ อังโพธิ์	มน.	5,000	30 ธ.ค. 2554
1480	11127	น.ส.ดลฤดี ใจสุทธิ์	ก.	5,000	30 ธ.ค. 2554
1481	11157	น.ส.อุบลวรรณ โจทย์กระโทก	สอ.	5,000	30 ธ.ค. 2554
1482	11173	น.ส.รัสรินทร์ เกตุชาติ	สท.	5,000	30 ธ.ค. 2554
1483	11194	นายสมาน แก้วเรือง	มน.	5,000	30 ธ.ค. 2554
1484	11195	น.ส.ดวงรัตน์ จิตมั่ง	อก.	5,000	30 ธ.ค. 2554
1485	11200	น.ส.จิรวรรณ มณีโรจน์	ปม.	5,000	30 ธ.ค. 2554
1486	11233	นางศิริจันทร์ แต่สกุล	สธ.	5,000	30 ธ.ค. 2554
1487	11315	นายปฏิพล ศุภวาทีน	สบค.	3,000	30 ธ.ค. 2554
1488	11329	นางวิจิตรา ระโยธี	สท.	5,000	30 ธ.ค. 2554
1489	11336	น.ส.จิรวดี วิรัตน์โท	สท.	5,000	30 ธ.ค. 2554
1490	11339	น.ส.ปรารถนา มาสุทธิธรรม	สท.	5,000	30 ธ.ค. 2554
1491	11354	น.ส.กาญจนา ทองเครือ	ปม.	5,000	30 ธ.ค. 2554
1492	11464	น.ส.วารุณี ผลประเสริฐ	สสอ.	5,000	30 ธ.ค. 2554
1493	11472	นายยงยุทธ ชื่นชีพ	สค.	5,000	30 ธ.ค. 2554
1494	11480	นางวิชุดา ทองพันซัง	กยอ.	5,000	30 ธ.ค. 2554
1495	11489	น.ส.รุ่งรัชณี สนิทจันทร์	สธ.	5,000	30 ธ.ค. 2554
1496	11540	นางสุภัตรา รั้วทองชุ่ม	สท.	5,000	30 ธ.ค. 2554
1497	11544	นายปิติ จันทรอร่าม	อก.	5,000	30 ธ.ค. 2554
1498	11571	นางฐานภา เมธีอัษฎาวุฒิ	สบค.	5,000	30 ธ.ค. 2554
1499	11584	นางอินทิราภรณ์ มูลศาสตร์	วศ.	5,000	30 ธ.ค. 2554
1500	11656	น.ส.สุนทรี สุทัศน์โชติ	ก.	5,000	30 ธ.ค. 2554
1501	11665	นางธิดา มิ่งขวัญ	สท.	5,000	30 ธ.ค. 2554
1502	11740	น.ส.เบญจมาศ เปรมสุข	สธ.	5,000	30 ธ.ค. 2554



ลำดับ	เลขสมาชิก	ชื่อ-นามสกุล	สังกัด	จำนวนเงิน	วันที่รับเงิน
1503	11756	นายโกวิท ศิริสุรภัย์	กยอ.	5,000	30 ธ.ค. 2554
1504	11767	นายเริงศักดิ์ รุ่งกรด	กยอ.	5,000	30 ธ.ค. 2554
1505	11777	นายวีรพล พัวพันประเสริฐ	กยอ.	5,000	30 ธ.ค. 2554
1506	11815	นางสุชามณี ข้าประดิษฐ์	กยอ.	5,000	30 ธ.ค. 2554
1507	11931	นายครรชิต แรงครุฑ	กยอ.	5,000	30 ธ.ค. 2554
1508	11995	นายสุชิน คล้ายก้อน	สภพ.	5,000	30 ธ.ค. 2554
1509	12025	นายชัยวัฒน์ นุ่มทอง	สขศ.	5,000	30 ธ.ค. 2554
1510	12088	น.ส.จินดา กองสัมฤทธิ์	มน.	5,000	30 ธ.ค. 2554
1511	12092	น.ส.น้อย แก่นแจ่ม	สธ.	5,000	30 ธ.ค. 2554
1512	12301	นางนัฐพร กรทรวง	วน.	5,000	30 ธ.ค. 2554
1513	12342	น.ส.วิริยา ศรีวิริญ	ศษ.	3,000	30 ธ.ค. 2554
1514	12344	น.ส.ตุ๊กตา สามสาลี	สธ.	5,000	30 ธ.ค. 2554
1515	12403	นางสุชีวรรณ มานพ	กนส.	5,000	30 ธ.ค. 2554
1516	12437	น.ส.จินดา คุ่มงาน	วศ.	2,500	30 ธ.ค. 2554
1517	12481	นายณัฐวุฒิ นันทปรีชา	สท.	5,000	30 ธ.ค. 2554
1518	12522	น.ส.สุวรีย์ ทรงธรรม	ศบ.	5,000	30 ธ.ค. 2554
1519	12529	น.ส.ชุลีพร นาคพวง	ก.	5,000	30 ธ.ค. 2554
1520	12558	น.ส.ศิริวรรณ คร้ามเจริญ	อก.	5,000	30 ธ.ค. 2554
1521	12565	น.ส.ลัดดา วังศิลาบัตร	อก.	5,000	30 ธ.ค. 2554
1522	12647	นายทองใบ เมฆชัยภักดิ์	กยอ.	5,000	30 ธ.ค. 2554
1523	12661	นางจันทา ด้วงวิเศษ	ศษ.	3,000	30 ธ.ค. 2554
1524	12662	นางสมลักษณ์ ปลิงาม	ศษ.	5,000	30 ธ.ค. 2554
1525	12667	นางสมจิตร กระแสดเทพ	ศษ.	5,000	30 ธ.ค. 2554
1526	12680	นางจำรุณ ศรีคล้าย	ศษ.	5,000	30 ธ.ค. 2554
1527	12694	นางสุวรรณี ศิริวัฒนสาธร	ศบ.	5,000	30 ธ.ค. 2554
1528	12713	นายอภิรัตน์ ชื่นประทุม	วศ.	5,000	30 ธ.ค. 2554
1529	12723	นางปวีณา สุรีย์ธนาภาส	วศ.	3,000	30 ธ.ค. 2554
รวม				7,403,500	



รายชื่อสมาชิกที่ได้รับเงินช่วยเหลือค่าทำบุญงานศพ กรณี สมาชิก คู่สมรส บิดา/มารดา และบุตร เสียชีวิต ประจำปี 2554

ลำดับ	เลขทะเบียน	ชื่อสมาชิก	สังกัด	สมาชิก	คู่สมรส	บิดามารดา	บุตร	วันที่รับเงิน
1	5804	นางสุวิทย์ พรหมมะ	สสอ.กพส.	-	-	10,500	-	04 ม.ค. 2554
2	8626	นายประเสริฐ ใจดี	สวพ.กพส.	-	-	5,250	-	05 ม.ค. 2554
3	4275	นายสังเวียน จันทร์ทองแก้ว	บ้านาญ	-	-	10,875	-	06 ม.ค. 2554
4	2305	นายเหล็ง กัลดพรม	สธ.	-	27,000	-	-	11 ม.ค. 2554
5	9699	นางสาวอรรวี แซ่ไฉ่	กบศก.	-	-	2,250	-	11 ม.ค. 2554
7	4129	นายอนุพร สุวรรณวาทกิจ	สสอ.	-	-	11,250	-	12 ม.ค. 2554
6	8872	นางนันทนา สีสุข	วท.	-	-	4,500	-	12 ม.ค. 2554
8	3450	นางปานันท์ ชุมพรหม	บ้านาญ	-	24,000	-	-	13 ม.ค. 2554
9	6920	นายประสาร ชิวปรีชา	ศวท.	-	-	8,250	-	17 ม.ค. 2554
11	448	นายคูสิต ศิริพงษ์	บ้านาญ	39,300	-	-	-	18 ม.ค. 2554
10	6286	นางสุกัญญา ตั้งสิทธิ์เสวีวงศ์	ก.กพส.	-	-	9,750	-	18 ม.ค. 2554
12	4253	นายสงว เสงสุวรรณ	กบศก.	21,100	-	-	-	19 ม.ค. 2554
13	7316	นางสาวกันทิมา จันทร์อำไพ	ศบ.	-	-	7,500	-	20 ม.ค. 2554
15	542	นางป้อม สุภะคะ	ก.	37,300	-	-	-	31 ม.ค. 2554
14	3884	นายทรัพย์สิริ สุภะคะ	กยอ.	-	-	11,250	-	31 ม.ค. 2554
16	5837	นางสาวสนธิ์ สุภะคะ	สพค.	-	-	10,500	-	31 ม.ค. 2554
17	3713	นางสมพร รอยแก้ว	ก.	-	23,250	-	-	01 ก.พ. 2554
19	3572	นางสาวบุญตา ทองนุสนธิ์	กค.	-	-	12,000	-	02 ก.พ. 2554
18	7616	นางสาวสมจิตร สิริรัตนวิทย์	มน.	-	-	6,750	-	02 ก.พ. 2554
20	4538	นางสาววรรณีย์ เล็กมณี	กบศก.	-	-	10,875	-	03 ก.พ. 2554
21	6035	นายวิรัตน์ สุมาน	สวพ.	-	-	10,125	-	08 ก.พ. 2554
22	5986	นางพัฒนา ศรีฟ้า สุนเนอร์	วท.	-	-	9,750	-	09 ก.พ. 2554
23	6508	นางวันนา เขียวรจนา	กนส.	-	-	9,000	-	10 ก.พ. 2554
24	6891	นายสมนึก มาเนียม	กยอ.	-	-	8,250	-	15 ก.พ. 2554
25	7725	นายรุ่ง เรืองผล	วศ.	-	-	6,750	-	15 ก.พ. 2554
26	3767	นายพรศักดิ์ เกาะลอย	วศ.	-	-	11,625	-	16 ก.พ. 2554
27	8433	นายนิพนธ์ สุมาภรณ์	วมก.	-	-	5,250	-	21 ก.พ. 2554
29	2921	นายสำเนา แปงจาด	บำเหน็จ	-	-	12,750	-	22 ก.พ. 2554
30	6974	นางเสริมพร เอี่ยมโอภาส	มน.	63,000	-	-	-	22 ก.พ. 2554
28	8387	นายพงศ์เชษฐ์ พิษิตกุล	ปม.	-	-	5,625	-	22 ก.พ. 2554
31	2124	นางอำไพ แสงดาว	วท.	-	-	13,875	-	23 ก.พ. 2554
32	3344	นางสาววนิดา ผดุงพล	สธ.	25,000	-	-	-	23 ก.พ. 2554
33	3754	นางน้อม กัลดพรม	สท.	72,000	-	-	-	25 ก.พ. 2554
34	8941	นางจันทร์เพ็ญ แสงประกาย	สอ.	-	-	4,500	-	02 มี.ค. 2554
35	8313	นายสุขชัย ตรีภูษิตชัย	สสอ.กพส.	-	-	5,625	-	07 มี.ค. 2554
37	351	นายวิฑูรย์ หงษ์สุมาภรณ์	วท.	53,500	-	-	-	08 มี.ค. 2554
36	604	นางสุธี หงษ์สุมาภรณ์	บ้านาญ	-	30,000	-	-	08 มี.ค. 2554
38	8677	นายเกษม กาหลง	สสอ.	-	10,500	-	-	11 มี.ค. 2554
39	3440	นางสาวโสภา เสืออุดม	กบศก.	96,000	-	-	-	21 มี.ค. 2554
40	1206	นางณัฐกร พูลทรัพย์	บำเหน็จ	-	-	15,000	-	22 มี.ค. 2554
41	1646	นางสุพัทธรา จุณณะปิยะ	บ้านาญ	-	-	14,625	-	22 มี.ค. 2554
42	4563	นายวิเชียร กลั่นอบ	วศ.	-	-	10,875	-	23 มี.ค. 2554
44	3282	นายบุญ ทิพสงคราม	ศษ.	-	-	12,375	-	24 มี.ค. 2554



ลำดับ	เลขทะเบียน	ชื่อสมาชิก	สังกัด	สมาชิก	คู่สมรส	บิดามารดา	บุตร	วันที่รับเงิน
43	5986	นางพัฒนา ศรีฟ้า ฮุนเนอร์	วท.	-	-	10,125	-	24 มี.ค. 2554
45	5484	นายชัชวาลย์ คังคายะ	อก.	87,000	-	-	-	28 มี.ค. 2554
46	7622	นางอารักสา ชูเทศะ	สพ.	-	-	6,750	-	30 มี.ค. 2554
48	2888	นายสมพิศ พรหมสิทธิ์	ศษ.	102,000	-	-	-	01 เม.ย. 2554
47	4371	นางอุทิน พรหมสิทธิ์	ศษ.	-	22,500	-	-	01 เม.ย. 2554
49	4421	นางสาววาสนา สุวรรณรัตน์	อก.	-	21,750	-	-	05 เม.ย. 2554
50	6608	นายสว่าง โพธิ์เตี้ย	ก.กพส.	12,000	-	-	-	07 เม.ย. 2554
51	7952	นางสาวสุนันทา เสือเทศ	ก.	-	-	6,375	-	07 เม.ย. 2554
52	1017	นางสาวสุภาพ บูรณากาญจน์	ก.	46,300	-	-	-	08 เม.ย. 2554
54	1705	นางวัฒนา มณีบุษย์	ศษ.	47,500	-	-	-	12 เม.ย. 2554
53	7213	นายเกียรติไกร อายุวัฒน์	วศ.	-	-	7,500	-	12 เม.ย. 2554
55	7550	นางสาวจิรพร ณะรัชติการนนท์	มน.	-	-	7,125	-	19 เม.ย. 2554
56	8408	นางนิตยา กลั่นน้ำทิพย์	ก.	-	11,250	-	-	19 เม.ย. 2554
57	3627	นางลักขณา คำมัน	วท.	-	-	12,000	-	21 เม.ย. 2554
60	4014	นายชาญชัย ชันติศิริ	ศษ.	-	-	11,250	-	21 เม.ย. 2554
59	7110	นางอรวรรณ ประคองเพชร	บ้านาญ	-	-	7,875	-	21 เม.ย. 2554
58	8371	นางสาวมณฑิพย์ ธีรพานนท์	สบค.	-	-	5,625	-	21 เม.ย. 2554
62	3528	นางชนิดา ซึทเป็นสุข	บ้านาญ	-	-	12,000	-	22 เม.ย. 2554
61	4055	นายพรศักดิ์ นากชื่น	ศษ.	-	-	11,250	-	22 เม.ย. 2554
63	5918	นางจันทร์ฉาย แยมศิริ	บ้านาญ	-	21,000	-	-	25 เม.ย. 2554
64	300	นายปริญญา แยมศิริ	ศบ.	50,300	-	-	-	28 เม.ย. 2554
66	4308	นายสุชาติ สามบุญเรือง	กบศก.	-	22,500	-	-	02 พ.ค. 2554
65	7541	นางวรภัทร กอบสันเทียะ	สอ.	-	-	7,125	-	02 พ.ค. 2554
67	8813	นายทวิส น้อยวงษ์	ปม.	-	-	4,875	-	09 พ.ค. 2554
68	5892	นางล่อง โหมดตาด	สพ.	84,000	-	-	-	10 พ.ค. 2554
69	3639	นายวิรัช เจือพันธ์	บ้านาญ	-	-	12,000	-	11 พ.ค. 2554
71	7340	นายวสุรงค์ ใจซื่อกุล	วศ.	-	-	7,500	-	11 พ.ค. 2554
70	7537	นางสาวชนาธิป อุทัย	วศ.	-	-	7,125	-	11 พ.ค. 2554
74	1992	นางพรพิมล ตีวัน	บ้านาญ	-	-	14,250	-	12 พ.ค. 2554
73	6576	นางสาววีรบุษ กิระวงศ์สกุล	สอ.	-	-	9,000	-	12 พ.ค. 2554
72	7360	นางสาวเกื้อกุล อุตราชต์กิจ	วน.	-	-	7,500	-	12 พ.ค. 2554
75	5914	นายเนรมิตร สุขมณี	ก.กพส.	-	-	10,500	-	19 พ.ค. 2554
76	6404	นายฤทธิเดช หรั่งเพ็ช	ปม.	-	-	9,375	-	19 พ.ค. 2554
77	9591	นางพชนี วิชิตพันธุ์	ศวท.	-	-	2,625	-	20 พ.ค. 2554
78	7004	นางสาวกิตติยา คมขุนทด	สท.	-	-	7,875	-	23 พ.ค. 2554
79	3056	นางละมุล บุญธรรม	บำเหน็จ	-	25,500	-	-	25 พ.ค. 2554
80	3450	นางปานันท์ ชุมพรหม	บ้านาญ	-	-	12,000	-	25 พ.ค. 2554
82	2013	นายสละ เพ็งโตวงษ์	บ้านาญ	42,000	-	-	-	26 พ.ค. 2554
81	8564	นางอำไพ ทองธีรภาพ	วท.	-	-	5,250	-	26 พ.ค. 2554
84	4115	นายจำเนียร สุวรรณรัตน์	สพ.กพส.	-	-	11,250	-	27 พ.ค. 2554
83	8344	นายอภิชญา ต่อมสูงเนิน	สวพ.	-	-	5,625	-	27 พ.ค. 2554
85	7468	นางพิกุล ปาลกะวงศ์	มน.	-	-	7,125	-	30 พ.ค. 2554
86	8138	นางสาววาสนา รุ่งเรือง	สบค.	-	-	6,000	-	31 พ.ค. 2554
87	5550	นางวาสนา น้อยสถิตย์	กบศก.	-	-	10,875	-	01 มิ.ย. 2554
88	3004	นายอภิรักษ์ ชุ่มสินสัง	สวพ.	-	-	12,750	-	03 มิ.ย. 2554
90	4279	นางสาวมนัสนันท์ ธิติเมธีศักดิ์	วท.	-	-	11,250	-	06 มิ.ย. 2554



ลำดับ	เลขทะเบียน	ชื่อสมาชิก	สังกัด	สมาชิก	คู่สมรส	บิดามารดา	บุตร	วันที่รับเงิน
89	8211	นายประสาร กระดิงงา	สวพ.กพส.	-	-	6,000	-	06 มิ.ย. 2554
92	2498	นายวินิจ เจียมสกุล	บ้านาญ	-	-	13,500	-	07 มิ.ย. 2554
91	3915	นายนิวัฒน์ สู้ทุกทิศ	วน.	-	-	11,625	-	07 มิ.ย. 2554
93	330	นายประพันธ์ โกยสมบูรณ์	วน.	50,300	-	-	-	08 มิ.ย. 2554
95	3903	นางสาวมณี นัยพันธ์	สอ.	-	-	11,625	-	08 มิ.ย. 2554
94	7579	นายอุดม กุญแจทอง	สท.	-	-	7,125	-	08 มิ.ย. 2554
96	1883	นางประยงค์ สัมฤทธิ์	สพ.	36,800	-	-	-	09 มิ.ย. 2554
97	3534	นางสุรี เทียนกระจ่าง	วน.	-	-	12,000	-	09 มิ.ย. 2554
98	1008	นางสาวกานดา ผรณเกียรติ	บ้านาญ	-	-	15,000	-	13 มิ.ย. 2554
99	3512	นางแสงจันทร์ ฉายทองคำ	บ้านาญ	-	21,750	-	-	13 มิ.ย. 2554
101	845	นางชาลีวัลย์ สุนทรสถิตย์	บ้านาญ	-	-	15,000	-	15 มิ.ย. 2554
100	6557	นางรพีพรรณ มีสง่า	สพ.กพส.	-	-	9,000	-	15 มิ.ย. 2554
104	3913	นางคุณ สีนโคกสูง	กยอ.	-	23,250	-	-	16 มิ.ย. 2554
105	5791	นางพิมพ์สิริ คล้ายขำ	สพศ.	-	-	10,500	-	16 มิ.ย. 2554
103	6736	นางสาวนงเยาว์ สีนโคกสูง	กยอ.	-	-	8,625	-	16 มิ.ย. 2554
102	6788	นายรังสรรค์ คชบาง	วท.	-	-	8,625	-	16 มิ.ย. 2554
106	8380	นางกอบกุล สรรพกิจจานง	ศษ.	-	-	5,625	-	21 มิ.ย. 2554
107	7639	นางปัทมา ระตะนะอาพร	ปม.	-	-	7,125	-	24 มิ.ย. 2554
108	3800	นางศิริษา วีรสิทธิ์	สพ.	93,000	-	-	-	27 มิ.ย. 2554
110	2190	นางอรุณวรรณ หวังกอบเกียรติ	วท.	-	-	13,875	-	28 มิ.ย. 2554
109	6303	นางอภินันท์ สนอง	สวพ.กพส.	-	-	9,750	-	28 มิ.ย. 2554
111	3011	นางสาวสุภาพ ฉัตรภรณ์	บ้านาญ	-	-	12,750	-	30 มิ.ย. 2554
113	3293	นายสุวิทย์ เจริญสวัสดิ์พงษ์	วศ.	-	24,750	-	-	30 มิ.ย. 2554
112	7919	นางสุนีย์ โลกนิยม	สท.	-	-	7,125	-	30 มิ.ย. 2554
114	7117	นางอุทุมพร ไชยรา	สท.กพส.	-	-	7,875	-	11 ก.ค. 2554
115	7346	นางลัดดา เต้จ๊ะ	สวพ.	-	-	7,500	-	11 ก.ค. 2554
117	2000	นายเฉลา บุสสา	ก.	30,200	-	-	-	12 ก.ค. 2554
116	7239	นางลีนจี บุสสา	สธ.	-	15,000	-	-	12 ก.ค. 2554
119	2636	นายวัชร ภูเกิด	บ้านาญ	-	-	13,125	-	14 ก.ค. 2554
118	8575	นางสาวสุวิมล ตั้งสัจจะพจน์	บ้านาญ	-	-	5,250	-	14 ก.ค. 2554
120	3940	นายศักดิ์สิทธิ์ เอี่ยมบุรี	ศบ.	-	-	11,625	-	19 ก.ค. 2554
121	8752	นางศรีวรรณ มียิ่ง	ก.	-	-	5,250	-	19 ก.ค. 2554
122	2765	นางลำเจียก เอี่ยมบุรี	วท.	36,300	-	-	-	20 ก.ค. 2554
123	7221	นางสมทรง สุทัศน์จินดา	บ้านาญ	-	-	7,500	-	20 ก.ค. 2554
124	7666	นางสาวสิริวัฒนา จิตตรีพล	อก.	-	-	7,125	-	20 ก.ค. 2554
125	7461	นายธีระพล คล้ายสิงห์	สทป.	-	-	7,125	-	22 ก.ค. 2554
126	4240	นายสุเทพ สามสีนิยม	กบศก.	-	-	11,250	-	25 ก.ค. 2554
127	1621	นางสุนธิณี เจ้าแก้ว	บ้านาญ	-	-	15,000	-	26 ก.ค. 2554
128	1876	นายสมเพชร มังกรดิน	วน.	37,400	-	-	-	26 ก.ค. 2554
131	2224	นายอ้วน พลยูง	สวพ.	29,300	-	-	-	27 ก.ค. 2554
130	4247	นายนิพนธ์ สุวรรณนง	บำเหน็จ	-	-	11,250	-	27 ก.ค. 2554
129	6029	นายระพีณ สุขสุดเขต	บ้านาญ	-	-	10,125	-	27 ก.ค. 2554
134	3137	นายทรงพล ภาณุภาส	บ้านาญ	-	-	12,750	-	28 ก.ค. 2554
132	4465	นางละเวง ลาละลม	กบศก.	38,100	-	-	-	28 ก.ค. 2554
133	6334	นางทุมมา พลยูง	สวพ.	-	18,000	-	-	28 ก.ค. 2554
135	7468	นางพิกุล ปาลกวงค์	มน.	-	-	7,125	-	28 ก.ค. 2554



ลำดับ	เลขทะเบียน	ชื่อสมาชิก	สังกัด	สมาชิก	คู่สมรส	บิดามารดา	บุตร	วันที่รับเงิน
136	2618	นางกุลชนิษฐ์ ราชนบุญยวัฒน์	ศษ.	50,500	-	-	-	29 ก.ค. 2554
137	7129	นายสุวิษ ชมชื่น	วศ.	-	-	7,875	-	01 ส.ค. 2554
138	1998	นายประสาน ยิ่งชล	บ้านาญ	-	28,500	-	-	02 ส.ค. 2554
139	5954	นางจุฬารัตน์ วัฒนะ	ศษ.	-	-	10,500	-	03 ส.ค. 2554
140	6458	นางสาวทัศนีย์ กิตติไชย	ศษ.	-	-	9,375	-	03 ส.ค. 2554
141	5476	นางอารีย์ ชัชวาลวรรณ	ศษ.	-	-	10,875	-	05 ส.ค. 2554
142	4344	นายวิสิฐ กิจสมพร	สวพ.	-	-	11,250	-	08 ส.ค. 2554
143	954	นายชิต พุ่มประเสริฐ	ก.	-	-	15,000	-	09 ส.ค. 2554
144	3576	นายบุญรอด พุ่มประเสริฐ	อก.	-	-	12,000	-	09 ส.ค. 2554
149	735	นางวาลุณี โรจนวงศ์	บ้านาญ	-	27,750	-	-	10 ส.ค. 2554
146	3667	นางสาวนงลักษณ์ เกาะแก้ว	บ้านาญ	-	-	12,000	-	10 ส.ค. 2554
145	5924	นางบุญช่วย ช่างทอง	อก.	-	-	10,125	-	10 ส.ค. 2554
147	6975	นายสมศักดิ์ กล้าทอง	ก.ภพส.	-	-	8,250	-	10 ส.ค. 2554
148	6990	นายทนงศักดิ์ พูลตาล	กยอ.	-	-	8,250	-	10 ส.ค. 2554
150	6758	นางสุรศักดิ์ แก้วประภา	บ้านาญ	-	-	8,625	-	11 ส.ค. 2554
151	4230	นางบุญชู ทอมวันทา	อก.	-	-	11,250	-	17 ส.ค. 2554
152	3516	นางกุลวดี พุ่มประเสริฐ	กค.	-	-	12,000	-	18 ส.ค. 2554
153	5886	นางภคนันท์ พุ่มประเสริฐ	สค.	-	-	10,500	-	18 ส.ค. 2554
154	2782	นางบุญเรือน หงษ์ทอง	ศษ.	-	-	13,125	-	19 ส.ค. 2554
156	3205	นางวิเชียร หวังแก้ว	บำเหน็จ	-	-	12,375	-	19 ส.ค. 2554
155	5588	นางสัมพันธ์ ปัญญาสุรารส	สวท.	-	-	10,875	-	19 ส.ค. 2554
158	3332	นางเบญญา จันทาค	สอ.	-	-	12,375	-	23 ส.ค. 2554
157	5868	นางกานต์วี กฤตยาภิวัตน์	สท.	-	-	10,500	-	23 ส.ค. 2554
159	4219	นางอัมพร ปรีชาคม	ก.ภพส.	-	-	11,250	-	24 ส.ค. 2554
160	4248	นายวิรัช ปูน้อย	กบศก.	-	-	11,250	-	29 ส.ค. 2554
161	7430	นางสาวพรทิมา ดิยะบุตร	ศบ.	-	-	7,125	-	31 ส.ค. 2554
163	2443	นางวันทนา จิรพยุงไชย	ศษ.	-	-	13,500	-	01 ก.ย. 2554
162	6203	นางสุภัทรา พ่วงแพ	ศบ.	-	20,250	-	-	01 ก.ย. 2554
164	4424	นางสาวประภาพร ตั้งกิจโชติ	ก.ภพส.	-	-	11,250	-	06 ก.ย. 2554
165	789	นางพามี ปรีชาพันธ์	วท.	50,500	-	-	-	08 ก.ย. 2554
166	6940	นางไสภา พึ่งตระกูล	ศษ.ภพส.	-	-	8,250	-	14 ก.ย. 2554
167	8164	นายสำเริง หุ่นทอง	กยอ.	48,000	-	-	-	15 ก.ย. 2554
168	9121	นายเกรียงไกร สดภาพรานิชย์	ปม.	-	-	4,125	-	16 ก.ย. 2554
169	1240	นางอุไร แก่นทอง	วท.	-	-	15,000	-	22 ก.ย. 2554
171	6273	นายสมพงษ์ เทพแสง	สสอ.ภพส.	78,000	-	-	-	23 ก.ย. 2554
170	7590	นายบัณฑิต กราบทอง	ปม.ภพส.	-	-	7,125	-	23 ก.ย. 2554
172	3158	นางจิรภัทร์ พันธุ์ประดิษฐ์	สอ.	-	24,750	-	-	26 ก.ย. 2554
173	604	นางสุธี หงษ์สุมาลย์	บ้านาญ	-	-	15,000	-	27 ก.ย. 2554
174	6977	นายสมพร พ่วงแพ	กนส.	66,000	-	-	-	30 ก.ย. 2554
175	9359	นายยุพิน เสมอวงศ์	ศรช.	-	-	3,000	-	05 ต.ค. 2554
176	9808	นายแสงชัย ยิ่งศักดิ์มงคล	สพ.	-	-	1,000	-	10 ต.ค. 2554
177	7946	นายอรรถพงศ์ คำอาจ	วศ.	51,000	-	-	-	13 ต.ค. 2554
178	3315	นางวงศา พุ่มสุวรรณ	บ้านาญ	-	24,750	-	-	17 ต.ค. 2554
180	6190	นางสาวพัทธมน จันทน์มีภูธร	บ้านาญ	-	-	10,125	-	17 ต.ค. 2554
179	8847	นางสาวกุลนิษฐ์ ภูวพงศ์สุภัทร์	สพ.ภพส.	-	-	4,875	-	17 ต.ค. 2554
181	7021	นายพิสิษฐ์ รัตนมานพสกุล	สธ.	-	-	8,250	-	18 ต.ค. 2554



ลำดับ	เลขทะเบียน	ชื่อสมาชิก	สังกัด	สมาชิก	คู่สมรส	บิดามารดา	บุตร	วันที่รับเงิน
182	6617	นางสาวยุพิน ภวพงศ์สุภัทร	สพ.กพส.	-	-	9,000	-	21 ต.ค. 2554
183	1096	นายทองคำ พรอน	ก.กพส.	-	-	15,000	-	14 พ.ย. 2554
184	8527	นายทศพล พรพรหม	ก.กพส.	-	-	5,625	-	14 พ.ย. 2554
185	5472	นางศรีสมัย วิริยารัมภะ	สพ.กพส.	-	-	11,250	-	17 พ.ย. 2554
187	6875	นายมานพ วัดเมือง	สค.	-	-	8,625	-	17 พ.ย. 2554
186	8128	นางปราณีตา วุฒาพาณิชย์	ก.กพส.	-	-	6,375	-	17 พ.ย. 2554
188	2569	นายไพโรจน์ ลิ้มศรี	วท.	-	27,000	-	-	22 พ.ย. 2554
190	5798	นายอำนาจ แจ่มฟ้า	สวพ.	-	-	11,250	-	22 พ.ย. 2554
189	6253	นายนริศ อนันตยา	สสอ.กพส.	39,000	-	-	-	22 พ.ย. 2554
191	6642	นายธวัช จากเชื้อ	สวพ.	-	-	9,000	-	22 พ.ย. 2554
193	1396	นางสาวจันทิภา พุ่มจันทร์	บ้านาญ	-	-	14,250	-	23 พ.ย. 2554
192	4299	นางวิไลลักษณ์ ขวัญจิตต์	กยอ.	90,000	-	-	-	23 พ.ย. 2554
195	7087	นายชัยวัฒน์ คลังทอง	สวพ.	-	-	7,875	-	24 พ.ย. 2554
194	8822	นางสรวส ศรีอนันตคม	ศษ.กพส.	-	-	4,875	-	24 พ.ย. 2554
196	1418	นางทองหล่อ ลิ้มศรี	วท.	55,300	-	-	-	25 พ.ย. 2554
198	1506	นายสพโชค ปัญจเทพ	ศษ.	-	-	14,625	-	29 พ.ย. 2554
197	6320	นางสาวรัตติพร ปิณณี	สวพ.กพส.	-	-	9,750	-	29 พ.ย. 2554
199	7769	นายสันติ สุขสอาด	วน.	-	-	6,750	-	29 พ.ย. 2554
200	7816	นายพุ่ม ม่วงนอก	สวพ.	-	-	6,750	-	30 พ.ย. 2554
201	7011	นางเยาวลักษณ์ แพนเกาะ	ก.	-	-	8,250	-	01 ธ.ค. 2554
202	9690	นางสาวเจริญศรี แสงวงศ์	ฉกส.	-	-	2,625	-	01 ธ.ค. 2554
203	1862	นายบรรลุ ชมไชย	บ้านาญ	-	-	14,625	-	06 ธ.ค. 2554
205	2687	นายมี มีอิ่ง	ก.	-	21,750	-	-	07 ธ.ค. 2554
204	4158	นายสมคิด ประสพเนตร์	กบศก.	-	-	11,625	-	07 ธ.ค. 2554
207	9131	นางสาวจรีน โอบะคลัง	วท.	-	-	4,125	-	09 ธ.ค. 2554
208	9281	นางสาวจุฑาทิพย์ รำเรือง	ศรช.	-	-	3,375	-	09 ธ.ค. 2554
206	9629	นางสาวเบญญาภา พึ่งโพธิ์	วท.	-	-	2,625	-	09 ธ.ค. 2554
209	3013	นางนาถอนงค์ คงคาเขตร	ศษ.	-	-	12,750	-	14 ธ.ค. 2554
211	4004	นายสากล แก้วกระจ่าง	กบศก.	-	-	11,625	-	14 ธ.ค. 2554
210	5959	นายบุญศรี จูคำ	สวพ.กพส.	-	-	10,500	-	14 ธ.ค. 2554
213	5676	นายสรศักดิ์ เพิ่มศิลป์	สวพ.	-	-	10,875	-	16 ธ.ค. 2554
212	9731	นางสาวปัทมา รัตนอารีกุล	กนส.	-	-	2,625	-	16 ธ.ค. 2554
214	2353	นายสุบรรณ นพนาคพะเนา	ปม.	-	23,250	-	-	19 ธ.ค. 2554
216	1797	นางนาถอนงค์ ขวัญเมือง	สท.	40,100	-	-	-	21 ธ.ค. 2554
215	7282	นายประพันธ์พงษ์ ขวัญธรรมชาติ	วท.	31,000	-	-	-	21 ธ.ค. 2554
218	6610	นายวิจารณ์ ไชยเสน	สวพ.	72,000	-	-	-	22 ธ.ค. 2554
217	9558	นางชนิกานต์ ยิ้มประยูร	สปศ.	-	-	3,000	-	22 ธ.ค. 2554
220	7290	นางโสภี เสถียรโยธิน	ศษ.กพส.	-	-	7,875	-	26 ธ.ค. 2554
219	8326	นายวิชณวัฒน์ ฉิมน้อย	สพ.	-	-	6,000	-	26 ธ.ค. 2554
221	9618	นายณัฐธรม ฐิติชญาพงษ์	สพ.กพส.	-	-	2,625	-	28 ธ.ค. 2554
222	6309	นางปานอุมา ศิลปาจารย์	สสอ.กพส.	-	-	9,750	-	29 ธ.ค. 2554
223	1457	นายอุดม สิทธิภูประเสริฐ	บ้านาญ	-	-	15,000	-	30 ธ.ค. 2554
รวม				1,901,100	540,000	1,511,125	-	



ประมวลภาพกิจกรรม สอ.มก.

ประจำปี 2554

ประชุมใหญ่สามัญประจำปี 2553

วันที่ 27 มกราคม 2554

ณ อาคารโรงละคร สำนักพิพิธภัณฑสถานและวัฒนธรรมเกษตร

ประชุมใหญ่วิสามัญ ครั้งที่ 1 ประจำปี 2554

วันที่ 28 กันยายน 2554

ณ ห้องประชุมธีระ สุตะบุตร ชั้น 2 อาคารสารนิเทศ 50 ปี



ทำบุญเนื่องในวันก่อตั้ง สอ.มก.

เมื่อวันที่ 6 มกราคม 2555

ณ ห้องพักรับรองตึกยมณฑล ชั้น 2 อาคาร สอ.มก. 36 ปี





อบรมผู้ประสานงานหน่วยงานต่างจังหวัด
เมื่อ 18 มีนาคม 2554 ณ ห้องประชุม 1 สำนักงานสหกรณ์ฯ



สัมมนากรรมการ - เจ้าหน้าที่
เมื่อวันที่ 19-20 มีนาคม 2554
ณ โรงแรมริเจนท์ ซาเลต์ ชะอำ จ.เพชรบุรี



สัมมนาสมาชิกประจำปี 2554 ณ เลกาซี รีสอร์ทแคว จ.กาญจนบุรี



โครงการปฐมนิเทศสมาชิกใหม่





พิธีมอบทุนส่งเสริมการศึกษาประเภทเรียนดี
วิทยาเขตบางเขน-วิทยาเขตกำแพงแสน



สัมมนาสมาชิกผู้เกษียณอายุราชการ ประจำปี 2554
ณ โรงแรมอาราญาน้ำ ภูพินาน จ.นครราชสีมา



สุขภาพกาย-จิต อบรมวิชาชีพ ไหว้พระ 9 วัด ปฏิบัติธรรมพัฒนาจิตใจ





โครงการอบรม หลักสูตรการตรวจสอบกิจการสหกรณ์ออมทรัพย์ รุ่นที่ 7
 เมื่อวันที่ 1-2 ตุลาคม 2554 ณ ห้องพินรุมติชมมณฑล ชั้น 2 อาคาร สอ.มท. 36 ปี



โครงการให้ความรู้แก่สมาชิก (ส่วนกลาง)



เยี่ยมชมและศึกษาดูงานจาก สหกรณ์ออมทรัพย์อื่นๆ



สหกรณ์ออมทรัพย์มหาวิทยาลัยเกษตรศาสตร์ จำกัด
กับ มหาอุทกภัย ปี 2554



“อีกหนึ่งในความภูมิใจ กำลังจะเกิดขึ้น”



ภาพจำลองอาคารระพีสารกริกที่กำลังจะเกิดขึ้นในมหาวิทยาลัยเกษตรศาสตร์ วิทยาเขต

ห้างหุ้นส่วน จำกัด ช.หอมنانก่อสร้าง

บริษัทรับเหมามืออาชีพ ประสบการณ์มากกว่า 30 ปี เราภูมิใจที่ได้รับควมไว้วางใจจาก มหาวิทยาลัยเกษตรศาสตร์ ในโครงการก่อสร้าง อาคารระพีสารกริกที่จะเกิดขึ้นเร็วานี้ เพราะเราคือผู้ชำนาญงาน

- โครงการก่อสร้างของราชการ และเอกชน
- โครงการสาธารณูปโภค
- อาคารสำนักงาน และที่พักอาศัย

ติดต่อ ห้างหุ้นส่วนจำกัด ช.หอมنانก่อสร้าง
111/155 ถ.แจ้งวัฒนะ 19 ต.บางพลี อ.ปากเกร็ด จ.นนทบุรี 11120



krungsri
กรุงศรี

เรื่องเงิน
เรื่องง่าย

Debit Card

ไม่ต้องมองหา เพราะกดได้ทุกตู้

ด้วยบัตรกรุงศรี เดบิต All ATMs

ฟรีค่าธรรมเนียม การถอนเงินและสอบถามยอด ให้คุณกดได้ทุกตู้ ทุกธนาคารทั่วไทย
ให้ชีวิตง่าย ไม่ถูกจำกัด

Call 1572 | www.krungsri.com

ศึกษารายละเอียดและเงื่อนไขได้จากสื่อต่างๆ ของธนาคารกรุงศรีอยุธยา



อยากมีเพื่อนช่วยแบบนี้
เมื่อเกิดอุบัติเหตุ โทร
02 613 0123
www.thaiins.com

จบเรื่องยาก ด้วยความง่าย



ไทยประกันภัย
Thai Insurance

เปลี่ยน
INVOICE
เป็นเงินสดง่ายๆ
ได้สูงสุดถึง
90%



สินเชื่อ KTB FACTORING จากธนาคารกรุงไทย ที่ให้คุณมีแคใบ INVOICE
ก็นำมาแลกเป็นเงินสดสูงสุดถึง 90% เพื่อธุรกิจที่คล่องตัวมากขึ้น

แบบการรวมข้อเสนอดังนี้ เพื่อ SME ที่ให้ธุรกิจสู่ความสำเร็จได้ง่ายขึ้น

สินเชื่อเพื่อเพิ่มผลผลิต

กู้ได้ 100% ของรายการซื้อขาย
ดอกเบี้ย AME -1% 3 เดือน
กู้ได้นาน 7 ปี

สินเชื่อเพื่อสิ่งแวดล้อม

มีวงเงิน 7 ปี ดอกเบี้ยต่ำสุด 2%
ปลอดภาษีเงินได้บุคคลธรรมดา 2 ปี

สินเชื่อ
KTB FACTORING

มีวงเงินสูงสุด 90% ของ INVOICE

เงื่อนไขเป็นไปตามที่ธนาคารกำหนด



บริษัท ส.ตะวัน อีศอกรรม จำกัด

49/205 หมู่ 10 ตำบลท่าทราย อำเภอสามพราน จังหวัดนครปฐม 73110



บริษัท ธีัญญ กรุ๊ป จำกัด THANYA GROUP CO., LTD.

50 ซอยหมู่บ้านเสนาวิลล่า แขวงคลองจั่น เขตบางกะปิ กรุงเทพฯ 10240
โทร. 02-7331739, 02-7332378 แฟกซ์ 02-3757317
มือถือ 087-100-6688 E-mail: wansit_yom@hotmail.com



บริษัท ไทยมารุกิ จำกัด

THAI MARUKI CO., LTD.

ผู้รับเหมาก่อสร้าง อาคารที่จอดรถวิภาวดีรังสิต มหาวิทยาลัยเกษตรศาสตร์ (บางเขน)



20/11 Moo 2, NGAMWONGWAN ROAD, TUMBON BANGKHEN,
AMPHUR MUONG, NONTHABURI 11000, THAILAND
TEL. (662) 589-3983, 580-1847, 952-7433 FAX : (662) 589-8761



CAN DO CONSTRUCTION CO., LTD.

222 TESSABANRUNGRUKNUA ROAD, LADYOA, JATUJAK, BANGKOK 10900

TEL. 0-2591-7745, 0-2580-6574 FAX. 0-2954-3759

E-MAIL : CAND0001@HOTMAIL.COM



บริษัท แสงชัยโชค จำกัด

สำนักงานเลขที่ 166 หมู่ 2 ตำบลกำแพงแสน อำเภอกำแพงแสน จังหวัดนครปฐม

ผู้รับเหมาก่อสร้างอาคารหอพักนิสิต
มหาวิทยาลัยเกษตรศาสตร์ วิทยาเขตกำแพงแสน จังหวัดนครปฐม



GATEWAYARCHITECTS
Architects & Consultants

PLANNING & DESIGN CO.,LTD.

รับออกแบบ ควบคุมและบริหารโครงการ
www.plandes.com

22 ซอยรามอินทรา 4 ถนนรามอินทรา
แขวงอนุสาวรีย์ เขตบางเขน กรุงเทพฯ 10220
โทรศัพท์ 02 551 2767 - 9
โทรสาร 02 551 2795

ขอสนับสนุนการจัดพิมพ์หนังสือ
รายงานกิจการ ประจำปี 2554
ของ
สหกรณ์ออมทรัพย์มหาวิทยาลัยเกษตรศาสตร์

ผลงานการบริหารโครงการ



บริหารโครงการก่อสร้าง
อาคารการเรียนและปฏิบัติการ คณะมนุษยศาสตร์



บริหารโครงการก่อสร้าง
อาคารเรียนการสอน คณะบริหารธุรกิจ



WMSL

Wealth Management System Limited

The leading financial software for Treasury Management, Asset and Risk Management

BONANZA

JUMP Service

WealthMagik

No. 1 Market Share
in Asia Pacific Region



ได้รับ 1st Software Company EVER to win รางวัล The FRIT Prize Award จากสถาบันวิจัยและพัฒนาซอฟต์แวร์ มหาวิทยาลัยเทคโนโลยีพระจอมเกล้าธนบุรี เป็นรางวัลที่มอบให้แก่องค์กรที่ประสบความสำเร็จในการพัฒนาผลิตภัณฑ์ ICT จำนวน 1 ส่วนงาน



BONANZA BWM ได้รับรางวัลชนะเลิศอันดับ 1 Asia Pacific ICT Awards (APICTA) 2011 BONANZA Family ได้รับรางวัลชนะเลิศ (TICTA) เป็นเวลา 2 ปีซ้อน (2005-2006) จัดโดยรัฐบาลสหรัฐอเมริกากระทรวง ICT



Hall of Fame 2008 was Software Park Thailand's อันดับ 1 ใน 7 บริษัทที่มียอดขาย Hall of Fame



1st Software Company ผู้ชนะ Best SME National Award 2006 ในธุรกิจซอฟต์แวร์จากธุรกิจขนาดเล็กทั่วโลก



One of the 1st Thai Software Companies ได้รับ World Class Standard Capability Maturity Model (CMM) Level 2 จาก SEI - USA ในปี 2002



เป็นที่หนึ่งในประเทศไทยและระดับโลกในด้านผลิตภัณฑ์ทางการเงิน Local Hero in 2011 (IDC-USA)



Rate Class A Consulting Company by the Ministry of Finance (บริษัทใน Class A ของกระทรวงการคลัง)



Market Share อันดับ 1 ในภาคซอฟต์แวร์บริการกว่า 50,000 ล้านบาท คว้าใจคนไทยด้วย The NATION

Wealth Management System Limited

สามารถร่วมลงทุนได้ผ่านบริการลูกค้าสัมพันธ์ โทร. 621, 625 (ศูนย์โทรฯ, ศูนย์ขาย) หรือที่ www.wealth.co.th



บริษัท ไชน่า โบรคเกอร์ จำกัด

24/103 ซอยลาดพร้าว 21 ถนนลาดพร้าว แขวงจอมพล เขตจตุจักร กรุงเทพฯ 10900
โทรศัพท์ (02) 512-0979 โทรสาร (02) 512-0975 E-mail: china-broker@ windowsslive.com

บริษัท ไชน่า โบรคเกอร์ จำกัด เป็นบริษัทนายหน้ารับประกันวินาศภัยทุกประเภท

- ประกันภัยรถยนต์
- ประกันอัคคีภัย
- ประกันภัยมารีน
- ประกันภัยก่อสร้าง
- ประกันภัยผู้ค้าประกัน
- ประกันเสียงภัย
- ประกันภัยอุบัติเหตุกลุ่ม, ส่วนบุคคล

ตารางความคุ้มครองอุบัติเหตุส่วนบุคคล

ข้อตกลงคุ้มครอง / ผลประโยชน์	แผน 1	แผน 2	แผน 3	แผน 4	แผน 5
1. เสียชีวิต สูญเสียอวัยวะ และสายตา ทุพพลภาพถาวร (อบ.1)	200,000	300,000	400,000	500,000	1,000,000
2. การรักษาพยาบาลต่ออุบัติเหตุแต่ละครั้ง	20,000	30,000	40,000	50,000	100,000
3. การถูกฆาตกรรม หรือลอบทำร้ายร่างกาย	200,000	300,000	400,000	500,000	500,000
4. การขบขี้ หรือโดยสารถจักยานยนต์	100,000	150,000	200,000	250,000	500,000
5. การชดเชยผลประโยชน์ เงินสดรายวัน (กรณีนอนพักรักษาตัวในโรงพยาบาล) (สูงสุด 200 วัน ต่ออุบัติเหตุแต่ละครั้ง)	200/วัน	300/วัน	400/วัน	500/วัน	1,000/วัน
6. การเสียชีวิตเนื่องจากอุบัติเหตุที่สาธารณะ เป็น 2 เท่าของข้อ 1	400,000	600,000	800,000	1,000,000	2,000,000
7. ค่าใช้จ่ายในการจัดงานศพ	20,000	20,000	20,000	20,000	20,000
เบี้ยประกันภัยรวม อากาศสมปี/ปี	550	762	974	1,186	2,046

- *เบี้ยประกันดังกล่าวข้างต้นรวมภาษีอากรแล้ว
- คุ้มครองอายุตั้งแต่ 16 – 60 ปี ณ วันที่เริ่มเอาประกันภัยและสามารถต่ออายุได้ถึง 70 ปี
- อาชีพที่รับประกันภัยต้องปฏิบัติงานในสำนักงานหรือมีอาชีพที่ต้องออกนอกสำนักงานเป็นครั้งคราว และหรืออาชีพช่วงที่มีความชำนาญและทักษะที่ใช้เครื่องกลเพียงเล็กน้อย
- การชดเชยผลประโยชน์เงินสดรายวัน หมายถึง การคุ้มครองความสูญเสียหรือเสียหายอันเกิดจากการบาดเจ็บทางร่างกายของผู้ได้รับความคุ้มครองโดยอุบัติเหตุและทำให้ต้องเข้ารักษาตัวเป็นผู้ป่วยในโรงพยาบาล หรือสถานพยาบาลเวชกรรมตามมาตรฐานทางการแพทย์และความจำเป็นทางการแพทย์

ผู้สนใจกรุณาติดต่อที่

บริษัท ไชน่าโบรคเกอร์ จำกัด

ที่เบอร์โทรศัพท์ 02-5120979, 086-3412378

โทรสาร 02-5120975 E-Mail : china-broker@windowsslive.com



ปิดเล่ม 54

ในรอบปี 2554 ที่ผ่านไป วิกฤตการณ์น้ำท่วมบ้าน เมืองจมน้ำในหลายจังหวัด นอกจากสร้างความเสียหายต่อทรัพย์สินมูลค่านับล้านล้านบาทแล้ว ยังทำให้คนไทยเสียชีวิต ไปไม่น้อย อุทกภัยที่รุนแรงที่สุดในรอบ 60 ปีทำให้ สอ.มก. ต้องหยุดกิจกรรมสำคัญๆ หลาย กิจกรรมเช่นการปฐมนิเทศสมาชิกใหม่ 1 ครั้ง การสัมมนาสมาชิกเกษียณ 1 ครั้ง และการจัดงานเลี้ยงเพื่อขอบคุณสมาชิกที่จะเกษียณราชการ ที่ได้ช่วยกันเกื้อกูลและผลักดัน ให้ สอ.มก. เจริญเติบโตด้วยดีตลอดปี 2554

เพื่อเป็นการบรรเทาความเดือดร้อนให้กับสมาชิกที่ประสบอุทกภัย จนถึงวันที่ 10 ม.ค. 55 สอ.มก. ได้โอนเงินสวัสดิการดังกล่าวเข้าบัญชีสมาชิกประมาณ 2,800 ราย เป็นเงิน 12.68 ล้านบาท

ปีที่แล้วแม้จะเกิดน้ำท่วมใหญ่ในเกษตรกลางบางเขน จนหน่วยงานต่างๆ ต้องหยุดทำงานประมาณหนึ่งเดือน มีมวลาจำนวนมาก ท่วมรอบบริเวณอาคาร 36 ปี สอ.มก. แต่ไม่ได้ทำความเสียหายให้แก่พื้นที่สำนักงาน เอกสารและฐานข้อมูลใดๆของ สอ.มก. ที่ตั้ง สอ.มก. ในปัจจุบันจึงนับว่าเป็นชัยภูมิที่เหมาะสมที่สุด เพราะแม้จะมีน้ำท่วม สอ.มก. ก็ยังสามารถให้บริการสมาชิกได้

ช่องทางการสื่อสารระหว่างสมาชิกและ สอ.มก. กับ การพัฒนาฐานข้อมูลสำรอง ไว้ที่สำนักงานสาขาหรือต่างวิทยาเขตเป็นสิ่งที่ต้องพัฒนาเพื่อให้ สอ.มก. มีความสามารถในการรับมือกับวิกฤตที่จะเกิดขึ้นในอนาคตต่อไป

การบริหารเงินของ สอ.มก. ในรอบปีที่ผ่านมาผ่านไปนั้น แม้จะมีความลำบากยุ่งยากพอสมควร แต่ก็มิกำไรสุทธิ ประมาณ 508 ล้านบาทสูงกว่าปี 2553 4.73% แต่ต่ำกว่า ที่ประมาณการไว้ 22 ล้านบาท เนื่องจากต้นทุนทางการเงินของ สอ.มก. เพิ่มขึ้นจากการระดมเงินฝากของธนาคาร และการที่ สอ.มก. ต้องกู้เงินระยะสั้นจากธนาคารเพื่อ มาลงทุนในตราสารหนี้ล่วงหน้าเพิ่มขึ้น

ภาพรวมผลงานของคณะกรรมการดำเนินการ สอ.มก. ชุดที่ 53 ประจำปี 2554 ได้ปรากฏในหนังสือเล่มนี้แล้วครับ

คณะกรรมการจัดทำรายงานประจำปีขอขอบคุณฝ่ายจัดการ สอ.มก. ทุกท่าน ที่ทำงานด้วยความทุ่มเท มุ่งมั่น ซื่อสัตย์สุจริต จนทำให้ผลงานต่างๆ บรรลุเป้าหมาย ขอขอบคุณ บริษัท ห้าง ร้าน ธนาคารและผู้มีอุปการคุณทุกท่านในการสนับสนุนการจัดพิมพ์

ขอขอบพระคุณศาสตราจารย์พิเศษ อาบ นคะจิต ดร.วิวัฒน์ แดงสุภา รศ.จุฑาทิพย์ ภัทราวาท ผศ.ดร.รังสรรค์ ปิติปัญญา และ ดร.ปรีชา สิทธิกรณไกร ที่ได้ให้ หลายมุมมองต่อการพัฒนาสหกรณ์ไทย

คณะกรรมการดำเนินการ สอ.มก. ชุดที่ 53 หวังว่ารายงานกิจการประจำปี 2554 นี้จะเป็นประโยชน์ต่อสมาชิกและผู้สนใจตามสมควร

(นายทวีวัฒน์ ทักนวัฒน์)

ประธานคณะกรรมการจัดทำหนังสือ



คณะกรรมการจัดทำหนังสือรายงานกิจการ ประจำปี 2554

- | | | |
|-------------------|-----------------|---------------|
| 1. ผศ.ดร.ทวีวัฒน์ | ทัศน์วัฒน์ | ประธานกรรมการ |
| 2. ดร.จีระศักดิ์ | พงษ์พิชญ์พิจิตร | กรรมการ |
| 3. นายชาญชัย | ไล่เลิศ | กรรมการ |
| 4. นายบุญช่วย | เอี่ยมประพัฒน์ | กรรมการ |
| 5. ผศ.ภาคพร | วงษ์สิงห์ | กรรมการ |
| 6. ดร.ปรีชา | สิทธิกรณไกร | กรรมการ |
| 7. น.ส.สมศรี | หลิมตระกูล | เลขานุการ |



พิมพ์ที่ อัครสยามการพิมพ์

16 ซอยบางแวก 2 แยก 4 จรัญสนิทวงศ์ 13 แขวงคูหาสวรรค์ เขตภาษีเจริญ กรุงเทพฯ 10160

โทร. 02-4108719, 02-4108795-6 โทรสาร 02-4107813 นายอรุณ รุ่งรุจีโรจน์ ผู้พิมพ์ผู้โฆษณา 2555

กองทุน **5 ดาว**



MV-LTF

Morningstar Fund Awards Thailand 2009-2010

กองทุนตราสารทุนยอดเยี่ยม ประเภทกองทุนหุ้น ขนาดใหญ่ (Equity Large Cap)

รางวัล Morningstar Fund Awards มอบแด่กองทุนที่มีคุณค่า ประสบความสำเร็จ และมีผลการดำเนินงานโดดเด่นในแต่ละกลุ่มหรือประเภทตลอดปีที่ผ่านมา และในอดีต โดยพิจารณาทั้งผลตอบแทนเชิงปริมาณ คุณภาพและความเสี่ยง (Risk Return)

Morningstar เป็นบริษัทชั้นนำของโลกด้านการให้บริการข้อมูลและการวิเคราะห์เกี่ยวกับการลงทุนต่างๆ รวมทั้งการจัดอันดับกองทุน

*I-GOLDRMF ยังไม่มีการจัดอันดับ เนื่องจากกองทุนดังกล่าวจัดตั้งยังไม่ครบ 3 ปี

Group/Investment	Morningstar Rating Overall	Morningstar Rating 3 Yr	YTD	3M	6M	1Y	3Y	5Y	Since Inception
			1/1/2011 11/30/2011	9/1/2011 11/30/2011	6/1/2011 6/30/2011	12/1/2010 11/30/2011	12/1/2008 11/30/2011	12/1/2006 11/30/2011	Inception Date 11/30/2011
MFC LTF									
Thailand OE Equity Large Cap	★★★★	★★★	-6.44	-6.05	-7.22	-4.68	144.72	64.98	27/7/2005
MFC Activity Long Term Equity (MA-LTF)	★★★★	★★★	-9.73	-7.69	-10.77	-6.82	147.99	73.24	4/11/2004
MFC Value Long Term Equity (MV-LTF)									
Thailand OE Equity General									
MFC Islamic Long Term Equity(MIF-LTF)	★★★★★	★★★★★	14.66	2.73	8.85	18.99	219.63		29/6/2007
MFC RMF									
Thailand OE Aggressive Allocation	★★★★	★★★	-9.65	-7.69	-10.83	-6.77	146.56	69.40	14/8/2002
MFC Retirement Value (M-VALUE)									

The Morningstar Rating™ is a quantitative assessment of a fund's past performance, incorporating fee, return and risk, measured from one to five stars. It uses focused comparison groups – the Morningstar Categories – to measure the fund's risk-adjusted performance and it places stronger emphasis on downside variations. The Top 10% of funds in a category will receive five stars, the next 22.5% will receive four stars, the middle 35% will receive three stars, the next 22.5% will receive two stars and the bottom 10% will receive one star.

© 2011 Morningstar. All Rights Reserved. The information contained herein:

- (1) is proprietary to Morningstar and/or its content providers;
- (2) may not be copied or distributed; and
- (3) is not warranted to be accurate, complete or timely. Neither Morningstar nor its content providers are responsible for any damages or losses arising from any use of this information.

Investment contains certain risks. Investors should study information before making the decision to invest. Past performance of mutual funds is no guarantee of future results.

เพื่อนสนิททางการลงทุน

 สนใจลงทุน หรือสอบถามข้อมูลเพิ่มเติม 0-2649-2000

MFC
Asset Management plc.

บลจ. เอ็มเอฟซี จำกัด (มหาชน)
www.mfcfund.com

SCB BILL PAYMENT

ตัดด้วย เคลียร์ทุกบิล

เร็วกว่า! ที่ Laser ATM ไทยพาณิชย์

SCB
ไทยพาณิชย์ 
ไปด้วยกัน ไปได้ไกล



ขั้นตอน การจ่ายบิลด้วยบาร์โค้ด

1 สอดบัตร ATM



2 เลือก "เติมเงิน/
ชำระเงิน/ บาร์โค้ด"



3 สแกนบาร์โค้ด
แล้วทำตามขั้นตอน

